

広報

TOYOTOMI

# とよとみ

2018  
JUNE

6

No.526

特集 お知らせ

## 02 協働のまちづくり活動を 応援します

- 04 後期高齢者医療制度のお知らせ
- 06 児童手当制度のご案内
- 08 豊富町ふるさと応援寄附金寄附状況
- 10 フォトニュース

- 12 ヘルシーニュース
- 14 インフォメーション
- 15 豊富町のうごき
- 16 PICKUP NEWS



広報とよとみは  
ホームページ  
からも  
ご覧いただけます!



最新のお知らせは  
豊富町公式  
Facebookページ  
でも随時更新!



豊富町

検索

<http://www.town.toyotomi.hokkaido.jp/>



## 第5町内会ゴミステーション防雪・カラス対策事業

[平成22年度]

申請団体 豊富町第5町内会

町内会で共有して利用するゴミステーションについて、利用者の方から防雪やカラス対策をおこなってほしいと要望があり、町内会員でゴミステーション壁面に波板を張りつけるにあたり、必要となる原材料費にまちづくり助成金を活用。

作業には多くの地域住民の方が参加し、この作業によって、防雪対策が図られ、生ごみがカラスに食い荒らされることがなくなりました。



## 豊富町の伝統芸能継承及び活性化事業

申請団体 サロベツ豊富太鼓 鼓魂磨

[平成25年度・平成26年度]

ホッキまつりや町民文化祭など、町内の様々な行事をはじめ、近隣市町村でも演奏する機会が増えてきたことに伴い、普段から演奏・練習に使用している和太鼓の補修にまちづくり助成金を活用。

現在では、町内外の文化的行事をはじめ、町成人式などの式典においてもその演奏を披露され、幅広い場で活躍しています。



## サロベツフットパス利活用プロジェクト

申請団体 サロベツフットパス利活用プロジェクト

[平成26年度・平成27年度]

自然公園入口から温泉地区まで続くフットパスコースを有効活用し、町民の健康づくりや町内外への観光資源創出を目的にフットパスイベント開催に向け、イベント用品の購入と魅力的なイベントを開催するために全道各地で開催されているフットパスイベントへの視察にまちづくり助成金を活用。

現在では、年数回のフットパスイベントが開催されており、平成28年度には「全道フットパスの集いinとよみ」が開催され、全道各地からフットパス愛好家の方々が集まりました。



# 「協働のまちづくり活動」を応援します!

町では「協働のまちづくり」の推進の一環として、住民の皆さまが主体となって進められるまちづくり活動の支援策に「豊富町まちづくり助成金」の制度を設けております。概要は次のとおりとなっておりますので、ご活用ください。また、気になる方がありましたら気軽にご相談ください。

### 制度概要

#### 対象者

豊富町にお住まいの方で組織し、町内で活動する団体など

#### 対象事業

対象事業の内容は概ね次のとおりですが、工事費を伴う施設整備やすでに町から補助金を受けた事業、団体などの一般的な運営活動費は対象になりません。

- ① 景観保護活動や地域の固有の資源を活用した産業・文化の振興活動など。  
(例) ごみステーションの修繕、公園の補修など
- ② 地域間交流事業、住民参加型のイベント実施、近隣住民の皆さまによる支え合い活動など。  
(例) 団体での除雪ボランティアの推進活動に要する経費など。
- ③ 公益的な人材の育成を目的とした研修会などの事業  
(例) 人材育成のための研修事業や視察研修事業など。

**助成対象期間** 原則として3年間です。(継続・非継続は問いません。)

**助成対象経費** 人件費や食料費に類する経費を除く経費を対象とします。

#### 助成金の額

- 団体などが主体となりおこなう公益的な建設物の維持補修事業など。  
⇒2万円以上の事業に対し原材料費などについて助成をおこないます。
  - 上記以外の事業  
⇒5万円以上の事業に対し、10分の9の範囲内で助成をおこないます。
- ※単年度の助成金の限度額は30万円以内ですが、3年間で総額90万円まで助成が可能となります。  
※すでに、助成を受けている申請者(団体)については、助成期間の3年間からすでに助成を受けた期間を除いた期間となります。

#### 応募期間

平成30年11月30日まで

#### 応募方法

所定の用紙にて申請していただきます。その際、団体の名簿と実施事業が簡単にわかる書類を添付願います。(申請用紙や詳細につきましては、お問い合わせ先までご連絡ください。)

お問い合わせ 役場総務課地域振興室地域振興係 ☎82-1001(内線107・108・109)  
✉ soumuka@town.toyotomi.hokkaido.jp





# 後期高齢者医療制度のお知らせ

平成30年度の保険料のお支払いと保険証(被保険者証)の一斉更新について

## ■ 保険証(被保険者証)が新しくなります

現在ご使用の保険証の有効期限が**平成30年7月31日**をもって満了となるため、8月以降は使用できなくなります。7月中旬に新しい保険証を交付しますので、お手元に届きましたら、**桃色の保険証**をご使用ください。

- 新しい保険証の有効期限は、平成31年7月31日までです。
- 紛失したときや、汚れたときは再交付しますので、役場保健推進課保険給付係までお申し出ください。

## ■ 減額認定証(限度額適用・標準負担額減額認定証)も新しくなります

現在ご使用の減額認定証の有効期限が**平成30年7月31日**をもって満了となるため、8月以降は使用できなくなります。有効期間は保険証と同じく1年間です。引き続き交付対象に該当する方は7月中旬に減額認定証を交付しますので、8月1日からは**水色の減額認定証**をご使用ください。

新たに必要となる方は、下記の交付要件に該当することをご確認の上、役場保健推進課保険給付係へ申請してください。

■ 減額認定証の交付対象…次の区分Iまたは区分IIに該当する方

**区分I** — 世帯全員が住民税非課税である方のうち、次のいずれかに該当する方

- 世帯全員の所得が0円の方  
(公的年金収入のみの場合、その受給額が80万円以下の方)
- 老齢福祉年金を受給されている方

**区分II** — 世帯全員が住民税非課税である方

新しい保険証は  
桃色です

後期高齢者医療被保険者証	
有効期限	平成31年 7月31日
交付年月日	平成30年 7月 1日
被保険者番号	01234567
住所	広域市連合町1丁目
氏名	広域 太郎 男
生年月日	昭和 7年 7月 7日
資格取得年月	平成20年 4月 1日
有効期日	平成20年 4月 1日
一部負担金の割合	1割
保険者番号並びに保険者の名称及び印	3190110000 公印(未)

新しい減額認定証は  
水色です

後期高齢者医療限度額適用・標準負担額減額認定証	
有効期限	平成31年 7月31日
交付年月日	平成30年 8月 1日
被保険者番号	01234567
住所	広域市連合町1丁目
氏名	広域 太郎 男
生年月日	昭和 7年 7月 7日
有効期日	平成30年 8月 1日
適用区分	区分II
長期入居該当年月日	平成30年 8月 1日 保険者印
保険者番号並びに保険者の名称及び印	3190110000 公印(未)

## ■ 医療費通知を全受診者へ送付します

広域連合では被保険者の皆さまの医療費総額などについてお知らせする「医療費通知」を、対象期間に医療機関等を受診した全ての被保険者の皆さまへ送付します。発送月は、9月と3月の年2回です。

受診年月	診療を受けた医療機関等	診療区分	日数	医療費総額	自己負担額
H29年1月	〇〇病院	医療外来	1	18,000	1,800
H29年2月	××薬局	調剤	1	10,000	1,000
合計				28,000	2,800

※この通知は皆様の受診状況についてお知らせするもので、請求書ではありません。

## 医療費通知の活用について

- 医療費の推移が一目でわかるため、ご自身の健康状態の把握や健康管理に活用できます。
- 健康診査など、皆さまの健康保持・増進に役立つ情報をお知らせします。
- 診療日数などに間違いがないか確認しましょう。

お問い合わせ 北海道後期高齢者医療広域連合 ☎011-290-5601 ・役場保健推進課保険給付係 ☎82-1001(内線132)

## ■ 7月に保険料額をお知らせします

平成30年度の保険料につきましては、7月に個別にお知らせします。

保険料の  
計算方法

均等割  
【1人当たりの額】  
**50,205円**

+

所得割  
【本人の所得に応じた額】  
**(平成29年中の所得-33万円)×10.59%**

=

**1年間の保険料**  
【限度額62万円】  
(100円未満切り捨て)

- 1年間の保険料の上限額は、平成30年度から62万円になります(平成29年度は57万円)。
  - 年度の途中で加入したときは、加入した月からの月割で計算します。
- ※「所得」とは、前年の「収入」から必要経費(公的年金等控除や給与所得控除額など)を引いたものです。



## 保険料の軽減

### 1 均等割の軽減(年額)

- 軽減は被保険者と世帯主の所得の合計で判定します。
- 被保険者ではない世帯主の所得も判定の対象となります。
- 昭和28年1月1日以前に生まれた方の公的年金等に係る所得については、さらに15万円を引いた額で判定します。

所得が次の金額以下の世帯	軽減割合	軽減後の年間均等割額
33万円かつ被保険者全員が所得0円 (年金収入のみの場合、受給額80万円以下)	9割軽減	年額 <b>5,020円</b>
33万円	8.5割軽減	年額 <b>7,530円</b>
33万円+(27万5千円×世帯の被保険者数)	5割軽減	年額 <b>25,102円</b>
33万円+(50万円×世帯の被保険者数)	2割軽減	年額 <b>40,164円</b>

※平成30年度から、均等割5割軽減・2割軽減の軽減判定所得が拡充されました。

### 2 所得割の軽減の見直し

- 平成29年度は、一定の所得以下の方について、所得割が「2割」軽減されておりましたが、平成30年度から、「軽減なし」へ変更となりました。

### 3 被用者保険の被扶養者だった方の軽減

- この制度に加入したとき、被用者保険の被扶養者だった方については、負担軽減のための特別措置として、所得割がかからず、**均等割が5割軽減**となります(50,205円→25,102円)。
- ※平成30年度から、被用者保険の被扶養者だった方の均等割の軽減割合が「7割」から「5割」へと変更されました。なお、所得の状況により、均等割の軽減割合が9割、または8.5割に該当することがあります。
- ※被用者保険とは、協会けんぽなど、主にサラリーマンの方々が入っている健康保険のことで、市町村の国民健康保険などは含まれません。

## 保険料の減免

保険料のお支払いが困難な場合は、役場保健推進課保険給付係へご相談ください。災害、失業などによる所得の大幅な減少、その他特別の事情で生活が著しく困窮し、保険料のお支払いが困難な方については、保険料の減免が受けられる場合があります。

## 保険料のお支払い方法

保険料のお支払いは「年金からのお支払い」と「口座振替」を選ぶことができます。

**「口座振替」を希望される方は、役場保健推進課保険給付係へお申し出ください。**  
(お申込みに必要なもの:ご本人の保険証・お支払いする口座の預金通帳とお届け印)

- 「年金からのお支払い」から「口座振替」に切り替わる時期は、お申し出の時期により異なります。
- 税申告の際の「社会保険料控除」は、お支払いする方に適用されます。  
(年金からのお支払いの場合、お支払いいただくご本人の社会保険料控除の対象になります)

## 職員の不祥事の対応について(お詫び)

この度、豊富町教育委員会に保管されていた私費会計などの事務をおこなっていた職員の着服事件については、町民皆さまに多大なご迷惑をおかけしましたことを深くお詫び申し上げます。

平成30年2月に上司が事務事業の実績報告および会計処理について管理を担当していた職員へ状況を確認したところ、明確な回答がなかったため詳細を問いただした結果、着服を認めましたので後日、警察に犯罪事実の報告をおこなったところであります。

今回着服のありました金銭については、親族より全額返済されたところでありますが、その行為自体全体の奉仕者である公務員としてあるまじき非行と職員全体の信用失墜にかかる重大な事件であり「地方公務員法」および「豊富町職員の懲戒の手續及び効果に関する条例」により、平成30年3月8日をもって懲戒免職処分(解雇)としております。

この事件において、管理監督にあたる町長、副町長を2ヵ月10%の減給および教育長を3ヵ月10%減給、直属の上司2名を2ヵ月10%減給としたところであります。

この処分につきましては、私、町長としての責任のとり方に直接苦言もいただいており、改めて自戒と共に今後、かかる事態をまねかぬよう、預金通帳および口座使用の印鑑などを経理事務責任者が確実に保管するほか、内部監査体制を更に強めるなど再発防止に向けた改善対策を進めると共に、職員の教育に十分配慮しながら信頼回復の努力をおこなってまいりたいと存じます。

平成30年 6月 1日  
豊富町長 工藤 栄光



## 豊富町「LINE@」公式アカウントの運用を開始しました!

イベントの告知やまちの魅力などの情報を発信しております。

右記QRコードまたは検索で「[北海道豊富町](#)」@town.toyotomi)と入力し「友だちに追加」してください。

たくさんの友だち追加をお待ちしております!



## 児童手当制度のご案内

毎年6月の現況届もお忘れなく!

### 児童手当について

●支給対象 中学校卒業まで(15歳の誕生日後の最初の3月31日まで)の児童を養育している方

児童の年齢	児童手当の額(1人当たり月額)	特例給付
3歳未満	一律15,000円	一律
3歳以上小学校修了前	10,000円(第3子以降 15,000円)	5,000円
中学生	一律10,000円	

●支給時期 毎年6月、10月、2月に、それぞれの前月分までの手当を支給します。



### 1 はじめにおこなうこと

〈認定請求〉

お子さんが生まれたり、他の市区町村から転入したときは、役場町民課戸籍住民係に「認定請求書」を提出してください(公務員の場合は勤務先に)。認定後、申請した月の翌月分の手当から支給します。

▼認定請求に必要な書類

- ・健康保険被保険者証
  - ・マイナンバーがわかる書類(マイナンバーカードなど)
  - ・請求者名義の通帳の写し
  - ・本人確認できるもの(運転免許証など)
- この他にも、必要に応じて提出していただく書類があります。

〈15日特例〉

児童手当などは、原則、申請した月の翌月分からの支給となります。ただし、誕生日や転入した日(異動日)が月末に近い場合、申請日が翌月になっても異動日の翌日から15日以内であれば、申請月分から支給します。

申請が遅れると、原則、遅れた月分の手当を受けられなくなりますので、ご注意ください。

以下の場合、15日以内に役場町民課戸籍住民係に申請してください。

- ①初めてお子さんが生まれたとき
- ②第2子以降の出生により養育するお子さんが増えた場合など、手当の額が増額になるとき
- ③他の市区町村に住所が変わったとき

### 2 続けて手当を受ける場合

〈現況届(毎年6月に提出)〉…6月分以降の児童手当などを受けるには現況届が必要です!

現況届とは、毎年6月1日の状況を把握し、6月分以降の児童手当などを引き続き受ける要件(児童の監督や保護、生計同一関係など)を満たしているかどうかを確認するためのものです。

※提出期限は6月29日までとなります。提出がない場合には、6月分以降の手当を受けられなくなりますので、ご注意下さい。

### 3 以下に該当するときは、お住まいの市区町村に届出が必要です。

- ①児童を養育しなくなったことなどにより、支給対象となる児童がいなくなったとき
- ②同じ市区町村の中で住所が変わったとき、または養育している児童の住所が変わったとき
- ③受給者の方または養育している児童の名前が変わったとき
- ④国内で児童を養育している者として、海外に住んでいる父母から「父母指定者」の指定を受けるとき

お問い合わせ 役場町民課戸籍住民係 ☎82-1001(内線121・122)



## 平成29年度 中山間地域等直接支払制度の活動実績について

中山間地域は、農業の生産条件が不利な地域であることから、平地との生産条件の格差を解消するため、平成27年度から第4期中山間地域等直接支払制度として活動しています。

### ■豊富町の中山間地域等直接支払制度の取り組み

平成29年度豊富町豊富地区における中山間地域等直接支払制度の主な取り組みとして、次のとおり実施されました。

- ①耕作放棄地の防止
- ②酪農ヘルパーの人材育成などへの支援
- ③明渠排水路の床浚いなどの実施
- ④草地改良の助成
- ⑤公共牧場の施設整備などへの助成
- ⑥コントラ整備などへの助成
- ⑦鳥獣被害対策への整備助成

なお、平成29年度の概要および交付面積と交付額、集落協定の締結者数および農業者への交付額などについては、役場農林水産課において閲覧できます。



明渠排水路の作業風景

お問い合わせ 役場農林水産課農業振興室酪農振興係 ☎82-1001(内線231・232)

## 平成30年度 工事等入札結果表

(平成30年4月16日～5月15日まで)〈落札価格250万円以上〉

入札年月日	事業名	落札価格(千円)	落札業者名	担当課	工事住所
H30.4.24	自然観察館屋根塗装工事	3,840千円	(有)植村塗装	商工観光課	温泉
H30.4.24	一町内団地公営住宅屋上防水改修工事	3,850千円	(有)植村塗装	建設課	豊富市街
H30.4.24	西豊富地区配水管移設工事	3,250千円	安藤管工設備(有)	建設課	西豊富
H30.4.24	道路維持委託業務	11,338千円	菊地建設工業(有)	建設課	豊富一円
H30.4.24	道路側溝整備委託業務	4,030千円	(株)稚内衛生公社	建設課	豊富一円
H30.4.24	豊富町温泉振興計画第2期計画策定委託業務	3,880千円	(株)ライヴ環境計画	商工観光課	温泉
H30.4.24	財務会計システム等更新委託業務	4,500千円	(株)エイチ・アイ・ディ	総務課	豊富市街
H30.4.24	第5次まちづくり計画策定委託業務	3,740千円	(株)KITABA	総務課	豊富市街
H30.4.24	明渠排水管理委託業務	4,030千円	菊地建設工業(有)	農林水産課	豊富一円

## 豊富町ふるさと応援寄附金寄附状況の公表について

豊富町では、まちづくりに対し応援しようとする個人または団体から広く寄附金を募り、これを財源に優しさと活気あふれるまちづくりに活用することを目的として「豊富町ふるさと応援寄附金条例」を平成22年に制定しています。毎年1回、基金の運用状況を公表しておりますので、平成29年度の寄附状況を報告いたします。

### ■平成29年度豊富町ふるさと応援寄附の状況

寄附金の使い道	件数	寄附金額
① 地場産業の振興に関する事業	3,669	52,826,002円
② 福祉、介護及び医療に関する事業	1,762	24,139,000円
③ 教育及び少子化対策に関する事業	4,990	67,915,032円
④ 文化及びスポーツの振興に関する事業	459	6,176,000円
⑤ 自然環境及び地域景観の保全に関する事業	2,437	33,176,400円
⑥ 豊富町振興のために(特に指定はしない)	8,233	117,303,018円
合計	21,550	301,535,452円

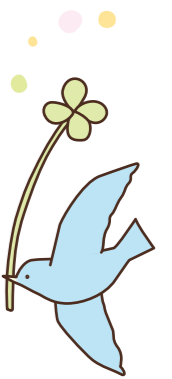

豊富町では、平成28年度までに3億1,999万4千円の寄附金を積み立てており、平成29年度では各種事業に総額1億3,760万円を活用いたしました。

また、平成29年度にいただいた寄附金と預金利子を基金に積み立て、基金残高は4億8,395万8千円となっております。

### ■寄附金を活用した平成29年度の主な事業

寄附金の使い道	充当事業	充当額
① 地場産業の振興に関する事業	新規就農者誘致促進事業	1,100千円
② 福祉、介護及び医療に関する事業	ワクチンで防げる病気支援事業	600千円
③ 教育及び少子化対策に関する事業	乳幼児等医療費助成事業	4,500千円
④ 文化及びスポーツの振興に関する事業	スポーツ団体運営促進事業	1,000千円
⑤ 自然環境及び地域景観の保全に関する事業	国立公園管理運営事業	8,900千円
⑥ 豊富町振興のために(特に指定はしない)	商工業活性化事業補助金	13,400千円
	その他41事業	108,100千円

たくさんの温かいご寄附と応援メッセージをいただき、本当にありがとうございました。心からお礼を申し上げます。皆さまのご期待に沿えるようまちづくりに取り組んでいきたいと考えておりますので、今後ともよろしく願いいたします。



豊富町ホームページ「トピックス」ではイベントの記事を随時掲載しております。  
ここには掲載されていないイベントの記事も掲載しておりますのでぜひご覧ください。



5月13日 日

### すこやかな成長と安全を願って

子ども育成会連絡協議会主催による「新入学児童歓迎会」が町民センターでおこなわれ、今年小学校へ入学した新1年生の親子約50名が参加。子どもたちはパトカーに試乗し拡声器を使ったり、消防車への体験試乗を楽しんだ後、山口豊富駐在所長からの交通安全講和や交通ルールに関わる映像を見て、道路の危険性や自転車の正しい乗り方などを学習しました。



5月2日 水

### 道路には危険がいっぱい

豊富小学校でヤマト運輸、交通安全指導員などの協力のもと「交通安全教室」がおこなわれました。ヤマト運輸の配達員さんの説明と熱演により道路の危険性について学び、児童たちは「車の下に入らない」「車の近くで遊ばない」「道路で遊ばない」と3つの約束をしました。



5月19日 日

### パフォーマンスに会場は大興奮!

ふらっと☆きたで「はち君のパフォーマンスショー」がおこなわれました。

大道芸を披ろうして全国各地を回って活躍しているはち君の大道芸に会場は盛り上がり、はち君が魅せるジャグリングやヨーヨー、バランス芸がきまるたびに拍手が沸き起こりました。



5月9日 水

### 火点に向け一斉放水!

豊富消防団による「春季消防訓練」が実施されました。召集訓練や車両広報訓練などがおこなわれた後、第1分団は温泉地区自然観察館を、第2分団は兜沼地区福原商店前交差点を火点とした放水訓練を実施し、訓練開始の合図とともに火点付近に出動。消防団員らは俊敏な動きで火点に向け放水をおこない、火災時に対する技術を磨きました。



5月19日 日

### おいしい肉まんをつくろう

湯の杜ぽっけで「肉まんづくり教室」がおこなわれ、8名の方が参加。講師に宗谷農業改良普及センターの山本指導員をお招きし、粉からの皮の作り方や肉あんの作り方、包み方などを教えてもらいました。

ぽっけの大型ガス蒸機で蒸しあげた肉まんは外はふわふわ、中はジューシーなできあがりとなりました。



5月12日 日

### 読書が好きになるように

ふらっと☆きた図書室で「こどもの読書週間2018」にあわせて「おはなし会」が開催され、ふらっと☆きた職員による紙芝居「はなさかじいさん」、エプロンシアター「おおきなかぶ」などの読み聞かせがおこなわれました。



5月23日 水～24日 木

### 広大な草地でのびのびとした成長を

2日間にわたり、大規模草地牧場で乳牛の入牧作業が実施され、町内外の農家から乳牛約480頭が家畜運搬車で運ばれました。乳牛は、白や緑などのタックごとに分けられ、体重測定、写真撮影、消毒をおこない、広大な大規模草地へ放牧されました。

秋の退牧までの成長が期待されます。



5月12日 日

### 豊富町の栗城さんが最高位賞を獲得!

「道北ブラックアンドホワイトショウ」が開催され、宗谷・留萌管内9市町村より未経産牛・経産牛約100頭が出陳。骨格や四肢・肋・乳房などの部位の美しさ、強さなどを競い合いました。豊富町からは7戸26頭の乳牛が出陳され、栗城一貴さん出陳の「エッセンス ウインドブルック ゴールド アポロ」がグランドチャンピオン(最高位賞)に選ばれました。



## 子育て支援センター

こんにちは、子育て支援センターです。  
 ぽかぽかと暖かい日も続き、気持ちの良い季節になりましたね。  
 お散歩しながら、ぜひ遊びにきてください。

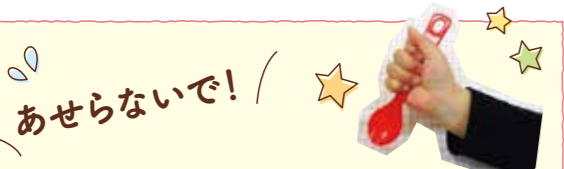

### あせらないで! 子どものスプーン

お箸を使いたがるんだけど、  
 まだ早いのかしら?

子どもが正しいスプーンの握り方を獲得していくには子どもの身体の発達や器用さ、家庭での食習慣などが影響します。

いつの時期にどの握りになっているかという目安よりも、どの段階を経て、正しい握りを獲得していくかが大切です。お子さんは今、どの段階かな?

豊富保育園では「一時保育事業」「ベビー・チャイルド・ジュニアシートの貸し出し」をおこなっております。  
 お申し込み、お問い合わせは、豊富保育園または子育て支援センターまで。

(豊富保育園内) ☎82-3588



### ①上握り

はじめはスプーンを上握りにして横向きで口に運ぶ。

### ②支え持ち

指の分化の発達に合わせてすくい持ちに向かう前の段階。



### ③すくい持ち

この持ち方がお箸の持ち方に繋がる。

肘も上がり手首をやわらかく動かせるようになってくるとスプーンをまっすぐ口に出来るよ!

この段階を経てお箸へ移行していきましょう!



今月は、平成29年度に実施した3歳児歯科検診で「むし歯がゼロ」だったお子さんを紹介합니다。紙面のスペースの都合上、7月号と2回に分けて掲載します。これからも健康な歯を保ち、元気に成長してくださいね。

管理栄養士 山田 佳枝



えんどう さえ  
**遠藤 咲衣 ちゃん**  
 平成26年3月1日生まれ  
 大ききなピンクの歯ブラシで、歯みがきががんばってるよ!!



なかや こうすけ  
**中谷 光佑 くん**  
 平成26年3月28日生まれ  
 チョコ、おかし大好き! 歯みがきいやだけどがんばってるヨ!



かまだ はる  
**鎌田 春 くん**  
 平成26年5月2日生まれ  
 ぐみ、あめ大好き。歯みがき毎日がんばるよ!!



たてやま ともき  
**立山 友輝 くん**  
 平成26年5月2日生まれ  
 チョコ大スキ。だから毎日歯みがきががんばってるよ!



かなざわ  
**金澤 あかり ちゃん**  
 平成26年6月3日生まれ  
 甘いものは好きだけど、時間を決めて食べてるよ!



さしや そうた  
**岸谷 颯太 くん**  
 平成26年7月3日生まれ  
 ジュース大好き! 歯みがき頑張るよ☆



やまかわ えいた  
**山川 瑛太 くん**  
 平成26年7月16日生まれ  
 おいしく笑顔で食べられるように毎日ハミガキ頑張っています!



あさば みらい  
**秋葉 望来 ちゃん**  
 平成26年7月26日生まれ  
 歯みがきが大好きで毎日、歯みがきしています。



やまだ ともゆき  
**山田 陸之 くん**  
 平成26年8月9日生まれ  
 歯みがき逃げ出したくなるけど毎日がんばってるよ!



おかだ みずき  
**岡田 瑞 くん**  
 平成26年8月25日生まれ  
 甘い物大好き♪ムシ歯はイヤだから、食べたら歯みがきするよ!



すがい ひなた  
**須貝 陽太 くん**  
 平成26年8月30日生まれ  
 あま〜いもの大スキ! でも歯みがきががんばってるよ!



まつい さく  
**松井 朝久 くん**  
 平成26年9月9日生まれ  
 ムシ歯にならないように、毎日歯みがきががんばってるよ!

## 診療所だより

事務長 泉 敬人

■平成29年度病院会計での患者数等が確定しましたので、報告いたします。

入院患者	区分	内科	小児科	外科	合計
	29年度	3,328	0	392	3,720
	28年度	3,059	0	667	3,726
	29年度-28年度	269	0	△275	△6

1日平均入院患者数は10.2人、病床利用率は24.26%となっています。

収入金額では対前年7,232,339円減少し、50,756,953円です。

外来患者	区分	内科	小児科	外科	合計
	29年度	9,219	435	2,633	12,287
	28年度	8,699	366	4,578	13,643
	29年度-28年度	520	69	△1,945	△1,356

1日平均外来患者数は50.15人となっています。

収入金額では対前年16,297,473円減少し、77,283,942円です。

病院会計の閉鎖に伴い、繰越欠損金127,820,000円は資本金および資本剰余金を取り崩して解消いたしました。平成29年度の病院事業決算額については、決算が確定しましたら、誌面にて報告いたします。

ご意見・ご要望などは管理係(☎82-1515)へ

## ぬくぬくの温泉だより

こんにちは。暖かくなり、たくさんのお花が咲いていますね。サロベツ湿原ではエゾカンゾウも見ごろを迎えるころでしょうか。

豊富温泉では毎月数々のイベントをおこなっています。コンシェルジュ・デスク企画では毎月お茶会やランチ会などで、湯治のお客さまを中心に交流の機会として賑やかなひとときを過ごしています。また、湯の杜ぼっけではスイーツやおそば作りなど町民の皆さまもたくさんご参加いただいている楽しくておいしいイベントもあります。ぜひ、お友だちやご家族でお誘い合わせの上、ご参加ください。

今後開催予定のイベントをご紹介します。9月16日、17日に今年もアトピーフォーラムをふらっと☆きたでおこないます。アトピーの方に限らず、誰にでも関わることをテーマにして、町民の皆さまにも聞いていただきたいとスタッフ一同で準備中です。また決まりましたら、情報を発信させていただきますので、ぜひお越しください。

お問い合わせ

豊富温泉コンシェルジュ・デスク(ふれあいセンター2階) ☎82-3782 <http://toyotomi-onsen.com>



6月のスケジュール

期日	行事	開始時間	開催場所
16(土)	そば打ち教室	10:30~13:30	湯の杜ぼっけ
18(月)	乳児相談・2歳児健康相談	9:00~	保健センター
	ブックスタート	9:00~	保健センター
	すみれ学級	10:00~14:00	豊富町周辺
19(火)	ミセススクール	10:15~15:00	豊富町周辺
	心配ごと相談	13:00~15:00	福祉センター
	元気体操教室	14:00~15:30	保健センター
20(水)	パン教室 「ミルクバターロール」	10:30~13:30	湯の杜ぼっけ
	スポーツクラブ (バランスボール)	19:00~20:30	ふらっと☆きた
	親子・ヨガ&ボール	10:00~11:30	ふらっと☆きた
22(金)	生涯現役塾	10:00~11:30	ふらっと☆きた
24(日)	パパママ教室	9:30~	保健センター
	親子遊びの広場「あつまれわくわくパパと作るう!」	10:00~11:30	子育て支援センター
25(月)	スポーツクラブ (レディースヨガ)	10:00~11:30	ふらっと☆きた
	TAKEFU(竹布)のおはなし会	10:30~15:30	湯の杜ぼっけ
	ナイトウォーキング	19:00~20:00	ふらっと☆きた
26(火)	ふれあいセンターふろの日 【大人250円子ども無料】	8:30~21:00	ふれあいセンター
	元気体操教室	14:00~15:30	保健センター
27(水)	飲酒運転根絶キャラバン	8:50~ 9:05	役場前
	スポーツクラブ (リラックスヨガ)	19:00~20:30	ふらっと☆きた
28(木)	木工講座	19:00~20:30	豊富中学校



7月のスケジュール

期日	行事	開始時間	開催場所
29(金)	パパママ教室・ のびのび教室	9:30~	保健センター
2(月)	手芸講座	13:30~16:00	町民センター
	心配ごと相談	13:00~15:00	福祉センター
3(火)	元気体操教室	14:00~15:30	保健センター
	ぴよちゃんクラブ	10:00~	子育て支援センター
4(水)	スポーツクラブ	19:00~20:30	ふらっと☆きた
	親子遊びの広場 「あつまれわくわくバス遠足」	9:00~11:30	子育て支援センター
5(木)	生きがい学級	8:30~14:00	稚内方面
9(月)	元気体操教室	14:00~15:30	保健センター
10(火)	1歳・6カ月・3歳児健診	9:00~	保健センター
11(水)	スポーツクラブ	19:00~20:30	ふらっと☆きた
	元気ボールクラブ	10:00~11:30	保健センター
13(金)	チーズ作り体験	10:30~15:00	湯の杜ぼっけ



人のうごき 平成30年5月31日現在

	4/30	5/31	増減
世帯数	1,983	1,984	+1
男	2,008	2,006	-2
女	1,962	1,965	+3
計	3,970	3,971	+1

戸籍のうごき 平成30年4月16日~平成30年5月15日 ※敬称略

こんにちは! あかちゃん

とみ づか りゅうと  
富 塚 琉 仁 (1町内)

ます ざわ りょうが  
増 澤 龍 駕 (5町内)

おくやみ

堤	カセ (稚咲内) 96歳
安達	容子 (5町内) 77歳
菅原	トメヲ (5町内) 97歳

交通事故死ゼロ2500日目標  
6/1で2464日

アトピーフォーラムin豊富2018

9/16(日)-17(月)の2日間で開催!



毎年アトピーに関わるテーマで展開している本フォーラムですが、今回はアトピーの方に限らず、どなたにも関わる大切なことを内容に盛り込んでいきたいと準備を進めています。

有識者の講演や体験談、当事者座談会なども企画しています。ぜひ、町民の皆さまにお越しいただきたいイベントです。

お問い合わせ 豊富温泉コンシェルジュ・デスク ☎82-3782(9:00-17:00/無休)

アトピーフォーラム 検索 最新情報はHPやFacebookで配信していきます!

児童扶養手当制度のご案内

児童扶養手当とは、父母の離婚などで、ひとり親などとなった児童を監護している父母などに支給される手当です。児童の年齢が18歳になる年度までが対象となっています。詳しくは豊富町役場町民課社会福祉係までお問い合わせください。

支給対象 ※所得制限があります

- 父母が離婚した場合
- 父または母が死亡した場合 など

▼次の場合は支給されません

- 児童が施設に入所している
- 父または母が、婚姻の状態にある場合(事実婚を含みます) など



手当額

平成30年4月1日~

児童数	全部支給	一部支給
1人	42,500円	42,490円~10,030円
2人	10,040円加算	10,030円~ 5,020円加算
3人以上	6,020円加算	6,010円~ 3,010円加算

お問い合わせ 豊富町役場町民課社会福祉係 ☎82-1001(内線125・126)



4月

から豊富町で働きはじめた  
方々をご紹介します！

①氏名 ②所属 ③出身地 ④趣味・特技 ⑤一言



- ① 金内 優花
- ② 北宗谷農業協同組合
- ③ 豊富町 ④ TVゲーム・音楽鑑賞
- ⑤ 初めてのことでただで不安が絶えませんが、精一杯がんばります。



- ① 榎本 菜月
- ② 北宗谷農業協同組合
- ③ 豊富町 ④ 猫と戯れる事・水泳
- ⑤ まだまだできることは少ないですが、これからがんばります。



- ① 内藤 洋人
- ② 北宗谷農業協同組合
- ③ 豊富町 ④ 野球
- ⑤ 早く仕事を覚えて、毎日元気にがんばります！



- ① 酒井 竜一
- ② 北宗谷農業協同組合
- ③ 豊富町 ④ 音楽鑑賞・サイクリング
- ⑤ たくさんの人に信頼される農協職員になれるように一日一日を一生懸命に努力していきたいと思います。



- ① 高瀬 凜
- ② 北宗谷農業協同組合
- ③ 豊富町 ④ 習字
- ⑤ 一日でも早く仕事を覚えられるよう精一杯がんばります。



- ① 河田 りか子
- ② 北宗谷農業協同組合
- ③ 豊富町 ④ 映画鑑賞
- ⑤ 何事にも挑戦してがんばるのでよろしくお願ひします。



- ① 渡邊 蓮
- ② 北宗谷農業協同組合
- ③ 豊富町 ④ バレーボール
- ⑤ 4月から沼川支所の管理金融課に配属となりました。わからないことや慣れないことが多々ありますが、少しでも早く仕事を覚えていきたいと思っています。これからもどうぞよろしくお願いいたします。

兜沼駐在所  
に着任  
いたしました。



役職 巡査部長  
氏名 板垣 克司  
出身地 広尾町  
趣味 釣り・野球

4月から兜沼駐在所勤務となりました。駐在所勤務は初めてとなりますが、豊富町民として早くとけこみ、事件事故のない町を目指し努力していきたいと思っています。よろしくお願ひいたします。

編集後記

今月の表紙 接戦を制し見事優勝！



5月19日から20日の2日間にわたり「豊富ロータリークラブ杯中学校軟式野球大会」が町営球場で開催され、豊富中学校をはじめ、猿払、浜頓別など近隣中学校から計6チームが参加。決勝戦は、豊富対天塩・遠別合同チームの試合となり、両校一歩も譲らない攻防を繰り広げ、6回裏に豊富が得点、7回表を抑え、1対0で見事優勝を果たしました。

5月末から6月初頭に各学校の運動会が開催され、親御さんなどが会場に訪れ、応援やPTA種目などでたいへん盛り上がりしていました。運動会については、来月号の掲載になります。今までどおりの掲載がいいのか、見開きを使用してインパクトのある載せ方にしたらいいのか…非常に悩んでいるところです。今年も試行錯誤する年になるかと思いますが何卒よろしくお願ひします。〈M〉