

広報

Public Relations Magazine  
TOYOTOMI No.569

2022

1

# とよとみ

TOYOTOMI

役場からのお知らせ

## 02 年頭のごあいさつ

- 04 寅年の皆さん
- 06 お知らせ
- 08 ヘルシーニュース
- 10 インフォメーション
- 11 イベントカレンダー
- 12 PICKUP NEWS



# あけましておめでとうございます



豊富町  検索   
<https://www.town.toyotomi.hokkaido.jp/>

豊富町  
ホームページ



豊富町公式  
Facebookページ



豊富町公式  
Instagram



豊富町公式  
LINEアカウント

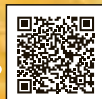





豊富町長 河田 誠一

新年あけましておめでとうございます。年頭にあたり、謹んで新年のご挨拶を申し上げます。日頃より、町政に対しご理解とご協力を賜り厚く御礼申し上げます。

昨年、新型コロナウイルス感染症により様々な産業などへの影響を大きく受けた1年であったと思います。

当町においても、緊急事態宣言の発令などに伴い町民の皆さまへの速やかな情報提供や対策など様々行っており、ご理解とご協力に、新型コロナウイルスワクチン接種については、町民の皆さまのご理解とご協力の下、昨年5月からふらっと★きたでの集団接種と国保診療所での個別接種を実施し、昨年11月末で89%の接種率となりました。

また、3回目の接種につきましては、詳細が決まりましたら町民の皆さまにお知らせいたします。

昨年は、新型コロナウイルス感染症による地域経済への影響などを勘案し、当町として次のような取り組みを行って参りました。

■町民の皆さまに対する支援として、豊富町商工会とタイアップし、地域経済の循環

も含め、5千円分の豊富町民応援商品券を全町民の皆さまへ配布いたしました。

■事業者への支援として、町内における感染の防止および感染防止対策用品の設置などにより、経費負担が増加している町内全事業者に対し、2万円の支援金を支給いたしました。

■子育て対策として、1歳までの乳児が使用する「紙おむつなど」の購入費用に対し、一部助成制度を創設いたしました。

■結婚される方々への支援対策として、国の助成制度を活用し、新生活に必要な引越し費用などへの助成制度を創設いたしました。

■高齢者対策として、特殊詐欺被害防止のため「迷惑電話対策機能が付いた電話機」などの購入費用に対する一部助成制度を創設いたしました。



豊富町教育長 岡本 誠也

新年あけましておめでとうございます。令和4年の新春を皆さまとともに迎えることができましたことを心より喜び申し上げます。

早いもので教育長就任から2年が経ちました。

この間、格別なるご指導、ご鞭撻を賜り厚く御礼申し上げます。

昨年は、新型コロナウイルス感染症防止対策を講じながらも学校教育においては、本格化するGIGAスクール構想に基づき児童生徒に1人1台のタブレット端末を配布し、感染症などの緊急事態に対応できるような学習環境を整備に努めて参りました。

また、基礎学力の定着を目的に、公設学習塾の運営を執り進め、熱心に自ら進んで学習する児童の姿に感銘を受けております。

■農業対策として、エゾシカによる農作物被害防止のための駆除推進のため、エゾシカ肉の消費拡大への支援を行いました。

■令和2年8月の大雨による農地冠水被害に對して牧草種子費用の一部助成を行いました。

■森林環境譲与税を活用し、新生児出生祝いとして「木製積み木入り椅子」の贈呈を開始しました。

■水産業対策では、担い手確保および新規就業のための研修費用に対し一部助成制度を創設いたしました。

■住環境整備として、兜沼地区の沼ノ端団地、稚咲内地区の稚咲内団地の水洗化など住環境の整備を進めて参りました。

■消防対策として「常備車両の小型動力ポンプ付水槽車と消防団の小型動力ポンプ付積載車」の更新を行いました。

■小学3年生から6年生を対象に、学習の基礎・基本の定着を図ることを目的として「公設学習塾」を開設いたしました。

■診療科目の拡充として、昨年5月より札幌の泌尿器科の専門病院である「社会医療法人三樹会三樹会泌尿器科病院」のご協力の下、泌尿器科外来診療を開始いたしました。

今後の施策につきまして、次の取り組みを行って参りたいと考えております。

■子ども子育ての環境整備の推進

■空き家・廃屋の整理の推進

■農業・水産業の担い手育成の推進

■商工業活性化事業の継続

■老朽化した簡易水道管路などの更新

多々あり、また、本年も引き続き新型コロナウイルス感染症防止対策が求められる状況の中で、町民皆さまのご支援・ご協力や町議会のご意見をいただきながら「笑顔で豊かに暮らせる町づくり」のために全力で取り組んで参りますので、更なるご支援とご協力を切にお願ひ申し上げますと共に、町民皆さまが健康で幸多い年となりますよう、ご祈念申し上げます。



豊富町議会議長 千葉 久

新年あけましておめでとうございます。令和4年の新春を迎えるにあたり、町議会を代表いたしまして、謹んで年頭のご挨拶を申し上げます。

町民の皆さまにおかれましては、輝かしい新春を健やかに迎えになられたこと、心よりお慶び申し上げます。

また、平素から町議会の活動などに対し、格別のご理解とご支援、ご協力を賜り厚く御礼申し上げます。

昨年は振り返りますと、一昨年から続く新型コロナウイルス感染症が世界で猛威を振るい、道内においても多くの人々が犠牲となりました。世界経済に大打撃を与え、その影響による半導体不足や原油の価格高騰など、経済や社会生活に大きな影響を及ぼしております。

謹んで新年のお慶びを申し上げます

Table listing council members and committees: 議会議長 千葉 久, 副議長 大島 憲昭, 総務産業常任委員会 (委員長 鎌倉 和雄), 予算決算常任委員会 (委員長 小笠原 照美), 広報広聴常任委員会 (委員長 佐々木 政義), 議会運営委員会 (委員長 多々良 勝).



今年私たちの年  
元気いっぱい  
がんばります!!

# 2022

寅



温心園

小林 史明さん

石森 毅さん

片岡 秀夫さん

日向 フサ子さん

佐藤 静枝さん



小山田 秋花さん

松本 光永さん

兜沼小中学校



豊富小学校の  
寅年の児童たち

豊富小学校

豊富町の寅年生まれ

	男	女	合計
大正15年	1人	9人	10人
昭和13年	15人	19人	34人
昭和25年	34人	41人	75人
昭和37年	21人	26人	47人
昭和49年	17人	23人	40人
昭和61年	24人	22人	46人
平成10年	17人	9人	26人
平成22年	20人	17人	37人
合計	149人	166人	315人

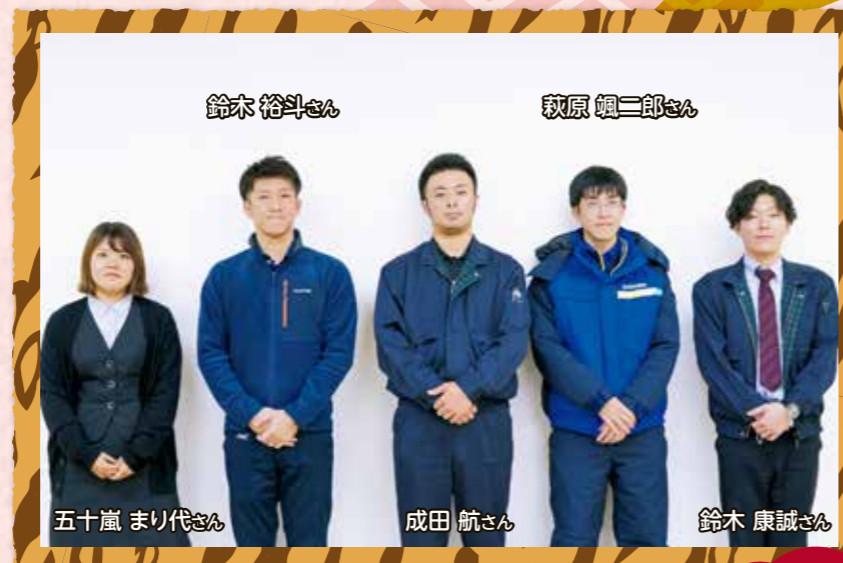

鈴木 裕斗さん

萩原 颯二郎さん

五十嵐 まり代さん

成田 航さん

鈴木 康誠さん

JA北宗谷

豊富町役場



坪田 慎也さん

橋本 圭汰さん

佐々木 功さん

花井 美月さん

菊池 勇耶さん

白田 奈保美さん



## 障害基礎年金の請求手続きについて

### 対象者

障害基礎年金は以下に1点でも該当している方が対象となります。

- 20歳前 ● 国民年金の被保険者期間中
  - 被保険者で亡くなった方(60歳以上65歳未満で日本国内に住んでいる間に障害の原因となった病気やけがの初診日がある方のみ)
- 必要書類や手続き方法などは下記のとおりです。



### 全ての方

- 年金請求書(国民年金障害基礎年金)
- 戸籍謄本、戸籍抄本、戸籍の記載事項証明、住民票、住民票の記載事項証明書のいずれか  
→単身者の方で、日本年金機構にマイナンバーが登録されている方は、戸籍謄本などの添付が原則不要となります。登録されていない方は、年金請求書にマイナンバーを記入することで、戸籍謄本などの添付が原則不要となります。
- 医師の診断書  
→障害認定日より3か月以内の現症のもの。障害認定日と年金請求日が1年以上離れている場合は、年金請求日前3か月以内の現症のものも併せて必要となります。
- 受診状況等証明書  
→初診時の医療機関と診断書を作成した医療機関が異なる場合は必要となります。
- 病歴・就労状況等申立書
- 受取先金融機関の通帳など(本人名義)

### 18歳到達年度末までのお子様(20歳未満で障がいの状態にあるお子様を含む)がいる方

- 戸籍謄本 ■ 世帯全員の住民票の写し
  - 子の収入が確認できる書類
  - 医師または歯科医師の診断書
- ※住民票の写しおよび収入が確認できる書類は、マイナンバーをご記入いただくことで、添付を省略できます。

### ご本人の状況によって必要な書類

- 請求者本人の所得証明書(マイナンバーをご記入いただくことで、添付を省略できます)
- 年金加入期間確認通知書(共済組合に加入されていた期間がある方)
- 年金証書(他の公的年金から年金を受けているとき(配偶者を含む))
- 身体障害者手帳・療育手帳
- 合算対象期間が確認できる書類

### 請求書の提出先 町民課戸籍住民係

お問い合わせ 町民課戸籍住民係 ☎82-1001(内線121・122) 稚内年金事務所 ☎74-1000

## みんなで守ろう 公共交通

町では、高齢者の方を対象とした交通費助成をはじめ、公共交通の利用促進などに取り組んでおりますが、人口減少や車社会の進展により、年々利用者が減少しているほか、運送収入の減少により運行事業者についても厳しい経営環境におかれています。JRや路線バスは自動車を運転できない方や、通院・通学など日常的に利用されている方にとっては、生活に必要不可欠な移動手段となっており、利用促進や維持のあり方については運行会社のほか運行路線関係市町村と共に考えていく必要があります。



公共交通は地域の利用者の方々にも運営が支えられております。皆さまの積極的なご利用をお願いします。

お問い合わせ 町民課生活環境係 ☎82-1001(内線123)

## 上下水道情報

今号のテーマ

豊富町の未来を創る  
子どもたちからの「おくりもの」

### ■マンホール寄贈式について

12月9日(木)役場にて「マンホール寄贈式」がおこなわれ、豊富町産廃処理協同組合より酪農と観光のまち豊富町の推進を目的とした「カラーデザインマンホール」が贈呈されました。

今回贈呈されたマンホールは、町内小中学生よりデザインを募集し、入選としたものを(株)エゾリユーへ校正依頼した後、製造されました。

河田町長から、豊富町産廃処理協同組合佐々木正義代表理事へ感謝状を贈呈し、小中学生には寄贈されたマンホールのデザインキーホルダーなどのグッズとポケふたグッズ一式を記念品として贈呈しました。

このマンホールは役場ロビーにて展示しておりますので、ぜひ一度ご覧ください。



### ■マンホールのデザインに込めた思い

- しぜんと牛 豊富小学校3年生 佐々木碧音さん(左)  
豊富は美味しい牛乳を出してくれる牛がたくさんいるから、大きい牛とその子どもの小さい牛を描きました。
- 豊富の平和を願って 兜沼小中学校3年生 本間紫苑さん(右)  
自分の故郷であるこの豊富の平和が、これからも続いてほしいという思いで描きました。

- お知らせ 凍結の際には「豊富町給水装置工事指定業者」へ依頼してください。  
「豊富町給水装置工事指定業者」は、(有)豊富水道・安藤管工設備(有)・恵菱設備(株)です。

お問い合わせ 建設課上下水道係 ☎82-1001(内線156・157)

## 豊富町福祉灯油等支給のお知らせ

- 対象世帯 ● 65歳以上の高齢者世帯 ● ひとり親世帯 ● 障がい者世帯  
(上記世帯のうち、住民税が非課税世帯)

- 注意 ● 65歳以上の世帯の中に、65歳以下の無職無収入の方が同居していても申請可能です。  
● オール電化、薪を使用している方は申請の際にご相談ください。  
● 今年度すでに灯油券をもらっている方は対象となりませんのでご注意ください。

支給量 1世帯当たり150ℓの給油券を配布します。

### 申請に必要なもの

- 世帯の代表者印鑑 ● 代理の方の印鑑(代理申請のみ) ● 障がい年金証書 ● 児童扶養手当証書 など
- ※シャチハタは不可となります。  
※世帯の方が役場窓口に来られない場合、代理申請が可能です。詳細はお問い合わせください。

申請期間 令和4年3月31日まで(土日、祝日を除く)

お問い合わせ 町民課社会福祉係 ☎82-1001(内線124・125・126)



# 子育て支援センター

あけましておめでとうございます。今年もよろしくお祈りします。

お母さんに聞きました!

子どもが幸せな時っていつだろう?

- 私が「幸せだな」と感じている時はこの子も幸せなのかな
- 美味しいものを食べている時や楽しいことをして遊んでいる時
- 楽しそうにしている時は幸せだろうなあ



こんな年になりますように!  
好きな遊びができる、お腹いっぱい食べられる、抱っこしてもらえ、手を繋いでもらえる、温かい布団で眠れる。  
子ども達がいつも笑顔でいられる、そんな1年になりますように。

## 1月の予定

### 【ぴよちゃんクラブ】

- 20日(木) 10:00~11:00
- 子育て支援センター

### 【子育てサークル】

- 21日(金) 10:00~11:00
- 子育て支援センター

### 【おやこ・元気ヨガ】

- 26日(水) 10:00~11:00
- ふらっと★きた

- 申し込みは子育て支援センターまで。

- ※申し込みは子育て支援センターまで。

- ※申し込みは子育て支援センターまで。

- ※申し込みは子育て支援センターまで。

## 保育園の入園に向けて!

新年度から保育園の入園を希望している親子さんは、そろそろ心の準備が始まる頃かと思われます。



### その1 「楽しみに待つ」

「お友達がたくさんいるよ」「おやつも食べるんだよ」など親子で楽しみに待ちましょう。「お昼寝しないと先生に叱られるよ」と脅さないでくださいね。

大切なこと

### その2 「早起きを心掛ける」

7時までに「おはよう」と優しく声をかけて起こしてあげましょう。目標は6時から6時半です。脳が活動し始めるのは、起きてから2時間後と言われます。早起きをして、朝ご飯を食べて元気に遊びましょう!

豊富保育園では「一時保育事業」「ベビー・チャイルド・ジュニアシートの貸し出し」をおこなっております。

お申し込み、お問い合わせは、豊富保育園または子育て支援センターまで。

(豊富保育園内) ☎82-3588

## ぬくぬくの温泉だより

皆さまあけましておめでとうございます。お正月が過ぎ、日常生活が戻ってきた頃ですね。新しい年の始まりは気持ちもシャキッとしますね。

今年は豊富温泉開湯96年目となり節目の100周年が近づいてまいりました。あるサイトの情報によると道内には温泉地が250カ所もあり、温泉地数は全国トップなようです!調べてみると道内最古の温泉は「知内温泉」のようで実に800年の歴史があるようです。新幹線で青函トンネルを抜けた最初の北海道側の駅、木古内駅より車で40分ほどの距離に位置し、豊富町からは600キロくらいの距離がありますので、容易には行けませんがとても気になりますね。

全国的に見るともっと古い歴史を持った温泉地は数多くありますが、豊富温泉の96年もなかなかの歴史ですよ。宗谷管内にはいくつかの温泉地がありますが、ダントツの歴史を誇ります。

豊富温泉は、温泉療法医がすすめる日本の名湯百選にも選出されるほどのすぐれた泉質を持つ温泉です。近年では皮膚疾患への効能がピックアップされておりますが、神経痛や筋肉痛、関節痛、冷え性にもいい温泉です。

多くの町民の方々に価値ある豊富温泉に足を運んでいただきたいと思っております。本年も豊富温泉ふれあいセンターをどうぞよろしくお願いいたします。

(片桐)

お問い合わせ

豊富温泉コンシェルジュ・デスク(ふれあいセンター2階) ☎82-3782 <http://toyotomi-onsen.com>

# すこやか情報館



今日は、豊富町地域包括支援センターの紹介です。

保健師 泉 力

## 豊富町地域包括支援センター(以下「地域包括支援センター」)はご存じでしょうか?

地域包括支援センターは、豊富町の指定を受けて豊富町が直営にて開設運営しております。

主に、65歳以上の方が豊富町で今後もその人らしく生活を送っていただけるよう、本人や家族と介護、福祉、保健、医療の専門機関をつなぐ相談支援の仕事をおこなっています。

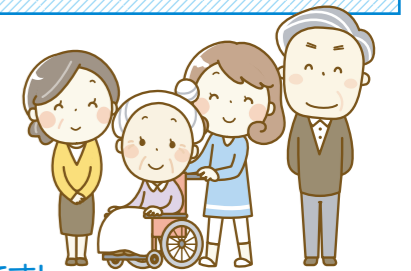

## ■地域包括支援センター主な業務内容 「高齢者の総合相談窓口」です!

### 総合相談支援業務



高齢者本人や家族からのお悩みや相談を受け、適切なサービスの紹介や生活方法のアドバイスをさせていただきます。地域包括支援センターへの来所相談以外にも状況に応じて家庭訪問による相談もおこなっています。

### 権利擁護業務



高齢者虐待、後見人制度、消費者問題など高齢者の権利を守るための普及啓発や相談、専門関係機関への引継ぎなどをおこなっています。

### 介護予防支援事業所業務 および 介護予防ケアマネジメント業務



要支援1.2および事業対象者の方の介護予防サービス[デイサービスやホームヘルパーなど]を利用する際に必要な介護予防サービス計画(ケアプラン)の作成や関係機関との調整をおこなっています。

質問 1

親がもうまもなく病院から退院します。医師より介護保険制度の認定を受けることを勧められました。どうしたらよいですか?

回答

医療機関では退院後の生活を想定して介護保険制度の認定を受けることをお勧めされることが多くあります。制度の申込などは不安がありますよね。その際は、地域包括支援センターへお声がけください。これまでの経過や今後について伺い、必要な手続きなどのお手伝いをさせていただきます。[介護保険認定の申請は、保健推進課介護保険係でも対応しております]

質問 2

同居している親がここ数カ月、物忘れが多く本人も気にしている様子です。何かできることがないか考えています。よい方法があれば教えてください。

回答

ご本人も何か違うことに困っているようですね。一度、地域包括支援センターに声をかけてください。ご本人や周囲の家族の方が日々の生活での物忘れの対応について一緒に考えてみませんか。必要に応じて介護保険サービスの紹介もいたします。

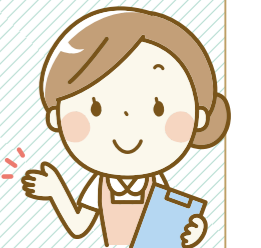

現在、地域包括支援センターでは、社会福祉士1名、保健師1名の計2名で対応しております。お気軽にお声がけください。

■お問い合わせ 豊富町地域包括支援センター(豊富町保健センター内)平日8:30~17:15 ☎29-7830



1月のスケジュール

期日	行 事	開始時間	開催場所
16日			
17日	レディースヨガ すみれ学級	9:30～11:00 10:00～12:00	ふらっと★きた 町民センター
18日	心配ごと相談 元気体操	13:00～15:00 14:00～15:00	福祉センター ふらっと★きた
19日	乳児相談・2歳児健康相談 元気体操 ピラティス	9:00～ 14:00～15:00 19:00～20:30	保健センター ふらっと★きた ふらっと★きた
20日	元気体操スペシャルクラス	14:00～15:30	ふらっと★きた
21日			
22日	普通救命講習Ⅰ	9:00～12:00	消防署 豊富支署
23日			
24日			
25日	ミセススクール 元気体操	10:00～12:00 14:00～15:00	町民センター ふらっと★きた
26日	おやこ・元気ヨガ 元気体操 リズムボクシング	10:00～11:00 14:00～15:00 19:00～20:00	ふらっと★きた ふらっと★きた ふらっと★きた
27日			
28日	介護予防講座 生涯現役塾	14:00～15:00	ふらっと★きた
29日			
30日			
31日	レディースヨガ	9:30～11:00	ふらっと★きた

2月のスケジュール

期日	行 事	開始時間	開催場所
1日	心配ごと相談 元気体操	13:00～15:00 14:00～15:00	福祉センター ふらっと★きた
2日	歯科検診・フッ素塗布 元気体操 リラックスヨガ	12:35～ 14:00～15:00 19:00～20:30	保健センター ふらっと★きた ふらっと★きた
3日			
4日	介護予防講座 生涯現役塾	14:00～15:00	ふらっと★きた
5日			
6日			
7日	レディースヨガ	9:30～11:00	ふらっと★きた
8日	乳児健診 元気体操	9:00～ 14:00～15:00	保健センター ふらっと★きた
9日	生きがい学級 元気体操	10:00～12:00 14:00～15:00	児沼改善 センター ふらっと★きた
10日	木工講座	19:00～20:30	豊富中学校
11日			
12日			
13日			
14日	元気体操スペシャルクラス	14:00～15:30	ふらっと★きた
15日	心配ごと相談 ミセススクール 元気体操	13:00～15:00 13:30～15:30 14:00～15:00	福祉センター 町民センター ふらっと★きた

診療所だより

所長 柴崎 嘉



コロナ禍での子どものストレスについて

外出時にマスクをし、遠足や運動会が中止になり、遠方の親戚に会えず、友だちとも遊べないようなコロナ禍の現状は、大人のみならず子どもにとっても大きなストレスです。子どもがストレスを感じると以下の様な症状・行動を示すことがあります。心の防衛機能によるものですが、放っておくと日常生活に支障が出て来る可能性があります。

子どもはつらい気持ちを表現したりストレスを発散することが上手にできません。周りの大人が早く気づいて対応する必要があります。

- 身体の症状：頭が痛い、おなかが痛い、眠れない  
 行動の変化：落ち着きがない、いつもよりよくしゃべる、食欲の変化、しがみついて離れない、わがままになる、よく泣く、おもしろをする など

子ども自身が正しい情報を知って理解し、自分でストレスに対処できるよう援助してあげましょう。

- 1) 子どもにわかりやすく説明しましょう。
- 2) 子どもの気持ちに耳を傾け、否定せず共感し、ねぎらいましょう。
- 3) 親子でできるストレス対処法（身体を動かす、音楽を聴く、一緒に何かをするなど）を積極的に取り入れましょう。

国民健康保険診療所（☎82-1515）



国民健康保険  
被保険者への傷病手当金  
の支給について

【対象者】

豊富町国民健康保険に加入している方のうち、新型コロナウイルス感染症に感染した方または発熱などの症状があり感染が疑われる方で、仕事を休み、給与の全部または一部を受けることができない方

【支給対象日数】

仕事を休んだ日から起算して3日を経過した日から仕事を休んでいた期間のうち、仕事をすることを予定していた日数

【支給額】

直近の連続した3カ月間の給与収入の合計額を就労日数で除した金額×2/3×支給対象日数  
 (例)4月から6月までの3カ月間の給与収入の合計が270,000円の方が7月に10日間休んだ場合(3カ月間の就労日数を27日と仮定した場合)  
 270,000円/27日 × 2/3 × (10日間-3日間) = 46,669円  
 ※計算過程で生じる端数は四捨五入します。

【適用期間】

令和2年1月1日から令和4年3月31日までの間で療養のため仕事をすることができない期間(ただし、入院が継続する場合は最大1年6カ月まで)

【申請方法】

申請には、世帯主記入用、被保険者記入用、事業主記入用、医療機関記入用(医療機関を受診している場合)の4種類(医療機関を受診していない場合3種類)の申請書が必要です。申請書は窓口で用意していますが、郵送も対応可能となっています。

お問い合わせ

保健推進課保険給付係  
☎82-1001(内線132)

北方領土の日  
特別啓発期間

北方領土返還要求運動への理解と  
ご協力を

2月7日は「北方領土の日」

1月21日から2月20日は「北方領土の日」特別啓発期間です。期間中、役場ロビーおよびふらっと★きたに署名コーナーを設置しておりますので、ご協力をお願いします。

期間

1月21日(金)から2月20日(日)まで

お問い合わせ

総務課地域振興室地域振興係  
☎82-1006(直通)



国有林モニター  
募集します

北海道森林管理局では、国民の皆さまに国有林の役割や現状などをご理解いただくとともに、国民の幅広い意見を把握し、国有林野の管理経営に役立てることを目的に、令和4・5年度の「国有林モニター」を下記のとおり募集します。

募集人数 48名

依頼期間 令和4年4月から令和6年3月まで(2年間)

依頼内容

①国有林や森林・林業に関するアンケート調査への回答

②モニター会議(国有林の役割や現状などの説明と意見交換)への出席

③現地見学会(国有林の作業現場の見学や体験)への参加

応募資格 北海道にお住まいで、国有林に関心のある満18歳以上(令和4年4月1日時点)の方。

募集期限 令和4年2月18日(金)(必着)

応募方法などの詳しい情報は、北海道森林管理局のHPをご覧ください。

お問い合わせ

林野庁 北海道森林管理局企画課  
国有林モニター担当  
☎011-622-5228  
FAX011-622-5194

手紙を守るための  
ルールがあります

手紙やはがきなどの信書は、原則として、日本郵便株式会社および信書便事業者だけが取り扱うことができると定められています。(※宅配便やメール便では、原則として信書の送付ができません。)

詳細については総務省HP(情報流通行政局郵政行政ページ)をご覧ください。

お問い合わせ

総務省情報流通行政局  
郵政行政郵便課  
☎03-5253-5975



### ▼兜沼小中学生が「兜沼の魅力再発見パンフレット」などを紹介

11月30日(火)役場にて、兜沼小中学校の生徒による成果発表がおこなわれ、町長をはじめ副町長、教育長へ「兜沼の魅力再発見パンフレット」と「豊富町への提案資料」が手渡されました。

同パンフレットなどは中学3年生の本間紫苑さんが総合的な学習の授業で作成し、自ら考案した「ヒシの実」がモチーフのゆるキャラが兜沼地区の魅力余すところなく紹介したものとなっております。成果発表後は町長らと豊富町の未来について意見交換がおこなわれました。



### ▼デーリーパートナー推進協議会よりお祝いを贈呈しました!

豊富町の農業後継者の花嫁(花婿)対策を担う「豊富町デーリーパートナー推進協議会」より、令和3年に入籍された2組の酪農青年夫婦に対して、本協議会の会長である河田町長が該当者のご自宅を訪問し、激励の言葉とともに祝い金および記念品を贈呈しました。

この度はご結婚おめでとうございます。末永くお幸せに!



入籍された池田裕介さん(左)、渡辺龍太さん(右)

### ▼北海道電力ネットワーク㈱と大規模災害における相互協力に関する協定を締結

12月10日(金)役場にて、豊富町と北海道電力ネットワーク㈱との大規模災害時における相互協力に関する協定の締結式がおこなわれました。

本協定は北海道内における停電復旧の迅速化を図り、生活の早期安定を目的として締結されたもので、稚内ネットワークセンター㈱の石屋所長は「大きな災害が来た際には豊富町と連携しながら、ライフラインを迅速に守り、災害対応力の強化に努めていきたい」と述べ、協定書を取り交わしました。



#### 人のうごき

令和3年12月31日現在

	11/30	12/31	増減
世帯数	1,962	1,954	-8
男	1,917	1,914	-3
女	1,845	1,842	-3
計	3,762	3,756	-6

交通事故死ゼロ1500日目標

1/1で1,234日

#### 戸籍のうごき

令和3年11月16日~12月15日 ※敬称略



#### 今月の表紙 2022年 あけましておめでとうございます!

今年の干支は「寅(とら)」です!新しい年を祝うために今年も保育園の子どもたちの写真を撮らせていただきました。

寅年は「成長していく年」や「これから成長する物事の象徴が生まれる年」とも言われており、縁起が良い年だそうです。今年は成長を感じられる素晴らしい1年でありますように。

#### 防災時の情報について

町では、自然災害などのおそれが発生したときは、防災無線やSNS(Facebook、LINE)を通じて防災情報などを提供しており、下記ダイヤルでは防災無線の内容を確認することができます。

■確認用ダイヤル

☎82-1233(放送日の当日限定)