

豊富町地域防災計画

《一般災害対策編》

令和6年3月

豊富町防災会議

目次

第1章 総則	1
第1節 計画策定の目的	1
第2節 計画の構成	2
第3節 用語	3
第4節 計画推進に当たっての基本となる事項	4
第5節 計画の修正要領	5
第6節 防災関係機関等の処理すべき事務又は業務の大綱	6
第7節 住民及び事業所の基本的責務	12
第2章 豊富町の概況	15
第1節 自然条件	15
第2節 災害の概況	17
第3章 防災組織	19
第1節 組織計画	19
第2節 気象業務に関する計画	35
第4章 災害予防計画	50
第1節 防災思想・知識の普及・啓発及び防災教育の推進に関する計画	52
第2節 防災訓練計画	55
第3節 物資及び防災資機材等の整備・確保に関する計画	57
第4節 相互応援（受援）体制整備計画	59
第5節 自主防災組織の育成等に関する計画	61
第6節 避難体制整備計画	64
第7節 避難行動要支援者等の要配慮者に関する計画	71
第8節 情報収集・伝達体制整備計画	76
第9節 建築物災害予防計画	78
第10節 消防計画	79
第11節 水害予防計画	81
第12節 風害予防計画	83
第13節 雪害予防計画	84
第14節 融雪災害予防計画	86
第15節 高波、高潮災害予防計画	88
第16節 土砂災害予防計画	89
第17節 積雪・寒冷対策計画	93
第18節 複合災害に関する計画	96
第19節 業務継続計画の策定	97

第5章 災害応急対策計画	99
第1節 災害情報収集・伝達計画	99
第2節 災害通信計画	104
第3節 災害広報・情報提供計画	110
第4節 避難対策計画	114
第5節 応急措置実施計画	131
第6節 自衛隊派遣要請及び派遣活動計画	135
第7節 広域応援・受援計画	138
第8節 ヘリコプター等活用計画	140
第9節 救助救出計画	143
第10節 医療救護計画	144
第11節 防疫計画	147
第12節 災害警備計画	151
第13節 交通応急対策計画	153
第14節 輸送計画	159
第15節 食料供給計画	161
第16節 給水計画	163
第17節 衣料、生活必需物資供給計画	165
第18節 石油類燃料供給計画	168
第19節 電力施設災害応急計画	169
第20節 ガス施設災害応急計画	171
第21節 上下水道施設対策計画	173
第22節 応急土木対策計画	174
第23節 被災宅地安全対策計画	176
第24節 住宅対策計画	179
第25節 障害物除去計画	182
第26節 文教対策計画	184
第27節 行方不明者の捜索及び遺体の収容処理埋葬計画	187
第28節 家庭動物等対策計画	189
第29節 応急飼料計画	190
第30節 廃棄物等処理計画	191
第31節 災害ボランティアとの連携計画	193
第32節 労務供給計画	195
第33節 職員派遣計画	196
第34節 災害救助法の適用と実施	198
第35節 災害応急金融計画	202
第6章 地震・津波災害対策計画	203
第7章 事故災害対策計画	204

第1節	海上災害対策計画	204
I	海難対策計画	204
II	流出油等対策計画	209
第2節	航空災害対策計画	215
第3節	鉄道災害対策計画	220
第4節	道路災害対策計画	224
第5節	危険物等災害対策計画	231
第6節	大規模な火事災害対策計画	238
第7節	林野火災対策計画	242
第8節	大規模停電災害対策計画	247
第8章	災害復旧・被災者援護計画	252
第1節	災害復旧計画	252
第2節	被災者援護計画	254
第3節	災害義援金募集（配分）計画	257

第1章 総則

第1節 計画策定の目的

この計画は、災害対策基本法（昭和36年法律第223号）第42条の規定に基づき、豊富町防災会議が作成する計画であり、豊富町の地域に係る防災に関し、予防対策、応急対策、復旧対策等の災害対策を実施するに当たり、町及び防災関係機関がその機能のすべてをあげて住民の生命、身体及び財産を災害から保護するため、次の事項を定め本町防災の万全を期することを目的とする。

- 1 町の区域を管轄し、若しくは、町の区域に所在する指定地方行政機関、指定公共機関、指定地方公共機関及び公共的団体、その他防災上重要な施設の管理者等が処理すべき防災上の事務又は業務の大綱
- 2 災害が発生し、又は発生するおそれがある場合（以下「災害時」という。）に必要な防災の組織に関すること
- 3 災害の未然防止と被害の軽減を図るための施設の新設及び改善等災害予防に関すること
- 4 災害が発生した場合の給水、防疫、食料供給等災害応急対策に関すること
- 5 災害復旧に関すること
- 6 防災訓練に関すること
- 7 防災思想の普及に関すること

なお、本計画は、「持続可能な開発目標（SDGs）」の主にゴール1、11、13、17の達成に資するものである。



※持続可能な開発目標（Sustainable Development Goals：SDGs）

2015年9月に国連サミットで採択された、2030年を期限とする先進国を含む国際社会全体の開発目標であり、17のゴール（目標）と、それぞれの下により具体的な169のターゲットがある。全ての関係者（先進国、途上国、民間企業、NGO、有識者等）の役割を重視し、「誰一人取り残さない」社会の実現を目指して、経済・社会・環境をめぐる広範囲な課題に統合的に取り組むもの。

第2節 計画の構成

豊富町地域防災計画は、一般災害対策編、地震・津波防災計画編、水防計画編、資料編によって構成する。

第3節 用語

この計画において、次の各号に掲げる用語の意義は、当該各号に定めるところによる。

- | | | |
|---|--------|---|
| 1 | 基本法 | 災害対策基本法（昭和36年法律第223号） |
| 2 | 救助法 | 災害救助法（昭和22年法律第118号） |
| 3 | 防災会議 | 豊富町防災会議 |
| 4 | 本部（長） | 豊富町災害対策本部（長） |
| 5 | 防災計画 | 豊富町地域防災計画 |
| 6 | 災害 | 災害対策基本法第2条第1号に定める災害 |
| 7 | 防災関係機関 | 豊富町防災会議条例（昭和41年条例第8号）第3条第5項に定める委員の属する機関 |

第4節 計画推進に当たっての基本となる事項

本計画は、次の事項を基本として推進する。

- 1 災害の発生を完全に防ぐことは不可能であることから、災害時の被害を最小化し、被害の迅速な回復を図る「減災」の考え方を防災の基本理念とし、たとえ被災したとしても人命が失われないうことを最重視し、また経済的被害ができるだけ少なくなるよう、さまざまな対策を組み合わせ、災害に備え、災害時の社会経済活動への影響を最小限にとどめなければならない。
- 2 自助（町民及び事業者が自らの安全を自らで守ることをいう。）、共助（町民等が地域において互いに助け合うことをいう。）及び公助（町、道及び防災関係機関が実施する対策をいう。）のそれぞれが効果的に推進されるよう、防災対策の主体の適切な役割分担による協働により着実に実施されなければならない。
- 3 災害発生時は町民自らが主体的に判断し、行動できることが必要であることから、「自らの命は自らが守る」という意識の徹底や、地域の災害リスクと取るべき避難行動等についての住民の理解を促進するため、行政主導のソフト対策のみでは限界があることを前提とし、災害教訓の伝承や防災教育の推進、住民主体の取組の支援・強化により、社会全体としての防災意識の向上を図らなければならない。
- 4 地域における生活者の多様な視点を反映した防災対策の実施により地域の防災力向上を図るため、防災に関する政策・方針決定過程等における女性や高齢者、障がい者などの参画を拡大し、男女平等参画その他の多様な視点を取り入れた防災体制の確立を図らなければならない。
- 5 新型コロナウイルス感染症の発生を踏まえ、災害対応に当たる職員等の感染症対策の徹底や、避難所における避難者の過密抑制など、感染症対策の観点を取り入れた防災対策の推進を図らなければならない。

第5節 計画の修正要領

防災会議は、基本法第42条に定めるところにより町計画に随時検討を加え、おおむね次に掲げるような事項について必要があると認めるときは、修正の基本方針を定めこれを修正する。

- 1 社会、経済の発展に伴い計画が社会生活の実態と著しく遊離したとき。
- 2 防災関係機関が行う防災上の施策により計画の変更又は削除を必要とするとき。
- 3 新たな計画を必要とするとき。
- 4 防災基本計画の修正が行われたとき。
- 5 その他防災会議会長が必要と認めたとき。

第6節 防災関係機関等の処理すべき事務又は業務の大綱

防災会議の構成機関、公共的団体その他防災上重要な施設の管理者の防災上処理すべき事務又は業務の大綱の主なものは、次のとおりである。

なお、事務又は業務を実施するに当たり、防災関係機関の間、住民等の間、住民等と行政の間で防災情報が共有できるように必要な措置を講ずるものとする。

第1 豊富町

機 関 名	事 務 又 は 業 務
豊富町役場	(1) 防災会議に関すること。 (2) 災害対策本部の設置及び組織の運営に関すること。 (3) 防災に関する組織の整備を図り、物資及び資材の備蓄その他災害予防対策に関すること。 (4) 災害応急対策及び災害復旧対策に関すること。 (5) 防災訓練及び防災思想の普及に関すること。 (6) 災害に関する情報の収集、伝達及び広報並びに被害状況の調査に関すること。 (7) その他災害発生の防御及び被害拡大の防止のための措置に関すること。
豊富町教育委員会	(1) 災害時における被災児童及び生徒の救護並びに応急教育の実施に関すること。 (2) 避難等に係る町立学校施設の使用に関すること。 (3) 教育施設の被害調査及び報告に関すること。 (4) 文教施設及び文化財の保護対策等の実施に関すること。 (5) 町立学校における防災教育に関すること。
豊富町 国民健康保険診療所	(1) 災害時における医療、助産及び防疫対策についての協力に関すること。
稚内地区消防事務組合 消防署 (豊富支署及び消防団)	(1) 災害時における消防活動及び水防活動に関すること。 (2) 被災地の警戒態勢に関すること。 (3) 住民の避難誘導及び人命救助に関すること。 (4) 災害時における傷病者等の搬送に関すること。

第2 指定地方行政機関

機 関 名	事 務 又 は 業 務
北海道開発局 稚内開発建設部	(1) 災害に関する情報の伝達、収集に関すること。 (2) 被害の拡大及び二次災害防止のための緊急対応の実施による

機 関 名	事 務 又 は 業 務
(防災課) (稚内道路事務所)	<p>町への支援に関すること。</p> <p>(3) 緊急災害対策派遣隊 (TEC-FORCE) の派遣に関すること。</p> <p>(4) 災害対策用機材等の地域への支援に関すること。</p> <p>(5) 国道の整備並びに災害復旧に関すること。</p> <p>(6) 補助事業に係る指導、監督に関すること。</p>
北海道財務局 旭川財務事務所	<p>(1) 公共土木施設、農林水産業施設等の災害復旧事業費の査定立会に関すること。</p> <p>(2) 災害時における有価証券の喪失及び売買取引に伴う受渡し遅延等に対する特例措置の要請に関すること。</p> <p>(3) 地方公共団体の災害復旧事業債及び災害つなぎ資金の融資を行うこと。</p> <p>(4) 災害時における預貯金の払戻し、手形交換、災害関係融資及び保険金の支払保険料の払込の猶予期間の延長、罹災金融機関の早期営業、営業時間の延長並びに休日臨時営業等の特例措置について金融機関の要請に関すること。</p> <p>(5) 災害時における地方公共団体等への国有財産の無償使用許可又は無償貸付に関すること。</p>
北海道農政事務所	<p>(1) 農林水産省が調達及び供給した応急用食料等の供給状況に係る確認等に関すること。</p>
北海道森林管理局 宗谷森林管理署	<p>(1) 所轄国有林につき保安林の配置の適正化及び施業の合理化に関すること。</p> <p>(2) 所轄国有林の復旧、治山及び予防治山の実施に関すること。</p> <p>(3) 林野火災の予防対策及びその未然防止に関すること。</p> <p>(4) 災害時における地方公共団体等の要請に基づく緊急対策及び復旧用材の供給に関すること。</p>
北海道運輸局 旭川運輸支局	<p>(1) 航行船舶の耐航性及び船舶施設の安全の確保を図ること。</p> <p>(2) 災害時における海上輸送及び陸上輸送の連絡調整を行うこと。</p>
第一管区海上保安本部 稚内海上保安部	<p>(1) 気象等に関する特別警報・警報・注意報並びに情報等の船舶への周知及び災害情報の収集に関すること。</p> <p>(2) 災害時における船舶の避難誘導及び救助並びに航路障害物の除去等に関すること。</p> <p>(3) 災害時における、傷病者、医師、避難者又は救援物資等の緊急輸送に関すること。</p> <p>(4) 海上における人命の救助に関すること。</p> <p>(5) 海上交通の安全確保に関すること。</p> <p>(6) 海上における犯罪の予防及び治安の維持に関すること。</p>

機 関 名	事 務 又 は 業 務
	(7) 海上災害時における自衛隊災害派遣要請に関すること。
稚内地方気象台	(1) 気象、地象、地動及び、水象等の観測並びにその成果の収集及び発表に関すること。 (2) 気象、地象（地震にあつては、発生した断層運動による地震動に限る。）、水象の予報・警報等の防災気象情報の発表、伝達及び解説に関すること。 (3) 気象業務に必要な観測、予報及び通信施設の整備に関すること。 (4) 地方公共団体が行う防災対策に関する技術的な支援・助言に関すること。 (5) 防災気象情報の理解促進、防災知識の普及啓発に関すること。

第3 自衛隊

機 関 名	事 務 又 は 業 務
陸上自衛隊第2師団 第3即応機動連隊	(1) 災害予防責任者の行う防災訓練に必要な応じ、部隊等の一部を協力させること。 (2) 災害に関する情報の伝達、収集に関すること。 (3) 災害派遣要請権者の要請に基づき部隊等を派遣すること。

第4 北海道

機 関 名	事 務 又 は 業 務
宗谷総合振興局 危機対策室	(1) 宗谷地域災害対策連絡協議会の運営に関すること。 (2) 防災に関する組織の整備、物資及び資材の備蓄その他災害予防措置の実施に関すること。 (3) 防災知識の普及及び教育並びに過去の災害から得られた教訓を伝承する活動の支援に関すること。 (4) 町及び指定公共機関が実施する防災事務又は業務の総合調整に関すること。 (5) 自衛隊の災害派遣要請に関すること。
宗谷総合振興局 稚内建設管理部	(1) 所轄道路、河川・漁港の維持管理、災害応急対策及び災害復旧対策に関すること。 (2) 災害時における所轄道路の交通情報の収集及び交通の確保に関すること。
宗谷総合振興局 保健環境部保健行政室	(1) 医療施設、衛生施設等の被害報告に関すること。 (2) 災害時における医療救護活動に関すること。

機 関 名	事 務 又 は 業 務
	(3) 災害時における防疫活動に関すること。 (4) 災害時における給水、清掃等環境衛生活動に関すること。 (5) 医薬品等の確保及び供給に関すること。 (6) 食品衛生の指導及び監視に関すること。
宗谷教育局	(1) 児童生徒に対する地震防災に関する知識の普及に関すること。 (2) 避難等に係る公立学校施設の使用に関すること。 (3) 文教施設及び文化財の保全対策等に関すること。
宗谷農業改良普及センター宗谷北部支所	(1) 農作物の被害調査に関すること。 (2) 病害虫の防疫指導、その他営農指導を行うこと。
宗谷家畜保健衛生所	(1) 家畜の被害調査に関すること。 (2) 家畜の防疫指導、その他技術指導を行うこと。

第5 北海道警察

機 関 名	事 務 又 は 業 務
天塩警察署 (豊富・兜沼駐在所)	(1) 住民の避難誘導及び救出救助並びに緊急交通路の確保に関する こと。 (2) 災害情報の収集及び伝達に関すること。 (3) 災害警備本部の設置運用に関すること。 (4) 被災地、避難場所、危険箇所等の警戒に関すること。 (5) 犯罪の予防その他被災地における社会秩序の維持に関する こと。 (6) 危険物に対する保安対策に関すること。 (7) 広報活動に関すること。 (8) 自治体等の防災関係機関が行う防災業務の協力に関すること。

第6 指定公共機関

機 関 名	事 務 又 は 業 務
日本郵便株式会社 豊富・兜沼郵便局	(1) 災害時における郵便輸送の確保及び郵便業務運営の確保に 関すること。 (2) 郵便の非常取扱いに関すること。 (3) 郵便局窓口掲示板等を利用した広報活動に関すること。
東日本電信電話株式会社 北海道支店	(1) 非常及び緊急通信の取扱いを行うほか、必要に応じ電報電 話の利用制限を実施し、重要通信の確保に関すること。 (2) 気象官署からの気象警報の伝達に関すること。

機 関 名	事 務 又 は 業 務
北海道電力株式会社 旭川支店稚内営業所	(1) 電力供給施設の防災対策に関すること。 (2) 災害時における電力の円滑な供給を行うよう努めること。
日本赤十字社北海道支部 宗谷地区	(1) 救助法が適用された場合、道知事との委託協定に基づく避難所の設置、医療、助産、遺体の処理等の救助業務を実施すること。 (2) 災害ボランティア（民間団体及び個人）の受入れに関すること。 (3) 災害ボランティアが行う救援活動の連絡調整に関すること。 (4) 北海道災害義援金募集委員会の運営を行うこと。
日本銀行札幌支店	(1) 災害時における通貨の円滑な供給を確保すること。 (2) 災害時における金融機関の業務運営の確保に係る措置に関すること。 (3) 災害時における金融機関による金融上の措置の実施に係る要請を行うこと。

第7 指定地方公共機関

機 関 名	事 務 又 は 業 務
宗谷医師会	(1) 災害時における医療関係機関との連絡調整並びに応急医療及び助産その他救助の実施に関すること。
社団法人北海道薬剤師会	(1) 災害時における調剤、医薬品の供給を行うこと。
社団法人北海道獣医師会 及び支部	(1) 災害時における家庭動物の対応を行うこと。
社団法人北海道バス協会 及び地区トラック協会	(1) 災害時における人員、緊急物資及び災害対策用資材等の緊急輸送について関係機関の支援を行うこと。

第8 公共的団体及び防災上重要な施設の管理者

機 関 名	事 務 又 は 業 務
西天北五町衛生施設組合	(1) 災害時におけるごみ処理に関すること。
稚内漁業協同組合	(1) 共同利用施設の災害応急対策及び災害復旧対策に関すること。 (2) 被災組合員に対する融資及びあっせんに関すること。 (3) 共済金支払いの手続を行うこと。
豊富町商工会	(1) 災害時における救援用物資及び復旧資材の確保についての協力に関すること。
豊富猿払森林組合	(1) 町が行う被害状況調査及び応急対策の協力に関すること。

機 関 名	事 務 又 は 業 務
	(2) 被災組合員に対する融資及びあっせんに関する事 (3) 共済金支払いの手続を行う事
豊富建設業協会	(1) 災害時における応急対策及び災害復旧に関する事
一般運送事業者	(1) 災害時における救援物資及び応急対策用物資の緊急輸送等 について関係機関の支援を行う事
危険物関係施設の管理者	(1) 災害時における危険物の保安に関する措置を行う事
避難場所の管理者	(1) 避難場所の適正な管理、運営及び災害応急対策の実施につ いての協力に関する事
豊富町社会福祉協議会	(1) 被災生活困窮者に対する世帯更正資金の融資及びそのあっ せんに関する事 (2) 被災者の保護についての協力に関する事
各地区町内会等	(1) 災害時における住民連携及び相互の奉仕協力に関する事 (2) 災害予防責任者が実施する防災訓練等への協力及び防災予 防に関する事 (3) 非常食等の炊き出し及び保育等ボランティア活動に関する 事

第7節 住民及び事業所の基本的責務

いつでもどこでも起こりうる災害に対し、人的被害、経済被害を軽減する減災の取組を推進し、安全・安心を確保するためには、行政による災害対策を強化し「公助」を充実させていくことはもとより、町民一人ひとりや事業者等が自ら取り組む「自助」や、身近な地域コミュニティにおいて町民等が力を合わせて助け合う「共助」が必要となることから、個人や家庭、民間の事業者や団体等、様々な主体が連携して、災害に関する知識と各自の防災・減災対応に習熟し、その実践を促進する町民運動を展開するものとする。

第1 住民の責務

町民は、「自らの身の安全は自らが守る」という防災の基本に立ち、平常時から、防災に関する知識の習得や食品、飲料水をはじめとする生活必需物資の備蓄など、自ら災害に対する備えを行うとともに、一般的に自分は大丈夫という思い込み（正常性バイアス）が働くことを自覚しながら、防災訓練など自発的な防災活動への参加や災害教訓の伝承に努める。

また、災害時には、まず、自らの身の安全を守るよう行動した上で、近隣の負傷者や避難行動要支援者への支援、避難場所における自主的活動、町、道及び防災関係機関が実施する防災活動への協力など、地域における被害の拡大防止や軽減への寄与に努める。

1 平常時の備え

- (1) 避難の方法（避難路、指定緊急避難場所等）及び家族との連絡方法の確認
- (2) 「最低3日間、推奨1週間」分の食料、飲料水、携帯トイレ・簡易トイレ、トイレットペーパー、女性用品、ポータブルストーブ等の備蓄、非常持出品（救急箱、懐中電灯、ラジオ、乾電池、携帯電話充電器等）の準備、自動車へのこまめな満タン給油及び自宅等の暖房・給湯用燃料の確保
- (3) 隣近所との相互協力関係のかん養
- (4) 災害危険区域等、地域における災害の危険性の把握
- (5) 防災訓練、研修会等への積極的参加による防災意識、応急救護技術等の習得
- (6) 町内会における要配慮者へ配慮すること
- (7) 自主防災組織の結成による備蓄や訓練の実施を促すこと
- (8) 保険・共済等の生活再建に向けた事前の備え等を行う

2 災害時の対策

- (1) 地域における被災状況の把握
- (2) 近隣の負傷者・避難行動要支援者を救助・支援
- (3) 初期消火活動等の応急対策
- (4) 避難所での自主的活動や住民が主体となった避難所運営体制の構築
- (5) 防災関係機関の活動への協力
- (6) 自主防災組織の活動

第2 事業所の責務

災害応急対策や災害復旧に必要となる、食料、飲料水、生活必需品等の物資・資材又は役務の供給・提供に関する者をはじめとする各事業者は、日常的に災害の発生に備える意識を高め、自ら防災対策を実施するとともに、町、道、防災関係機関及び自主防災組織等が行う防災対策に協力しなければならない。

このため、従業員や施設利用者の安全確保、二次災害の防止、事業の継続、地域への貢献・地域との共生等、災害時に果たす役割を十分に認識し、各事業者において災害時に業務を継続するための事業継続計画（BCP）を策定するとともに、防災体制の整備や防災訓練の実施、取引先とのサプライチェーンの確保等の事業継続上の取組を継続的に実施するなどの取組を通じて、防災活動の推進に努めるものとする。

1 平常時の備え

- (1) 災害時行動マニュアル及び事業継続計画（BCP）の策定
- (2) 防災体制の整備
- (3) 事業所の耐震化・耐浪化の促進
- (4) 予想被害からの復旧計画策定
- (5) 防災訓練の実施及び従業員等に対する防災教育を実施
- (6) 燃料・電力等重要なライフラインの供給不足への対応
- (7) 取引先とのサプライチェーンの確保

2 災害時の対策

- (1) 事業所の被災状況を把握
- (2) 従業員及び施設利用者への災害情報の提供
- (3) 施設利用者の避難誘導
- (4) 従業員及び施設利用者の救助
- (5) 初期消火活動等の応急対策
- (6) ボランティア活動への支援等、地域への貢献
- (7) 事業の継続又は早期再開・復旧

第3 町民及び事業者による地区内の防災活動の推進

- 1 町内の一定の地区内の居住者及び当該地区に事業所を有する事業者（要配慮者利用施設等の施設管理者を含む。以下「地区居住者等」という。）は、当該地区における防災力の向上を図るため、協働により、防災訓練の実施、物資等の備蓄、避難行動要支援者の避難支援体制の構築、避難確保計画の作成等の自発的な防災活動の推進に努めるものとする。
- 2 地区居住者等は、必要に応じて、当該地区における自発的な防災活動に関する計画を作成し、地区防災計画の素案として町防災会議に提案するなど、町との連携に努めるものとする。
- 3 町防災会議は、地区防災計画の提案が行われたときは、遅滞なく、当該計画提案を踏まえて町地域防災計画に地区防災計画を定める必要性について判断し、必要があると認めるときは、町防災計画に地区防災計画を定める。
- 4 町は、個別避難計画が作成されている避難行動要支援者が居住する地区において、地区防災

計画を定める場合は、地域全体での避難が円滑に行われるよう、個別避難計画で定められた内容を前提とした避難支援の役割分担及び支援内容を整理し、両計画の整合が図られるよう努めるものとする。また、訓練等により、両計画の一体的な運用が図られるよう努めるものとする。

- 5 町は、自主防災組織の育成、強化を図るとともに、町民一人ひとりが自ら行う防災活動の促進により、町における地域社会の防災体制の充実を図るものとする。

第4 町民運動の展開

災害に関する知識と各自の防災対策に習熟し、その実践を促進する町民運動が継続的に展開されるよう、災害予防責任者をはじめ、町民個人や家庭、事業者や団体等、多様な主体の連携により、防災の日、防災週間、水防月間、土砂災害防止月間、山地災害防止キャンペーン、防災とボランティアの日、防災とボランティア週間等のあらゆる機会を活用し、防災意識を高揚するための様々な取組を行い、広く町民の参加を呼びかけるものとする。

第2章 豊富町の概況

第1節 自然条件

第1 位置及び地勢

本町は、北海道の最北端にある宗谷総合振興局管内の西部にあって、北は稚内市、南は幌延町、東は猿払村に面し、西は日本海に面している。

各市町村との境界は、起伏続きの山脈をもって連なっているが山系は比較的低く、僅かに東方に「ポロシリ山」426m、「恵丹臼山」313mがあるのみで、その他の山々はいずれも260m以下である。中央を流れるサロベツ川は、北見山脈に源を発するメナシベツ川、下エベコロベツ川と合流し延々蛇行し海岸地帯を迂回して天塩川に注いでいる。また、メナシベツ川、下エベコロベツ川の上流一帯は森林地帯であり、サロベツ川流域は一大平原を形成している。

図表 豊富町位置図

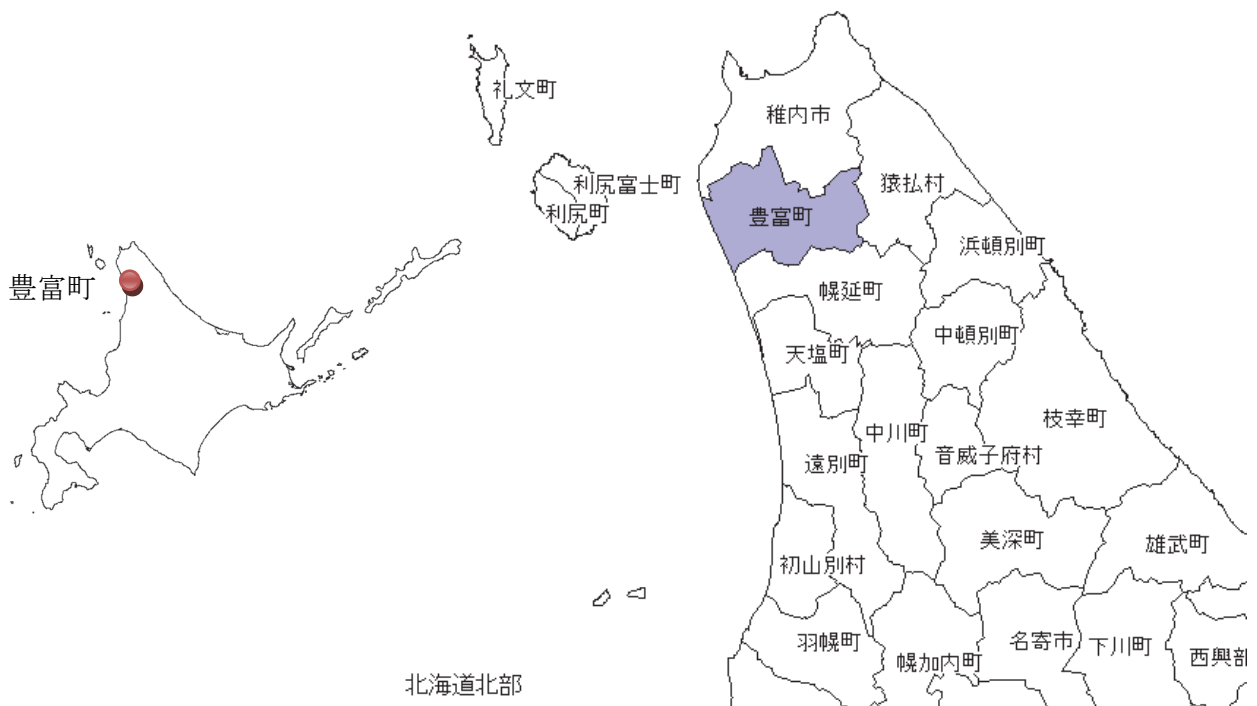

極東	東経	142度01分20秒	極南	北緯	45度01分45秒
極西	東経	141度34分55秒	極北	北緯	45度16分20秒

第2 面積

本町は、東西28.5km、南北17.8km、総面積は520.67km²で、宗谷総合振興局管内では4番目の広さをもっている。

第3 地質

地質系統を大別すると、下位から白亜紀系、新第三紀系及び第四紀系の地質から構成されている。

白亜紀系は、この地帯の北東の隅に僅かに分布しているものと、第三紀層中に複雑な断層運動でレンズ状に分布しているものがある。これらを不整合に覆って、新第三紀層が東から西に次第に新しい地層となって露出している。第四紀層は広範囲の隆起運動により形成され、これによって隆起、沼川層あるいは段丘平坦面がある。

土質は低地帯が低、中、高位の泥炭土と沖積土からなり、丘陵のほとんどは、酸性の粘土及び重粘土、人土岩であり、東部には石炭、石油、ガスが埋積している。

第4 気象

本町の気候は、夏に涼しく、冬は北西の風が強く乾燥寒冷であり、近年の平均気温（平成12～令和4年）は6.4℃と低い地域である。

また、降雪は11月中旬から4月中旬までであり、過去の最深積雪は143cmと深く、近年の平均降雪量（平成12～令和5年）は654.2cmとなっている。

資料3-1 町の気象概況

第2節 災害の概況

豊富町では、過去の災害記録から、主な災害は、火災及び強風による被害、融雪による増水被害等が挙げられ、これまで地震災害については、大きな被害は記録されていない。

参考までに、道内における自然災害及び事故災害について、主に次のことが挙げられる。

第1 気象災害の特徴

1 春の災害

冬期間の積雪が春先の連続する高温と低気圧、前線の結びつきによって融解が促進されいわゆる融雪災害が起こる。発生する時期は、おおむね3月末から5月末まで続く。この季節は、低気圧が接近すると暖かい南風が吹き込んで気温が上昇し雪解けが進むところから、少量の雨でも洪水となり、融雪災害が発生する。

本町においても融雪による被害が過去に記録されており、その原因については、平地の融雪は徐々に河川に注ぐため急激な増水は起こさないが、土地を水で飽和させ、かつ排水溝その他小河川を漲らせ出水の素地をつくることになり、このような状態のところから山腹積雪が溶けて急速に注ぎ、平地の融雪によって貯えられた水とともに排水溝その他の小河川の流れを活発にして一挙に出水することなどが考えられる。

2 夏の災害

北海道には、梅雨がないと言われる。しかし、梅雨前線が北上し、津軽海峡付近まで来て、その前線を低気圧が通過すると本道の南岸は、大雨に見舞われる。

最近では、これに似た型で小さな範囲の地域に集中豪雨が発生し、災害をおこす回数が多くみられる。

3 秋の災害

この時期は、低気圧と高気圧が日本付近を交互に通って、天気は周期的に変化しやすく、また、台風の本盛期でもある。台風が本道に接近する頃は、この勢力が弱まっているのが普通であるが、稀にはほとんどその勢力を変えずに本道を襲った昭和29年の洞爺丸台風のようなものがある。

このような台風による雨と風、又は台風により前線を刺激して大雨を降らすことによる災害は年1～2回平均発生をみている。

本町においては、8～9月にかけて台風及び集中豪雨による被害が過去に記録されている。

4 冬の災害

冬期に入ると本道の日本海沿岸から太平洋に低気圧が襲来する。その中心示度は970ヘクトパスカル以下に発達するものもあり、その気圧の低さは、台風以上の場合もある。

襲来する時期が冬のため、降水は雪となり、そのため雪害による交通障害及び波浪による護岸、道路決壊等の災害が発生する。

本町における雪害では、吹雪、雪崩、電線着雪等により、公共交通の乱れ、通行障害が発生し、交通・通信、産業等に被害をもたらすことが考えられる。

第2 その他災害について

本町で起こりうる気象災害以外の災害では、地震災害といった地象災害や火災をはじめとする事故等の災害が想定される。

第3章 防災組織

災害の予防、応急及び復旧対策等の防災活動に即応する体制を確立し、災害対策の総合的運営を図るため、本章においては防災に関する組織及びその運営、災害に関する情報及び気象予警報の伝達等に関する事項を定め、災害対策の実施体制の確立を図るものとする。

第1節 組織計画

第1 防災会議

防災会議は、町長を会長とし、基本法第16条第6項に基づく豊富町防災会議条例（昭和37年条例第20号）第3条第5項に規定する者を委員として組織するものであり、本町における防災に関する基本方針及び計画を作成し、その実施の推進を図るとともに、災害の発生時における情報の収集等を任務とする。

組織及び運営の概要は、次のとおりである。

1 防災会議の構成

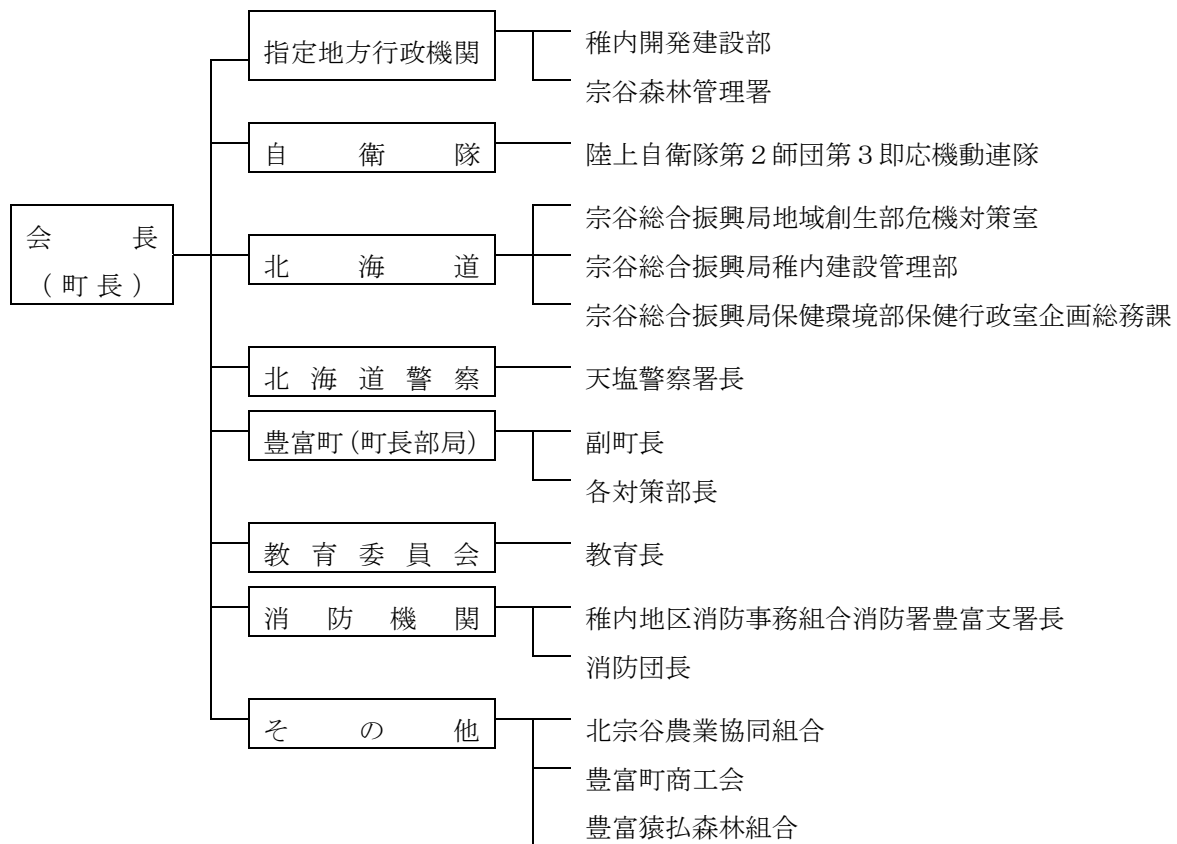

2 運営

防災会議の運営は、豊富町防災会議条例の定めるところによる。

資料9-1 豊富町防災会議条例

第2 災害対策本部

1 設置

災害対策本部は、基本法第23条の2の規定により、災害・事故が発生し、又は発生するおそれがある場合において、次の基準の一に該当し、町長が必要と認めるときに設置する。町は、災害情報を一元的に把握し、共有することができる体制の整備を図り、適切な対応がとれるよう努めるとともに、災害対策本部の機能の充実・強化に努めるものとする。

災害対策本部設置基準	
風水害	<ul style="list-style-type: none"> ・特別警報（大雨・暴風・高潮・波浪）が発表されたとき ・多くの住家又は人的被害が発生、又は発生するおそれがあり、被害の拡大が予想されるとき ・多くの地域で孤立集落や避難者等が発生し、応急対策が必要なとき ・多くの交通機関の障害又は生活基盤の被害が発生し、応急対策が必要なとき
雪害	<ul style="list-style-type: none"> ・特別警報（暴風雪・大雪）が発表されたとき ・多くの住家又は人的被害が発生、又は発生するおそれがあり、被害の拡大が予想されるとき ・多くの地域で孤立集落、避難者等が発生し、応急対策が必要なとき ・多くの交通機関の障害又は生活基盤の被害が発生し、応急対策が必要なとき
大事故等	
海上災害	<ul style="list-style-type: none"> ・大量の油等が流出し、漁業や環境に被害が発生したとき、又は発生が予想されるとき ・人命の救助救出及び被害者対策等を必要とするとき ・事故により生活物資輸送等に影響が生じ、対策が必要なとき
航空災害	<ul style="list-style-type: none"> ・人命救助救出活動の難航が予想されるとき ・航空機の墜落炎上等により、大規模な航空事故による災害が発生したとき、又は発生が予想されるとき。
鉄道災害	<ul style="list-style-type: none"> ・被害が大規模なとき ・人命救助救出活動の難航が予想されるとき
道路災害	<ul style="list-style-type: none"> ・被害が大規模なとき ・人命救助救出活動の難航が予想されるとき
危険物等災害	<ul style="list-style-type: none"> ・被害が大規模なとき ・人命救助救出活動の難航が予想されるとき

大規模火災	<ul style="list-style-type: none"> ・被害が大規模なとき ・人命救助救出活動の難航が予想される時
林野火災	<ul style="list-style-type: none"> ・火災が広範囲にわたり消火活動の難航が予想される時 ・人命救助救出活動の難航が予想される時
大規模停電災害	<ul style="list-style-type: none"> ・人命の救助救出案件が多数発生し、被害や停電の影響が拡大し、長期化が予想される時
冷（湿）害	<ul style="list-style-type: none"> ・冷（湿）害被害が発生したとき
地震・津波災害	<ul style="list-style-type: none"> ・震度5弱以上の地震が発生したとき ・沿岸に津波警報が発表されたとき ・地震や津波による大規模な被害が発生したとき、又は発生するおそれがあるとき

2 組織等

災害対策本部の組織は次のとおりとする。

部	部長	副部長	構成班
総務対策部	総務課長、防災監	総務課長補佐	総務班、広報班
財政対策部	財政課長	財政課長補佐	財政班、税務班
住民対策部	町民課長、保育園長	町民課長補佐	住民班、福祉班、生活環境班
保健対策部	保健推進課長	保健推進課長補佐	保健班
農林水産対策部	農林水産課長	農林水産課長補佐	農政班、林業水産班
商工観光対策部	商工観光課長	商工観光課長補佐	商工観光班、鉦山保安班
建設対策部	建設課長	建設課長補佐	事業班、建築班、上下水道班、財産管理班
教育対策部	教育次長	教育次長補佐	学校教育班、社会教育班
医療対策部	国保診療所事務長	事務次長	医療班
支援対策部	議会事務局長		
協力機関	消防支署長	消防主幹	

3 災害対策本部の各部所掌事務

災害対策本部の事務分掌は、次のとおりとする。

部	班	所 掌 事 項	所管課 ・係
総務対策部	総務班	<p>【予防】</p> <ol style="list-style-type: none"> 1 地域防災計画等の防災関連計画の作成・更新に関する事 2 個別避難計画及び避難行動要支援者名簿の作成・更新に関する事 3 ハザードマップの作成に関する事 4 職員等に対する防災思想・知識の普及啓発及び防災教育に関する事 5 町民に対する防災思想・知識の普及啓発及び防災教育に関する事 6 防災訓練等による救助・救急体制の強化に関する事 7 避難場所等の指定・普及啓発に関する事 8 避難経路や避難場所の案内標識の設置に関する事 9 避難所等の生活環境の改善、健康への配慮に関する事 10 広域一時滞在避難に関する応援協定に関する事 11 円滑な相互応援の実施のために必要な協定の締結等に関する事 12 自主防災組織等の住民組織の育成指導に関する事 13 地域の防災活動におけるリーダーの育成に関する事 14 円滑に物資供給事業者の協力を得るために必要な協定の締結等 15 家庭、事業所における非常持出品の備蓄の啓発に関する事 16 支援物資の供給等に係る連携体制の整備に関する事 17 非常用物資の備蓄促進に関する事 18 災害応急対策に必要な資機材の備蓄に関する事 19 積雪寒冷を想定した避難所等の対策に関する事 20 災害時における警戒避難体制の整備等に関する事 21 関係機関の情報共有化に関する事 22 町民等への情報伝達体制の強化に関する事 23 観光客、高齢者等の要配慮者対策に関する事 24 帰宅困難者等対策の推進に関する事 25 災害対策本部等の機能強化に関する事 26 行政の業務継続体制の整備に関する事 27 広域応援・受援体制の整備に関する事 28 ライフラインの確保に関する事 <p>【応急】</p> <ol style="list-style-type: none"> 1 防災会議及び本部員会議に関する事 2 災害対策本部の設置及び廃止に関する事 3 災害対策本部の庶務に関する事 4 関係機関との連絡に関する事 5 自衛隊の派遣要請の出動要請に関する事 6 気象の予警報等、情報の受理及び通知に関する事 7 避難指示等の避難情報の発令に関する事 8 各部（班）の連絡調整に関する事 9 他市町村との相互応援に関する事 10 職員の非常招集・動員、出動状況の記録に関する事 11 動員職員の食料、寝具、災害出動用被服等の配布に関する事 12 救助法の適用に関する事 13 公務災害補償に関する事 14 労務供給に関する事 15 住民組織等との連絡調整に関する事 16 その他各部に属さないこと 	総務課 総務係 危機対策係

<p>総務対策部</p>	<p>広報班</p>	<p>【予防】 1 災害情報の伝達に必要な施設・設備の整備に関する事 【応急】 1 住民に対する警報、避難命令、災害情報の広報に関する事 2 各地区との連絡調整に関する事 3 安否情報に関する事 4 本部として行う広報活動及び報道機関との連絡調整に関する事 5 国、道、その他関係機関への陳情等の調整に関する事 6 災害の記録に関する事 7 通信連絡機能の確保に関する事 8 災害復旧と総合計画の調整に関する事</p>	<p>総務課 地域振興係 行政係</p>
<p>財政対策部</p>	<p>財政班</p>	<p>【応急】 1 災害時の物品調達に関する事 2 災害対策に必要な財政措置に関する事 3 義援金の受付、保管に関する事 【復旧】 1 災害復旧予算措置に関する事</p>	<p>財政課 財政係 出納室</p>
<p>財政対策部</p>	<p>税務班</p>	<p>【応急】 1 被害状況（人的被害、住家被害、非住家被害）調査に関する事 2 災害に伴う税の減収見込み額の把握に関する事 3 被災者の減免に関する事 4 救援物資の仕分けに関する事 【復旧】 1 被災証明に関する事</p>	<p>財政課 税務係</p>
<p>住民対策部</p>	<p>住民班</p>	<p>【応急】 1 被災者の避難場所等への誘導に関する事 2 避難者の移送に関する事 3 避難所及び避難場所の開設、管理運営の総括に関する事 4 避難場所等の記録（避難者名簿等）及び報告に関する事 5 災害による行方不明者の捜索に関する事 6 遺体の収容処理及び埋葬に関する事 7 その他特命事項に関する事※</p>	<p>町民課 戸籍住民係</p>

	<p>福祉班</p>	<p>【予防】</p> <ol style="list-style-type: none"> 1 避難行動要支援者に対する避難支援等関係者の確保・育成に関すること 2 要配慮者等及び避難支援等関係者に対する防災思想・知識の普及啓発及び防災教育に関すること 3 ボランティア活動の環境整備に関すること 4 災害応急対策に必要な資機材の備蓄に関すること 5 災害時における福祉的支援に関すること <p>【応急】</p> <ol style="list-style-type: none"> 1 避難行動要支援者の避難等の安全確保及び保護に関すること 2 防災ボランティアの受入れ及び調整に関すること 3 日本赤十字社に対する協力要請及び連絡調整に関すること 4 被災者への炊き出し及び食糧の調達及び配布に関すること 5 衣料品及び生活必需品等、救援物資の調達及び配布に関すること 6 救援物資の一時集積場所に関すること 7 社会福祉施設の被害調査に関すること 8 保育園・保育所児童の避難計画並びに保護者との連絡調整に関すること 9 保育園・保育所施設の被害調査に関すること 10 災害に係る相談、苦情等に関すること 11 その他特命事項に関すること※ 	<p>町民課 社会福祉係 子ども係 保育園</p>
<p>住民対策部</p>	<p>生活環境班</p>	<p>【予防】</p> <ol style="list-style-type: none"> 1 災害応急対策に必要な資機材の備蓄に関すること 2 災害廃棄物の処理体制の整備に関すること 3 防疫対策に関すること <p>【応急】</p> <ol style="list-style-type: none"> 1 塵芥の収集、し尿の汲み取りの処理に関すること 2 避難所における仮設トイレの設置に関すること 3 被災地の防疫の実施に関すること 4 その他特命事項に関すること※ <p>【復旧】</p> <ol style="list-style-type: none"> 1 災害廃棄物の処理計画に関すること 	<p>町民課 生活環境係</p>
<p>保健対策部</p>	<p>保健班</p>	<p>【予防】</p> <ol style="list-style-type: none"> 1 災害応急対策に必要な資機材の備蓄に関すること <p>【応急】</p> <ol style="list-style-type: none"> 1 被災者の健康管理に関すること 2 感染症の予防に関すること 3 住民の心身の健康状態と生活環境の把握に関すること 4 被災者の応急医療救護、収容、介助及び看護に関すること 5 医療救護所の設置及び運営に関すること 6 医療機関等の連絡調整に関すること 7 その他特命事項に関すること※ 	<p>保健推進課 保険給付係 保健予防係 介護保険係 包括支援センター</p>

<p>農林水産対策部</p>	<p>農政班</p>	<p>【予防】 1 災害応急対策に必要な資機材の備蓄に関する事 2 農地・農業水利施設等の保全管理に関する事 【応急】 1 農畜産関係の被害調査及び報告に関する事 2 農作物及び家畜の防疫に関する事 3 農畜産関係の応急復旧に関する事 4 死亡獣畜処理に関する事 5 労務相談、供給に関する事 6 関係機関との連絡調整に関する事 7 主要食糧の調達に関する事 8 被災相談（産業関係）に関する事 9 その他特命事項に関する事※</p>	<p>農林水産課 酪農振興係 農業委員会</p>
<p>農林水産対策部</p>	<p>林業水産班</p>	<p>【予防】 1 海岸保全施設等の整備に関する事 2 災害応急対策に必要な資機材の備蓄に関する事 3 港湾の機能強化に関する事 4 森林の整備・保全に関する事 【応急】 1 林業・水産関係の被害調査及び報告に関する事 2 林業・水産関係の被害対策及び復旧に関する事 3 林業・水産関係の応急復旧に関する事 4 山火事消防に関する事 5 津波・高潮警報発令における港湾及び漁民対策 6 労務相談、供給に関する事 7 関係機関との連絡調整に関する事 8 被災相談（産業関係）に関する事 9 その他特命事項に関する事※</p>	<p>農林水産課 林業水産係</p>
<p>商工観光対策部</p>	<p>商工観光班</p>	<p>【予防】 1 観光施設に対する防災思想・知識の普及啓発及び防災教育に関する事 2 災害応急対策に必要な資機材の備蓄に関する事 【応急】 1 商工観光関係の被害調査及び報告に関する事 2 商工観光関係の被害対策及び復旧に関する事 3 商工観光関係の応急復旧に関する事 4 労務相談、供給に関する事 5 関係機関との連絡調整に関する事 6 被災相談（産業関係）に関する事 7 その他特命事項に関する事※ 【復旧】 1 被災企業等への金融支援に関する事</p>	<p>商工観光課 商工観光係</p>
<p>商工観光対策部</p>	<p>鉦山保安班</p>	<p>【予防】 1 鉦山及び関連施設の整備に関する事 2 災害応急対策に必要な資機材の備蓄に関する事 【応急】 1 鉦山及び関連施設の被害調査及び報告に関する事 2 鉦山及び関連施設の被害対策及び復旧に関する事 3 鉦山及び関連施設の応急復旧に関する事 4 労務相談、供給に関する事 5 関係機関との連絡調整に関する事 6 被災相談（産業関係）に関する事 7 その他特命事項に関する事※</p>	<p>商工観光課 鉦山保安係</p>

建設対策部	事業班	<p>【予防】</p> <ol style="list-style-type: none"> 1 砂防設備等の整備、老朽化対策に関する事 2 災害応急対策に必要な資機材の備蓄に関する事 3 緊急輸送道路及び交通ネットワークの整備に関する事 4 河川改修等の治水対策に関する事 5 暴風雪及び豪雪時の道路管理体制の強化に関する事 6 除雪体制の確保に関する事 7 陸路における流通拠点の機能強化に関する事 <p>【応急】</p> <ol style="list-style-type: none"> 1 土木被害の調査及び路線の確保に関する事 2 道路、橋梁及び河川、堤防等の応急措置に関する事 3 災害復旧に関する事（障害物の除去を含む） 4 派遣自衛隊の誘導、撤収及び連絡調整に関する事 5 災害応急資材の確保に関する事 6 物資及び応急資材の輸送に関する事 7 関係機関との連絡調整に関する事 	建設課 事業係
	建築班	<p>【予防】</p> <ol style="list-style-type: none"> 1 住宅・建築物等の耐震化に関する事 2 建築物等の老朽化対策に関する事 3 災害応急対策に必要な資機材の備蓄に関する事 <p>【応急】</p> <ol style="list-style-type: none"> 1 公共施設等の被害調査及び応急対策に関する事 2 応急仮設住宅の設置に関する事 3 住宅の応急修理に関する事 4 被災地における建築制限に関する事 5 関係機関との連絡調整に関する事 	建設課 建築係
	上下水道班	<p>【予防】</p> <ol style="list-style-type: none"> 1 災害応急対策に必要な資機材の備蓄に関する事 2 円滑に給水事業者の協力を得るために必要な協定の締結等に関する事 3 上下水道施設等の防災対策に関する事 <p>【応急】</p> <ol style="list-style-type: none"> 1 災害時の飲料水の確保及び給水に関する事 2 水道施設の被害調査及び応急措置に関する事 3 被災水道施設の復旧に関する事 4 下水道施設の被害調査及び応急措置に関する事 5 下水道施設の復旧に関する事 6 関係機関との連絡調整に関する事 	建設課 上下水道係
	財産管理班	<p>【応急】</p> <ol style="list-style-type: none"> 1 町有財産の被害調査及び応急対策に関する事 2 災害時の車両確保及び配車に関する事 	建設課 財産管理係

教育対策部	学校教育班	【予防】 1 学校防災マニュアルの作成・更新に関すること 2 学校教育機関における防災思想・知識の普及啓発及び防災教育に関すること 【応急】 1 保育施設・教育施設の被害調査及び応急復旧に関すること 2 学用品等の配給に関すること 3 災害時の学校給食に関すること 4 児童、生徒の応急教育に関すること 5 児童・生徒の避難計画並びに保護者との連絡調整に関すること 6 施設の応急利用に関すること 7 被災児童、生徒の安全確保、応急救護及び被災状況の調査に関すること 8 教職員の動員に関すること 9 その他特命事項に関すること※	教育委員会 総務学校係
	社会教育班	【応急】 1 社会教育、体育施設の被害調査及び応急復旧に関すること 2 各種団体との連絡調整に関すること 3 文化財の保護及び応急対策に関すること 4 施設の応急利用に関すること 5 その他特命事項に関すること※	教育委員会 社会教育係 社会体育係
医療対策部	医療班	【予防】 1 被災時の医療体制の強化に関すること 【応急】 1 被災者の応急医療救護、收容、介助及び看護に関すること 2 救護所の設置及び管理に関すること 3 医療等の委託に関すること 4 医療、助産の薬品等の調達に関すること 5 感染症患者及び精神病患者の收容及び医療措置に関すること 6 助産及び被災者の救護に関すること 7 通院・入院患者の避難誘導に関すること	国保診療所
支援対策部		【応急】 1 議会との連絡調整に関すること 2 その他特命事項に関すること※	議会議務局
協力機関		【応急】 1 災害の予防及び警報並びに災害情報の収集及び広報に関すること 2 被災地における人命救助及び避難誘導に関すること 3 消防及び水防に関すること	稚内地区消防事務組合 消防署豊富支署、消防団

※ その他特命事項について

他の部（課）の応援・支援等の業務につくことを意味する。

災害発生時には、本部全体の活動として主に対応に追われることが予想されるため、避難対策や避難行動要支援者対策に関わる業務、また、水防、消火、救助などの各業務については、当該部のみで対応することは困難であることも想定される。

そのため、※の記載の部は、当該部の指示のもと、応援・支援等の業務につくものとする。

4 災害対策本部の設置基準等

(1) 災害対策本部の設置

ア 本部は町役場庁舎内に置くものとする。ただし、庁舎が被災し、使用できない場合は、他の公共施設に設置するものとする。

イ 町長は、災害対策本部を設置したときは、直ちに全職員に庁内放送、電話、防災行政無線等により周知するものとする。

(2) 災害対策本部の廃止

本部長は、次のいずれかに該当するときは、本部を廃止するものとする。

- ア 予想された災害発生の危険が解消したとき
- イ 災害に関する応急対策措置が完了したとき

5 災害対策本部の設置又は廃止の通知及び公表

町長は、本部を設置し、又は廃止したときは、防災関係機関、報道機関及び住民に対し、それぞれ迅速な方法をもって周知するものとする。

住民に対する周知

本部を設置したときは、サイレン、広報車等により住民に周知する。

6 災害対策本部の運営

本部の運営は、豊富町災害対策本部条例（昭和32年条例第21号）の定めるところによる。

7 現地災害対策本部

本部長は、迅速かつ的確な災害応急対策を実施するため必要と認めるときは、被災現地に現地災害対策本部を設置するものとする。

8 災害対策本部を設置しない場合の準用

- (1) 町長は、本部設置に至らない程度の災害時で、情報の収集及び今後の対応について協議することがあると認めるときは、災害対策連絡会議（以下「連絡会議」という）を設置し、必要な災害対策を実施するものとする。
- (2) 前項の規定により連絡会議が設置された場合は、関係する部長等は、本部が設置された場合に準じて災害対策を実施するものとする。
- (3) 連絡会議の構成は、副町長、総務課長、防災監、町民課長、保健推進課長、建設課長、財政課長、農林水産課長、商工観光課長、教育次長、消防支署長、議会事務局長、その他副町長が指名する職員とする。
- (4) 連絡会議は、災害発生の危険が解消したとき、又は本部が設置されたときは、解散する。

9 災害対策本部の初動対応の強化

災害発生直前、及び災害発生直後における職員の迅速かつ的確な初動対応を推進するために「災害時職員初動マニュアル」の作成に努める。

第3 本部員会議

1 本部員会議の構成

本部員会議は、本部長、副本部長及び本部員のほか、本部長の指名する職員で構成し、災害対策の基本的な事項について協議するものとする。（災害対策本部組織参照）

2 本部員会議の協議事項

- (1) 本部の配備体制の切り替え及び廃止に関すること。
- (2) 災害情報・被害状況の分析と、それに伴う対策活動の基本方針に関すること。
- (3) 関係機関に対する応援の要請に関すること。
- (4) その他災害対策に関する重要な事項

3 本部員会議の開催

- (1) 本部員会議は、本部長が必要の都度招集し、開催する。
- (2) 本部員は、それぞれ所管事項について会議に必要な資料を提出しなければならない。
- (3) 本部員は、必要により所要の職員を伴って会議に出席することができる。
- (4) 本部員は、会議の招集を必要と認めるときは、総務対策部長にその旨を申し出るものとする。

4 会議事項の周知

会議の決定事項のうち、本部長が職員に周知する必要があると認めたものについては、速やかにその徹底を図るものとする。

5 本部連絡員

- (1) 総務対策部長が必要と認めるときは、各部に本部連絡員を置くものとする。
- (2) 各部長は、あらかじめ所属職員の中から本部連絡員を指名し、本部からの情報及びその調整を図る。
- (3) 本部連絡員の業務は、次のとおりとする。
 - ア 所属部内の動員及び配備体制状況の掌握
 - イ 応急対策の実施及び活動状況の掌握
 - ウ 応急対策実施に伴う応援等の必要な対策の要求
 - エ 所属部内の災害に関する情報のとりまとめ
 - オ 本部との情報伝達及び所属部内との連絡調整

第4 警戒・非常配備体制

1 非常配備体制の基準

非常配備体制の基準は、次のとおりとする。

図表 非常配備体制の基準

区分	種別	配備時期	配備内容
本部の設置前	第1非常配備体制	本部設置に至らない小規模災害が発生するおそれが生じた場合又は発生した場合。	総務対策部(総務班)が情報収集に当たる。
		(1) 大雨、洪水、暴風等の警報を受けたとき。 (2) 震度4の地震が発生したとき。 (3) 北海道日本海沿岸北部に津波注意報が発表されたとき。 (4) 必要により本部長が当該非常配備を指名したとき	総務対策部及び各部長による情報収集及び連絡活動等が円滑に行い得る体制をとる。また、第2配備体制に移行し得る体制をとるものとする。

本部の設置後	第2非常配備体制	災害対策本部設置基準による。	関係各部の所要人員で、情報収集連絡活動及び応急措置を実施し、状況により第3配備体制に直ちに切り替え得る体制をとるものとする。
	第3非常配備体制	(1) 広域にわたる災害の発生が予想される場合又は被害が特に甚大であると予想される場合において本部長が当該非常配備を指令したとき。 (2) 震度6弱以上の地震が発生したとき。 (3) 北海道日本海沿岸北部に大津波警報が発表されたとき。 (4) 予想されない重大な災害が発生したとき。	災害対策本部の全員をもって当たるもので状況によりそれぞれの災害応急活動ができる体制とする。

注 被害の状況等により、上記基準により難いと認められる場合においては、臨機応変の配備体制をとるものとする。

2 非常配備体制の活動要領

非常配備体制は、次のように定めておくものとする。

なお、本部長不在時における指揮命令系統の確立のため、あらかじめ職務代理者を定めておくこととする。

図表 本部長（町長）不在時の職務代理者

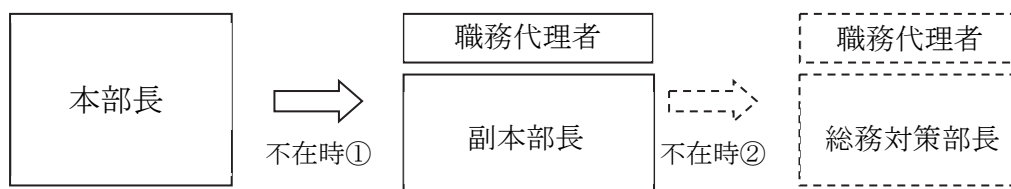

(1) 動員の方法

ア 総務対策部長は、本部長の非常配備決定に基づき副本部長及び本部員に対し、本部の設置及び非常配備を通知するものとする。

イ 対策部長は、アの通知を受けたときは、直ちに所定の配備につくものとする。

ウ 配備要員は、対策部長からイの通知を受けたときは、直ちに所定の配備につくものとする。

エ 各対策部長は、あらかじめ部内の職員連絡系統図を作成し、所属職員に周知徹底し

ておくものとする。

オ 本部が設置されない場合における職員の動員（招集）は、本計画の定めに基づいて行うものとする。

カ 職員は、勤務時間外、休日等において、災害が発生し、又は災害が発生するおそれがあることを覚知したときは、配備計画に基づき、自身の安全の確保に十分配慮しつつ、直ちに所属、又はあらかじめ指定された場所に参集し配備につく。

(2) 動員の配備、伝達系統及び伝達方法

ア 勤務時間内の伝達系統及び伝達方法

- (ア) 非常配備体制がとられた場合、又は本部が設置された場合、本部長の指示により、総務対策部長は各対策部長に通知するものとする。
- (イ) 各対策部長は、速やかに所属職員に通知するとともに指揮監督を行い、災害情報の収集、伝達、調査その他の応急措置を実施する体制を整えるものとする。
- (ウ) 伝達は、口頭、電話及び庁内放送等によるものとする。

図表 伝達系統（勤務時間内）

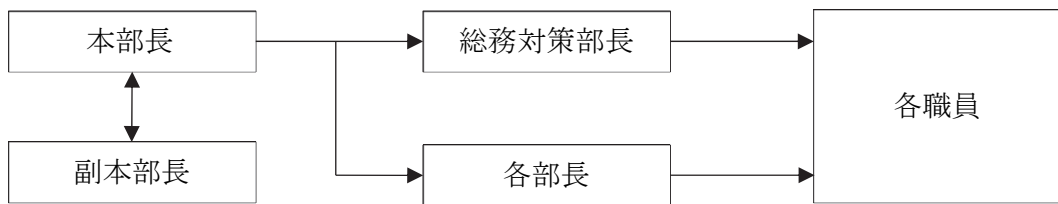

イ 勤務時間外（休日又は退庁後）の伝達系統及び伝達方法

- (ア) 警備員は、次の情報を受けた場合は直ちに総務対策部長に連絡するものとする。
 - a 気象警報等が宗谷総合振興局及び東日本電信電話株式会社仙台センターから通報された場合
 - b 災害が発生し、緊急に応急措置を実施する必要があると認められた場合
 - c 災害発生のおそれのある異常現象の通報があった場合
- (イ) 総務対策部長は、必要に応じて関係部長、職員に通知するものとする。
- (ウ) 非常配備体制がとられた場合、又は本部が設置された場合は、前号に準ずるものとする。
- (エ) 伝達は電話等によるものとする。

図表 伝達系統（勤務時間外）

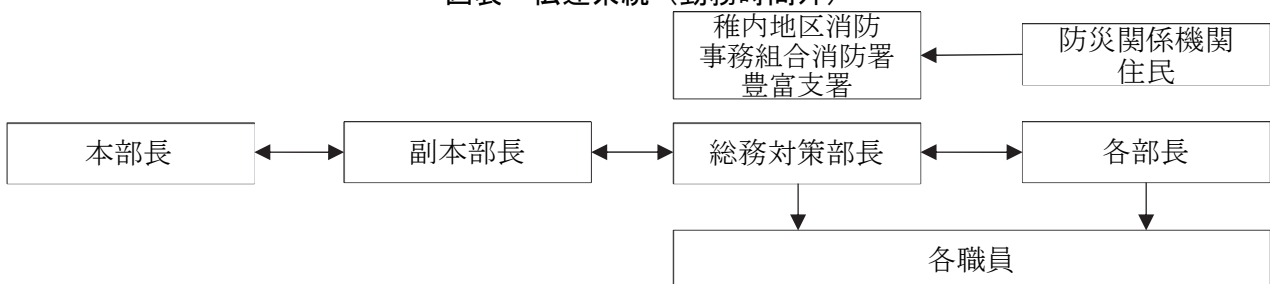

(3) 警戒・非常配備体制化の活動

ア 第1 非常配備体制下の活動

第1 非常配備体制下における活動の要点は、おおむね次のとおりとする。

総務対策部長は、气象台その他関係機関と連絡をとり、気象情報、災害状況等の情報収集を行うものとする。

イ 第2 非常配備体制下の活動

第2 非常配備体制下における活動の要点は、おおむね次のとおりとする。

(ア) 総務対策部長は、气象台その他防災関係機関と連絡をとり、気象情報、災害状況等の情報収集を行うものとする。

(イ) 総務対策部長は、関係対策部長に収集情報を提供し、及び各対策部の活動状況等を把握するものとする。

(ウ) 関係対策部長は、総務対策部長からの情報又は連絡に即応し、情報に対応する措置を検討するとともに、待機職員に随時、巡回活動等の必要な指示を行うものとする。

(エ) 第2 非常配備体制の職員の人数は、状況により関係対策部長において増減するものとする。

ウ 第3 非常配備体制下の活動

非常配備体制下における活動の要点は、おおむね次のとおりとする。

(ア) 本部長は、本部の機能を円滑にするため、必要に応じて災害対策本部会議を開催するものとする。

(イ) 各対策部長は、所掌事務に係る情報の収集伝達体制を強化するものとする。

(ウ) 総務対策部長は、関係対策部長及び防災会議構成機関と連絡を密にし、客観情勢を判断するとともに、その状況を本部長に報告するものとする。

(エ) 各部長は、次の措置をとり、その状況を本部長に報告するものとする。

a 災害の現況を対策部員に周知し、所要の人員を非常配備につかせること。

b 装備、物資、資機材、設備、機械等を点検し、必要に応じて被災地区（被災予定地）へ配置すること。

c 関係対策部及び災害対策に関係のある外部機関との連絡を密にし、活動体制を整備すること。

(4) 職員の緊急参集

ア 本部長は、勤務時間外、休日等に「非常配備体制」を発令したときは、職員の動員（招集）を指示する。

イ 職員は、勤務時間外、休日等において動員（招集）の指示を受けたとき、又は災害が発生し、あるいは災害の発生のおそれがある情報を察知したときは、災害の情報により所属長と連絡の上、又は自らの判断により直ちに所属、又はあらかじめ指定された場所に参集し配備につくものとする。

(ア) 本部が設置された場合は、電話、防災行政無線、広報車、テレビ・ラジオ等により周知させるものとし、職員がこの旨を知った場合は、直ちに参集するものと

する。

(イ) 震度5弱以上の地震が発生したときは、動員（招集）の指示を待つことなく、できる限り早期に参集できる有効な手段を用いて、直ちに参集するものとする。

(ウ) 通信の途絶等により連絡がとれない場合、自らの判断により参集するものとする。

ウ 勤務時間外の参集時には、おおむね次の事項に留意して行動することとする。

(ア) 安全確認

自らの安全を確保し、家族、自宅及び近隣の安全を確認する。

(イ) 参集者の服装及び携行品

応急活動に適した服装とし、手袋、タオル、着替え、水筒、食料、懐中電灯、携帯ラジオ等の必要な用具を携行する。

(ウ) 被害状況の報告

参集途上において、被災状況、災害情報の収集に努め、その情報を動員先の上司に報告する。特に、病院・診療所、道路、橋りょう等の重要施設の被害状況は、詳しく報告する。

(エ) 参集途上の緊急措置

参集途上において、火災、人身事故等に遭遇したときは、稚内地区消防事務組合消防署豊富支署又は天塩警察署（豊富・兜沼駐在所）へ通報連絡するとともに、直ちに人命救助、近隣住民の協力を求めた消火活動など適切な措置をとり、職員本人はできる限り迅速な参集を行う。

第5 住民組織等への協力要請

災害時において、災害応急対策等を円滑かつ迅速に実施するため、本部長は、災害の状況により必要と認めた場合は、住民組織等に対し、次の災害対策活動の応援協力を要請するものとする。

1 協力要請事項

住民組織等に対して協力を要請する事項は、おおむね次のとおりとする。

- (1) 災害時における住民の避難誘導、救出及び被災者の保護に関すること。
- (2) 緊急避難のための一時避難場所及び被災者の収容のための収容避難所の管理運営に関すること。
- (3) 災害情報の収集及び災害対策本部への連絡に関すること。
- (4) 災害情報等の地域住民に対する広報に関すること。
- (5) 収容避難所内での炊き出し及び被災者の世話に関すること。
- (6) 災害箇所の応急措置に関すること。
- (7) 災害対策本部員が行う人員、物資等の輸送に関すること。
- (8) その他救助活動に必要な事項で、町長が協力を求める事項。

2 協力要請先

(1) 協力を要請する主な住民組織等は、次のとおりとする。

ア 豊富町社会福祉協議会

イ 豊富町各町内会

(2) その他の団体等については、必要の都度、責任者と連絡をとり、協力を求めるものとする。

3 住民組織との連携

住民組織等の活動についての担当は、協力を求める種別によって関係の対策部とする。

第2節 気象業務に関する計画

暴風、暴風雪、大雨、大雪、洪水、高潮、波浪等による災害を未然に防止し、また、その被害を軽減するため、気象、地象（地震及び火山現象を除く）及び水象（地震に密接に関連するものを除く）等の特別警報・警報・注意報並びに気象情報等の伝達方法及びこれらの異常現象発見者の通報義務等に関する組織、業務等は本計画に定めるところによる。

なお、避難指示等の発令基準に活用する風水害に関する防災気象情報を、警戒レベルとの関係が明確になるよう、5段階の警戒レベル相当情報として区分し、住民の自発的な避難判断等を促すものとする。

第1 気象業務組織

1 予報区と担当官署

(1) 予報区

ア 予報区は、予報及び警報・注意報の対象とする区域であり、わが国全域を対象とする全国予報区（気象庁本庁担当）と全国予報区を11に分割した地方予報区、地方予報区を更に56に分割した府県予報区から成っている。北海道においては全域を対象とする北海道地方予報区（札幌管区气象台担当）と7つの府県予報区に分かれている。この府県予報区を担当する官署（府県予報区担当気象官署及び分担気象官署）は次のとおりである。

府県予報区名称	区域	担当官署
宗谷地方	宗谷総合振興局管内	稚内地方气象台

イ 府県天気予報及び特別警報・警報・注意報に用いる細分区域名は次のとおり。

(ア) 一次細分区域

府県天気予報を定常的に細分して行う区域。気象特性、災害特性及び地理的特性により府県予報区を分割して設定する。

(イ) 二次細分区域

特別警報・警報・注意報の発表に用いる区域。市町村を原則とするが、一部市町村を分割して設定している場合がある。

二次細分区域において、海に面する区域にあつては、沿岸の海域を含むものとする。

(ウ) 市町村等をまとめた地域

二次細分区域ごとに発表する警報・注意報の発表状況を地域的に概観するために、災害特性や都道府県の防災関係機関等の管轄範囲などを考慮してまとめた区域。

府県予報区 (担当気象官署)	一次細分 区域名	市町村等をまとめた地域	二次細分区域名
宗谷地方 (稚内地方气象台)	宗谷地方	宗谷北部	豊富町

注) 警報・注意報が発表された場合のテレビやラジオによる放送などでは、重要な内容を簡潔かつ効果的に伝えられるよう、市町村等をまとめた地域の名称を用いる場合がある。

(2) 海上予報区

海上予報区は、海上予報と海上警報を発表する区域であり、全般海上予報区（気象庁本庁担当）と全般海上予報区を12に分割した地方海上予報区から成っており、そのうち以下の担当区域を札幌管区气象台が担当する。

地方海上予報海域名	細分海域
日本海北部及びオホーツク海南部※	サハリン西方海上、宗谷海峡、北海道西方海上、サハリン東方海上、網走沖

※茂津多岬の突端から270度に引いた線以北及び知床岬の突端から90度に引いた線以北並びに千島列島以北の海岸線から300海里以内の海域で5つの海域に細分している。

2 予報区担当官署の業務内容

気象官署は、前述のように気象等に関する特別警報・警報・注意報並びに気象情報等を発表する担当区域を異にしており、またその業務内容も官署によって異なっている。

気象等に関する特別警報・警報・注意報並びに気象情報等は府県予報区担当気象官署及び分担気象官署、地方海上予報や警報は札幌管区气象台が担当する。

第2 気象等に関する特別警報・警報・注意報、土砂災害警戒情報、指定河川洪水予報及び火災気象通報

気象等に関する特別警報・警報・注意報、土砂災害警戒情報、指定河川洪水予報並びに火災気象通報の発表、伝達等は気象業務法（昭和27年法律第165号）、水防法（昭和24年法律第193号）消防法（昭和23年7月24日法律第186号）、及び土砂災害警戒区域等における土砂災害防止対策の推進に関する法律（平成12年法律第57号）の規定に基づき行われるもので、本町における特別警報・警報・注意報等の種類、発表基準、伝達方法等は次によるものとする。

1 気象等に関する特別警報・警報・注意報の種類、発表基準及び伝達

(1) 種類及び発表基準

ア 気象等に関する特別警報

予想される現象が特に異常であるため重大な災害が起こるおそれが著しく大きい場合、その旨を警告して行う予報。発表は市町村単位で発表される。

なお、道内では、平成26年9月11日に石狩・空知・胆振地方で大雨特別警報（土砂災害・浸水害）が発表されている。

現象の種類	概要
大雨特別警報	大雨が特に異常であるため重大な災害が発生するおそれが著しく大きいと予想されたときに発表される。大雨特別警報には、大雨特別警報（土砂災害）、大雨特別警報（浸水害）、大雨特別警報（土砂災害、浸水害）のように、特に警戒すべき事項が明記される。災害が発生又

現象の種類	概要
	は切迫している状況であり、命の危険が迫っているため直ちに身の安全を確保する必要があることを示す警戒レベル5に相当。
暴風特別警報	暴風が特に異常であるため重大な災害が発生するおそれが著しく大きいと予想されたときに発表される。
高潮特別警報	台風や低気圧等による海面の上昇が特に異常であるため重大な災害が発生するおそれが著しく大きいと予想されたときに発表される。危険な場所からの避難が必要とされる警戒レベル4に相当。
波浪特別警報	高い波が特に異常であるため重大な災害が発生するおそれが著しく大きいと予想されたときに発表される
大雪特別警報	大雪が特に異常であるため重大な災害が発生するおそれが著しく大きいと予想されたときに発表される。
暴風雪特別警報	雪を伴う暴風が特に異常であるため重大な災害が発生するおそれが著しく大きいと予想されたときに発表される。「暴風による重大な災害」に加えて「雪を伴うことによる視程障害等による重大な災害」のおそれについても警戒が呼びかけられる。

※土砂崩れの特別警報は、大雨特別警報に含めて「大雨特別警報（土砂災害）」として発表される。

イ 気象等に関する警報・注意報

(ア) 気象警報

大雨警報	大雨により重大な災害が発生するおそれがあると予想されたときに発表される。大雨警報には、大雨警報（土砂災害）、大雨警報（浸水害）、大雨警報（土砂災害、浸水害）のように、特に警戒すべき事項が明記される。大雨警報（土砂災害）は、高齢者等が危険な場所から避難する必要があるとされる警戒レベル3に相当。
大雪警報	大雪により重大な災害が発生するおそれがあると予想されたときに発表される。
暴風警報	暴風により重大な災害が発生するおそれがあると予想されたときに発表される。
暴風雪警報	雪を伴う暴風により重大な災害が発生するおそれがあると予想されたときに発表される。「暴風による重大な災害」に加えて「雪を伴うことによる視程障害などによる重大な災害」のおそれについても警戒を呼びかける。

(イ) 気象注意報

大雨注意報	大雨により災害が発生するおそれがあると予想されたときに発表され
-------	---------------------------------

	る。ハザードマップによる災害リスクの再確認等、避難に備え自らの避難行動の確認が必要とされる警戒レベル2である。
大雪注意報	大雪により災害が発生するおそれがあると予想されたときに発表される。
強風注意報	強風により災害が発生するおそれがあると予想されたときに発表される。
風雪注意報	雪を伴う強風により災害が発生するおそれがあると予想されたときに発表される。 「強風による災害」に加えて「雪を伴うことによる視程障害等による災害」のおそれについても注意を呼びかける。
濃霧注意報	濃い霧により災害が発生するおそれがあると予想されたときに発表される。
雷注意報	落雷により災害が発生するおそれがあると予想されたときに発表される。また、発達した雷雲の下で発生することの多い竜巻等の突風や「ひょう」による災害についての注意喚起が付加されることもある。急な強い雨への注意についても雷注意報で呼びかけられる。
乾燥注意報	空気の乾燥により災害が発生するおそれがあると予想されたときに発表される。具体的には、火災の危険が大きい気象条件を予想した場合に発表される。
なだれ注意報	「なだれ」により災害が発生するおそれがあると予想されたときに発表される。
着氷注意報	著しい着氷により災害が発生するおそれがあると予想されたときに発表される。具体的には、通信線や送電線、船体等への被害が起こるおそれのあるときに発表される。
着雪注意報	著しい着雪により災害が発生するおそれがあると予想されたときに発表される。具体的には、通信線や送電線、船体等への被害が起こるおそれのあるときに発表される。
融雪注意報	融雪により災害が発生するおそれがあると予想されたときに発表される。具体的には、浸水害、土砂災害等の災害が発生するおそれがあるときに発表される。
霜注意報	霜により災害が発生するおそれがあると予想されたときに発表される。具体的には、早霜や晩霜により農作物への被害が起こるおそれのあるときに発表される。
低温注意報	低温により災害が発生するおそれがあると予想されたときに発表される。具体的には、低温による農作物等への著しい被害や、冬季の水道管凍結や破裂による著しい被害が発生するおそれがあるときに発表される。

ウ 高潮警報及び注意報

高潮警報	台風や低気圧等による海面の異常な上昇により重大な災害が発生するおそれがあると予想されたときに発表される。危険な場所からの避難が必要とされる警戒レベル4に相当。
高潮注意報	台風や低気圧等による海面の異常な上昇により災害が発生するおそれがあると予想されたときに発表される。高潮警報に切り替える可能性に言及されていない場合は、ハザードマップによる災害リスクの再確認等、避難に備え自らの避難行動の確認が必要とされる警戒レベル2である。高潮警報に切り替える可能性が高い旨に言及されている場合は、高齢者等は危険な場所からの避難が必要とされる警戒レベル3に相当。

エ 波浪警報及び注意報

波浪警報	高い波により重大な災害が発生するおそれがあると予想されたときに発表される。
波浪注意報	高い波により災害が発生するおそれがあると予想されたときに発表される。

オ 洪水警報及び注意報

洪水警報	河川の上流域での降雨や融雪等により河川が増水し、重大な災害が発生するおそれがあると予想されたときに発表される。河川が増水や氾濫、堤防の損傷や決壊による重大な災害が対象としてあげられる。高齢者等が危険な場所から避難する必要があるとされる警戒レベル3に相当。
洪水注意報	河川の上流域での降雨や融雪等により河川が増水し、災害が発生するおそれがあると予想された時に発表される。避難に備えハザードマップ等により災害リスク等を再確認するなど、自らの避難行動の確認が必要とされる警戒レベル2である。

※土砂崩れ及び浸水警報・注意報は、その警報及び注意報事項を気象警報及び気象注意報に含めて行われる。

2 防災気象情報と警戒レベル・警戒レベル相当情報との関

警戒レベル	状況	住民が取るべき行動	行動を促す情報 (避難情報等)	住民が自ら行動をとる際の判断に参考となる防災気象情報								
				洪水等に関する情報			土砂災害に関する情報 (下段：土砂災害の危険度分布)	高潮に関する情報				
				水位情報がある場合 (下段：国管理河川の洪水の危険度分布 ^{※1})	水位情報がない場合 (下段：洪水警報の危険度分布)	内水氾濫に関する情報						
5	災害発生 又は 切迫	命の危険 直ちに安全確保！	緊急安全確保 (必ず発令されるものではない)	氾濫発生情報 (危険度分布：黒 (氾濫している可能性))	大雨特別警報 (浸水害) ^{※2} 危険度分布：黒 (災害切迫)	大雨特別警報 (土砂災害) 危険度分布：黒 (災害切迫)	高潮氾濫発生情報 ^{※3}					
~~~~~<警戒レベル4までに必ず避難！>~~~~~				市町村は、警戒レベル相当情報の他、暴風や日没の時刻、堤防や構門等の施設に関する情報なども参考に、総合的に避難指示等の発令を判断する								
4	災害のおそれ 高い	危険な場所から 全員避難	避難指示 (令和3年の災対法改正 以前の避難勧告の タイミングで発令)					氾濫危険情報 (危険度分布：紫 (氾濫危険水位超過相当))	洪水警報 危険度分布：紫 (危険)	内水氾濫危険情報 (水位周知下水道 において発表 される情報)	土砂災害警戒情報 危険度分布：紫 (危険)	高潮特別警報 ^{※4} 高潮警報 ^{※4}
3	災害のおそれ あり	危険な場所から 高齢者等は避難 [*]	高齢者等避難					氾濫警戒情報 (危険度分布：赤 (避難判断水位超過相当))	洪水警報 危険度分布：赤 (警戒)		大雨警報 (土砂災害) 危険度分布：赤 (警戒)	高潮警報に切り替 える可能性に言及 する高潮注意報
2	気象 状況 悪化	自らの避難行動を 確認する	洪水、大雨、 高潮注意報					氾濫注意情報 (危険度分布：黄 (氾濫注意水位超過))	危険度分布：黄 (注意)		危険度分布：黄 (注意)	
1	今後気象 状況悪化 のおそれ	災害への心構えを 高める	早期注意情報									

※高齢者等以外の人、必要に応じ、普段の行動を見合わせたり、避難の準備をしたり、自主的に避難

上段太字：危険性が高まるなど、特定の条件となった際に発表される情報 (市町村に対し関係機関からプッシュ型で提供される情報)  
下段細字：常時、地図上での色表示などにより状況が提供されている情報 (市町村が自ら確認する必要がある情報)

- ※1 HP上に公表している国管理河川の洪水の危険度分布 (水害リスクライン) では、観測水位等からの詳細 (左右岸200m毎) の現況水位を推定し、その地点の堤防等の高さと比較することで警戒レベル2～5相当の危険度を表示。
- ※2 水位情報がないような中小河川における氾濫は、外水氾濫、内水氾濫のいずれによるものかの区別がつかない場合が多いため、これらをまとめて大雨特別警報 (浸水害) の対象としている。
- ※3 水位周知海岸において都道府県知事から発表される情報。台風に伴う高潮の潮位上昇は短時間に急激に起こるため、潮位が上昇してから行動しては安全に立退き避難ができないおそれがある。
- ※4 高潮警報は、高潮により命に危険が及ぶおそれがあると予想される場合に、暴風が吹き始めて屋外への立退き避難が困難となるタイミングも考慮して発表されるため、また、高潮特別警報は、数十年に一度の強度の台風や同程度の温帯低気圧により高潮になると予想される場合に高潮警報を高潮特別警報として発表するため、両方を警戒レベル4相当情報に位置付けている。本資料では、気象庁が提供する「大雨警報 (土砂災害) の危険度分布」と都道府県が提供する「土砂災害危険度情報」をまとめて、「土砂災害の危険度分布」と呼ぶ。

## 3 気象等に関する特別警報・警報・注意報の伝達

伝達は、次の系統図により伝達先に対して行う。この伝達は、稚内地方気象台が実施する。気象官署の法定伝達機関は、消防庁、第一管区海上保安本部、北海道、NTT東日本・西日本、NHKである。

なお、気象業務法第15条の2に規程に基づき、気象等に関する特別警報を受けた北海道は直ちに関係市町村に通知し、北海道からの通知を受けた町は直ちに住民及び所在の官公署への周知の措置を講じなければならない (法定義務)。

- ※ 周知の措置：スピーカーによる放送、広報車巡回、携帯メールサービス、消防団等による伝達等。

図表 予報（注意報を含む）、警報、並びに情報等情報伝達系統図

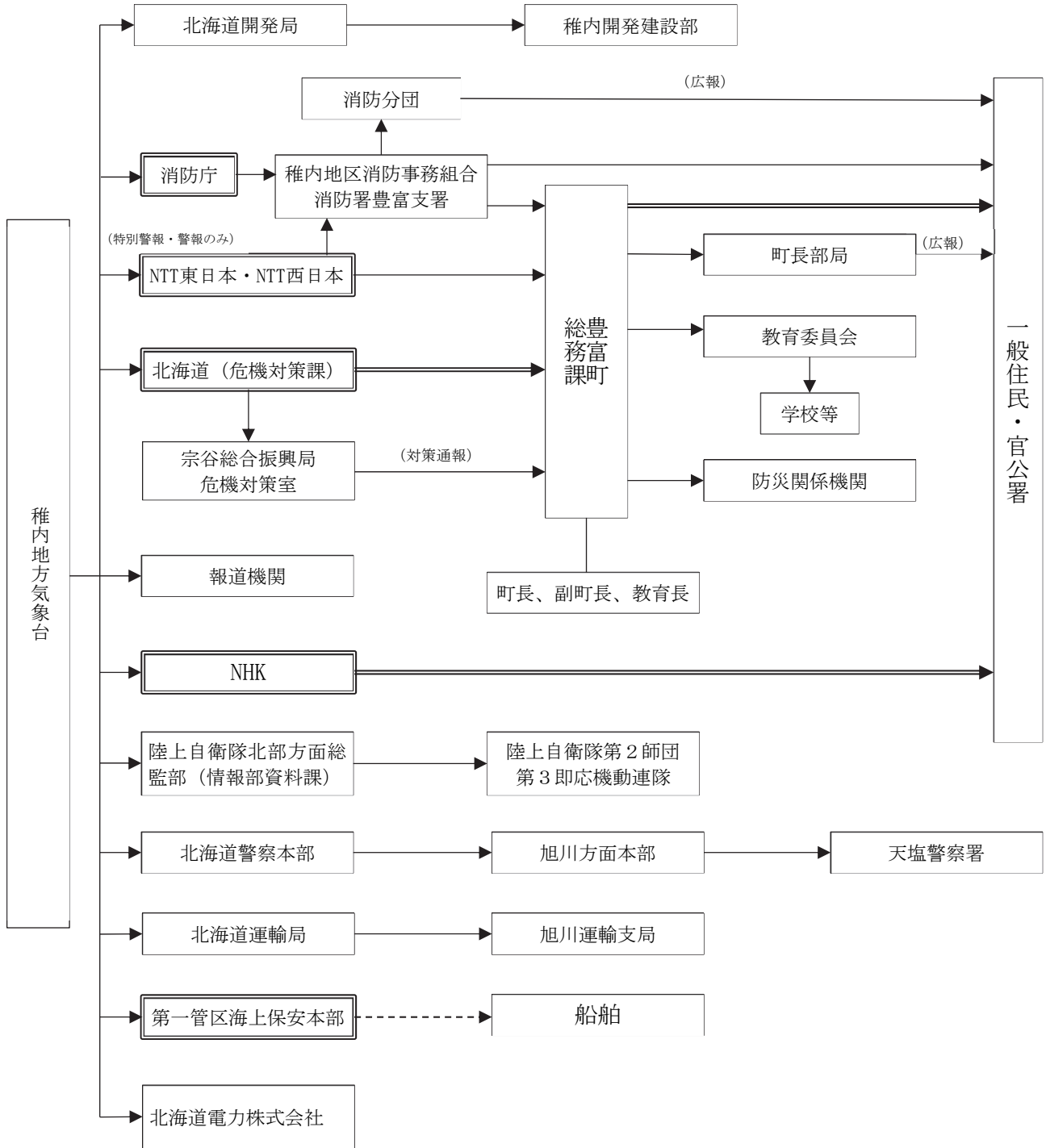

※注) (二重線) で囲まれている機関は、気象業務法の規定に基づく気象等の特別警報・警報通知先  
 (二重線) は、特別警報が発表された際に気象業務法の規定に基づく通知若しくは周知の措置が義務付けられている伝達経路  
 -----▶ は、放送・無線

(1) 気象注意報及び警報等は、勤務時間中は総務課が、勤務時間外は、警備員等が受理するものとする。

(2) 勤務時間外に警備員等が気象注意報、警報等を受けたときは、気象通報受理簿（兼送信票）（様式1）に記載するとともに、次に掲げる警報については、総務課長（不在のときは総務課長補佐）に連絡するものとする。

〔連絡する気象警報…暴風、暴風雪、大雨、大雪、洪水〕

(3) 気象通報受理簿（兼送信票）は、宿日直業務終了後、総務課長に提出するものとする。

(4) 総務課長は、気象注意報及び警報を受理した場合、速やかに町長、副町長に報告するとともに、必要に応じて関係課長等に連絡するものとする。

様式1 気象通報受理簿（兼送信票）

4 キキクル（大雨警報・洪水警報の危険度分布）等

キキクル等の種類と概要

種類	概要
土砂キキクル（大雨警報（土砂災害）の危険度分布）	<p>大雨による土砂災害発生危険度の高まりの予測を、地図上で1km四方の領域ごとに5段階に色分けして示す情報。2時間先までの雨量分布及び土壌雨量指数の予測を用いて常時10分ごとに更新しており、大雨警報（土砂災害）や土砂災害警戒情報等が発表されたときに、危険度が高まっている場所を面的に確認することができる。</p> <ul style="list-style-type: none"> <li>・「災害切迫」（黒）：命の危険があり直ちに安全確保が必要とされる警戒レベル5に相当。</li> <li>・「危険」（紫）：危険な場所からの避難が必要とされる警戒レベル4に相当。</li> <li>・「警戒」（赤）：高齢者等は危険な場所からの避難が必要とされる警戒レベル3に相当。</li> <li>・「注意」（黄）：ハザードマップによる災害リスクの再確認等、避難に備え自らの避難行動の確認が必要とされる警戒レベル2に相当。</li> </ul>
浸水キキクル（大雨警報（浸水害）の危険度分布）	<p>短時間強雨による浸水害発生危険度の高まりの予測を、地図上で1km四方の領域ごとに5段階に色分けして示す情報。1時間先までの表面雨量指数の予測を用いて常時10分ごとに更新しており、大雨警報（浸水害）等が発表されたときに、危険度が高まっている場所を面的に確認することができる。</p> <ul style="list-style-type: none"> <li>・「災害切迫」（黒）：命の危険があり直ちに安全確保が必要とされる警戒レベル5に相当。</li> </ul>
洪水キキクル（洪水警報の危険度分布）	<p>指定河川洪水予報の発表対象ではない中小河川（水位周知河川及びその他河川）の洪水害発生危険度の高まりの予測を、地図上で</p>



	<p>河川流路をおおむね1 kmごとに5段階に色分けして示す情報。3時間先までの流域雨量指数の予測を用いて常時10分ごとに更新しており、洪水警報等が発表されたときに、危険度が高まっている場所を面的に確認することができる。</p> <ul style="list-style-type: none"> <li>・「災害切迫」(黒)：命の危険があり直ちに安全確保が必要とされる警戒レベル5に相当。</li> <li>・「危険」(紫)：危険な場所からの避難が必要とされる警戒レベル4に相当。</li> <li>・「警戒」(赤)：高齢者等は危険な場所からの避難が必要とされる警戒レベル3に相当。</li> <li>・「注意」(黄)：ハザードマップによる災害リスクの再確認等、避難に備え自らの避難行動の確認が必要とされる警戒レベル2に相当。</li> </ul>
流域雨量指数の予測値	<p>指定河川洪水予報の発表対象ではない中小河川(水位周知河川及びその他河川)の、上流域での降雨による、下流の対象地点の洪水危険度の高まりの予測を、洪水警報等の基準への到達状況に応じて危険度を色分けした時系列で示す情報。6時間先までの雨量分布の予測(降水短時間予報等)を用いて常時10分ごとに更新している。</p>

## 5 海上警報

### (1) 種類

船舶の運航に必要な海上の気象、波浪その他に関する警報で予想される風の強さによって、次の5種類に分けて発表する。

種別	呼称		
	英文	和文	説明
一般警報	WARNING	海上風警報	気象庁風力階級表の風力階級7(28~33kt)の場合
		海上濃霧警報	濃霧について警告を必要とする場合 (海上の視程約500m以下又は0.3海里以下)
強風警報	GALE WARNING	海上強風警報	気象庁風力階級表の風力階級8(34~40kt)及び9(41~47kt)の場合
暴風警報	STORM WARNING	海上暴風警報	気象庁風力階級表の風力階級10以上(48kt~)の場合 (台風により風力階級12(64kt~)の場合を除く)
台風警報	TYOHOON WARNING	海上台風警報	台風により気象庁風力階級表の風力階級12(64kt~)の場合
警報なし	NO WARNING	海上警報なし 海上警報解除	警報をする現象が予想されない場合又は継続中の警報を解除する場合

(注) この表に掲げる以外の現象について警告を発する必要がある場合は、一般警報として現象名の前に「海上」を付した警報を行うことがある。(例：海上着氷警報)

(2) 伝達

伝達系統は次図のとおりである。

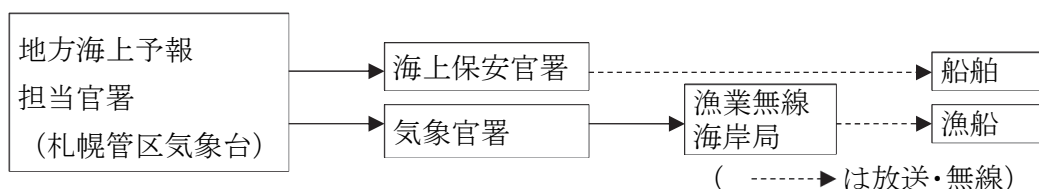

注) ・海上保安官署

第一管区海上保安本部運用司令センター

・気象官署

稚内地方気象台

・漁業無線海岸局

稚内

6 水防活動用気象等警報及び注意報

水防活動の利用に適合する注意報及び警報は、次の表の左欄に掲げる種類ごとに、同表の右欄に掲げる注意報、警報及び特別警報により代行される。

(1) 種類

水防活動用気象注意報	大雨注意報
水防活動用気象警報	大雨警報
水防活動用洪水注意報	洪水注意報
水防活動用洪水警報	洪水警報

(2) 伝達系統

伝達系統については、予報（注意報を含む）、警報、並びに情報等情報伝達系統図のとおりとする。

7 土砂災害警戒情報

大雨警報（土砂災害）の発表後、命に危険を及ぼす土砂災害がいつ発生してもおかしくないう状況となったときに、町長の避難情報の発令判断や住民の自主避難の判断を支援するため、対象となる市町村を特定して警戒が呼びかけられる情報で、宗谷総合振興局と稚内地方気象台から共同で発表される。町内で危険度が高まっている詳細な領域は土砂キキクル（大雨警報（土砂災害）の危険度分布）で確認することができる

(<https://www.jma.go.jp/bosai/risk/#elements:land>)。

危険な場所からの避難が必要とされる警戒レベル4に相当。  
 伝達は次の系統により行う。

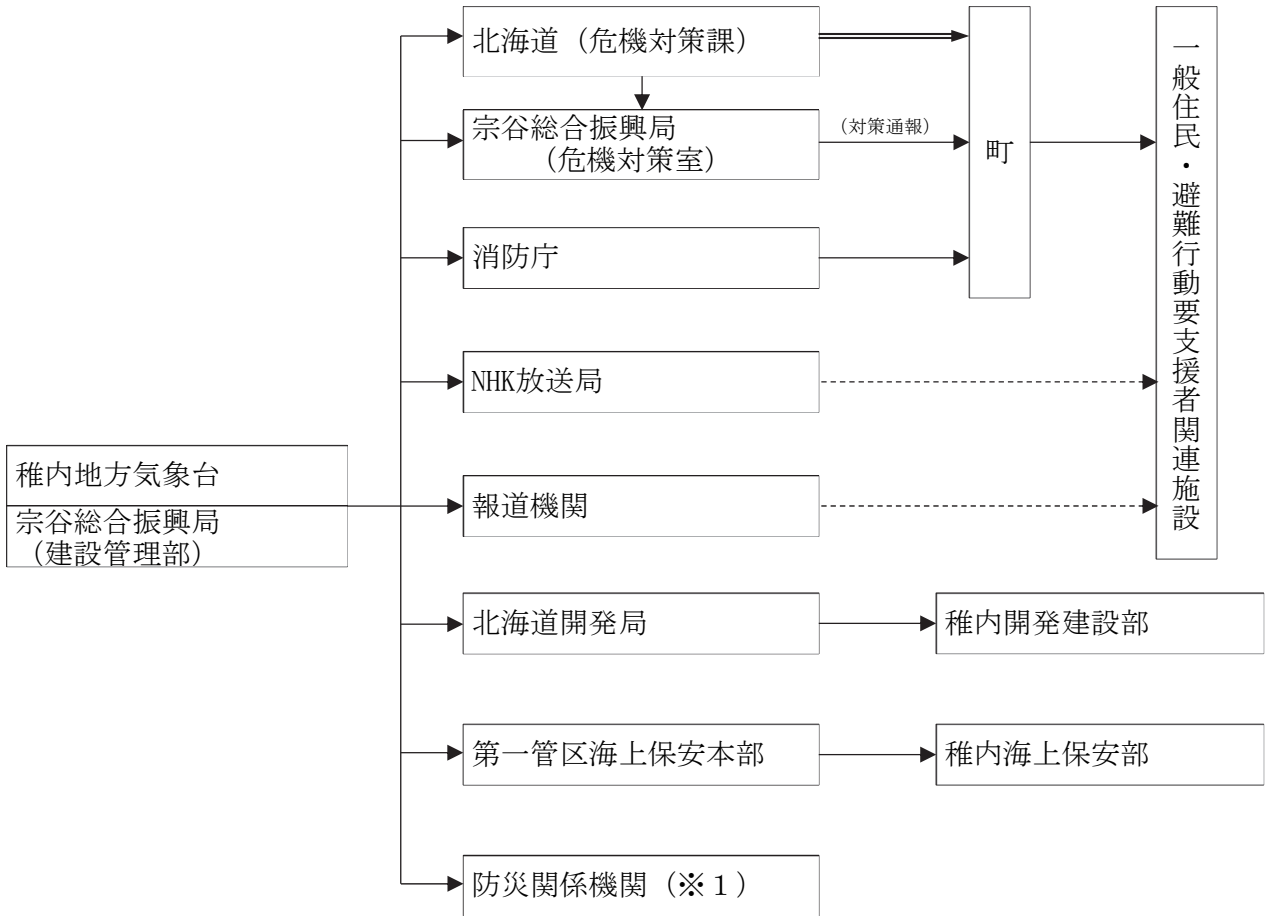

※注)  $\Longrightarrow$  (二重線) は、土砂災害防止法第27条の規定に基づき通知が義務付けられている伝達経路  
 $\cdots\cdots$  は、放送  
 (※1) 陸上自衛隊北部方面総監部 (情報部資料課)、北海道警察本部、北海道運輸局、北海道電力株式会社 等

### 8 雨量情報・水位情報

#### 予報基準地点と基準水位

町内を流れるサロベツ川の雨量・水位情報は、国土交通省「川の防災情報」及び「市町村向け川の防災情報」にて確認することができ、予報基準地点と基準水位は、以下のとおりである。

図表 予報基準地点と基準水位

河川名	所在地	水防団待機水位	はん濫注意水位	はん濫危険水位
サロベツ川	豊富町字上サロベツ2759地先	8.99m	9.09m	10.03m
下エベコロベツ川	豊富町字上サロベツ3306地先	22.95m	23.79m	25.87m

9 火災気象通報（林野火災気象通報を兼ねる）

火災気象通報の発表及び終了の通報は、消防法第22条の規定に基づき、気象官署から各振興局長に通報されるものである。

通報された宗谷総合振興局長は、管内市町村長に通報するものとする。

町長は、この通報を受けたとき、又は気象の状況から火災の予防上危険であると認めるときは、火災に関する警報を発することができる。

なお、火災気象通報は林野火災気象通報を兼ねるものとする。

(1) 通報基準

図表 通報基準

発表官署	通報基準
稚内地方気象台	実効湿度60%以下で最小湿度30%以下の場合、若しくは、平均風速で陸上13m/s以上が予想される場合。ただし、平均風速が13m/s以上であっても、降水及び降雪の状況によっては火災気象通報を行わない場合がある。

(2) 伝達系統

伝達系統は次のとおりとする。

図表 伝達系統

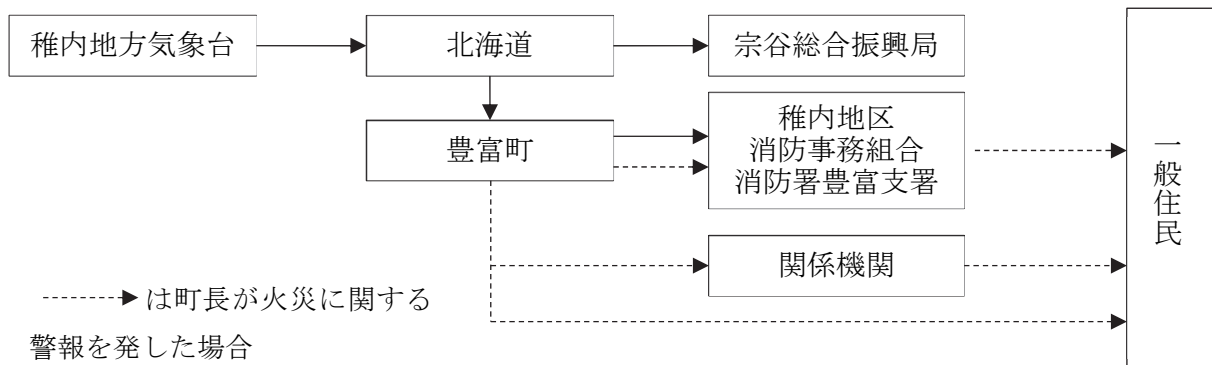

10 気象情報等

気象情報は、異常気象についての情報を一般住民及び防災関係機関に具体的に速やかに伝えるもので、気象注意報及び警報を補って、その情報価値を高める機能を有するものであり、大雨、大雪、暴風、暴風雪、高波等の現象の名前をつけて発表されるものである。

(1) 情報の種類

ア 早期注意情報（警報級の可能性）

5日先までの警報級の現象の可能性が [高]、[中] の2段階で発表される。当日から翌日にかけては時間帯を区切って、天気予報の対象地域と同じ発表単位（石狩地方

など)で、2日先から5日先にかけては日単位で、週間天気予報の対象地域と同じ発表単位(石狩・空知・後志地方など)で発表される。大雨及び高潮に関して、[高]又は[中]が予想されている場合は、災害への心構えを高める必要があることを示す警戒レベル1である。

#### イ 地方気象情報、府県気象情報

気象の予報等について、特別警報・警報・注意報に先立って注意を喚起する場合や、特別警報・警報・注意報が発表された後の経過や予想、防災上の注意を解説する場合等に発表する情報。

#### ウ 台風に関する気象情報

北海道地方への台風の影響が予想される場合に、住民に対して、台風の状況の周知と防災対策の必要性を喚起することを目的として発表する情報。

#### エ 記録的短時間大雨情報

大雨警報発表中に数年に一度程度しか発生しないような猛烈な雨(1時間降水量)が観測(地上の雨量計による観測)又は解析(気象レーダーと地上の雨量計を組み合わせた分析)され、かつ、キキクル(危険度分布)の「危険」(紫)が出現している場合に、気象庁から発表される。

この情報が発表されたときは、土砂災害及び低地の浸水、中小河川の増水・氾濫による災害発生につながるような猛烈な雨が降っている状況であり、実際に災害発生の危険度が高まっている場所については、キキクル(危険度分布)で確認する必要がある。

土砂キキクル(危険度分布) <https://www.jma.go.jp/bosai/risk/#elements:land>  
浸水キキクル(危険度分布) <https://www.jma.go.jp/bosai/risk/#elements:inund>  
洪水キキクル(危険度分布) <https://www.jma.go.jp/bosai/risk/#elements:flood>

#### オ 竜巻注意情報

積乱雲の下で発生する竜巻、ダウンバースト等による激しい突風に対して注意を呼びかける情報で、雷注意報を補足する情報として竜巻等の激しい突風の発生しやすい気象状況になっている時に発表する情報。なお、実際に危険度が高まっている場所については竜巻発生確度ナウキャストで確認することができる。また、竜巻の目撃情報が得られた場合には、目撃情報があつた地域を示し、その周辺で更なる竜巻等の激しい突風が発生するおそれが非常に高まっている旨を発表する。

この情報の有効期間は、発表からおおむね1時間である。

※ 雨雲の動き(降水・雷・竜巻ナウキャスト):

<https://www.jma.go.jp/bosai/nowc/>

### (2) 伝達系統

伝達については、予報(注意報を含む)、警報、並びに情報等情報伝達系統図のとおりである。

第3 異常現象を発見した者の措置等

1 通報義務（基本法第54条第1及び2項）

災害が発生するおそれがある異常な現象を発見した者は、遅滞なくその状況を町長又は天塩警察署（豊富・兜沼駐在所）若しくは海上保安官に通報しなければならない。何人もこの通報が最も迅速に到着するように協力しなければならない。

図表 災害情報連絡系統図

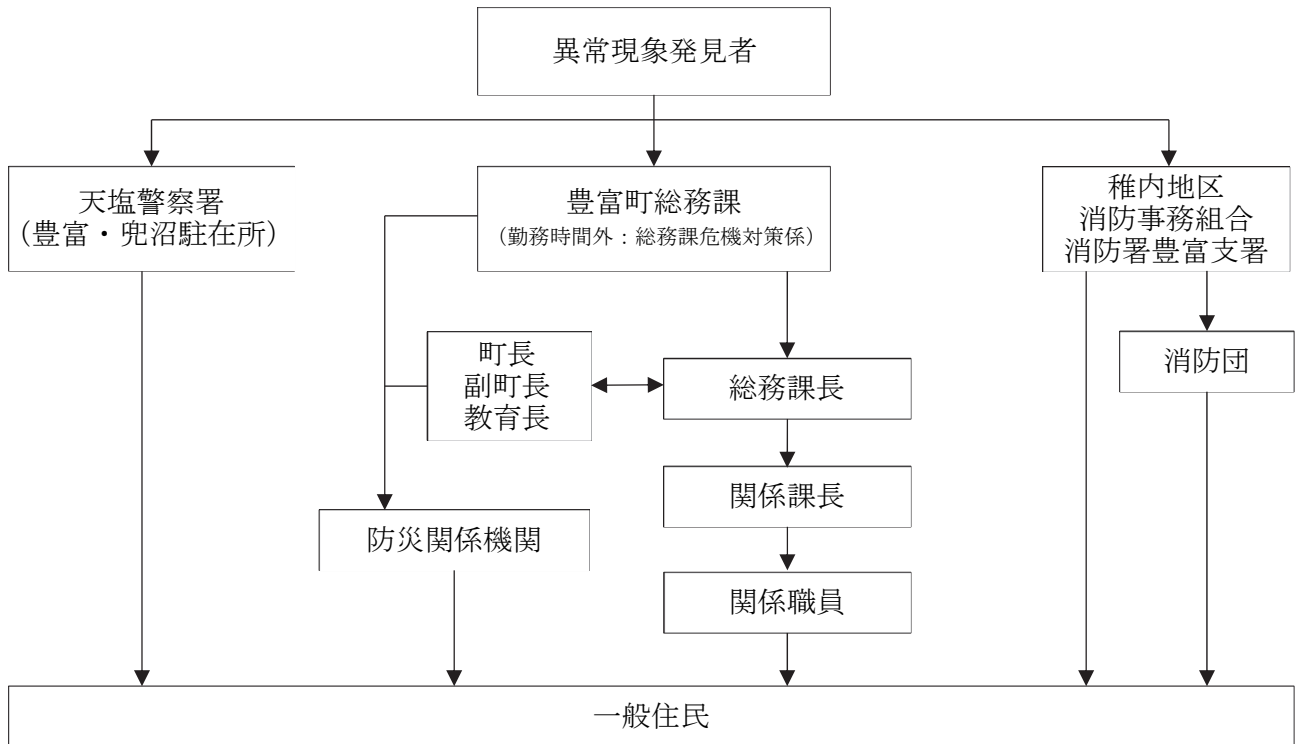

2 警察等の通報

異常現象を発見した場合又は発見者から通報を受けた天塩警察署、稚内地区消防事務組合消防署豊富支署は、災害情報連絡系統図により直ちに町（総務課）に通報するものとする。

3 町から防災関係機関への通報及び住民への通知

- (1) 町長は、災害発生又は異常現象発見の通報を受けたときは、災害の規模、内容等により必要に応じ防災関係機関に通報するとともに住民に周知するものとする。
- (2) 防災関係機関への通報及び住民への通知は、災害情報連絡系統図によるものとする。
- (3) 異常現象に関する通報を受けた町長は、稚内地方気象台に通報しなければならない。

稚内地方気象台 稚内市開運 2-2-1	稚内 (0162) 23-2678 (観測予報) 23-2679 (防災)	宗谷総合振興局地域管内
------------------------	------------------------------------------	-------------

4 通報の取扱い

- (1) 発見者からの通報は、勤務時間外にあつては警備員等が受理し、総務課長に報告するもの

とする。

- (2) 総務課長は、発見者又は警備員からの通報を受けたときは、副町長に報告するとともに事務処理に当たるものとする。

#### 5 災害情報等の収集及び報告

- (1) 災害時は、速やかに災害情報及び被害状況を収集し、所要の応急対策を講ずるとともに、防災関係機関に対し、災害情報連絡系統図により災害情報等を連絡するものとする。
- (2) 災害が発生した場合は、道が定める災害情報報告取扱要領に基づき、その状況を宗谷総合振興局長に報告するものとする。

宗谷総合振興局（地域創生部危機対策室）

- |                |              |           |
|----------------|--------------|-----------|
| ・ 電話（NTT回線）    | 0162-33-2526 | 内線2192    |
| ・ FAX（NTT回線）   | 0162-33-2644 |           |
| ・ 総合行政情報ネットワーク | 電話           | 6510-9100 |





## 第4章 災害予防計画

災害対策の目標は、災害の発生又は拡大を未然に防止することであり、災害予防は、あらゆる防災の基礎をなすものである。

町、道及び国は、それぞれのまちの災害特性に配慮した土地利用の誘導、開発抑制、移転の促進や避難に必要な施設の整備に加え、自然環境の機能を活用すること等により地域のレジリエンスを高める「Eco-DRR（生態系を活用した防災減災）」及び「グリーンインフラ」の取組の推進など、総合的な防災・減災対策を講じることにより、災害に強いまちの形成を図るものとする。

災害予防責任者は、それぞれの組織を通じて相互に協力し、災害発生又は拡大の未然防止のため必要とする施策を誠実に実施し、災害発生原因の除去及び施設の改善に努めるとともに、科学的知見及び過去の災害から得られた教訓を踏まえて絶えず改善を図るものとする。

特に、災害時においては状況が刻々と変化していくことと、詳細な情報を伝達するいとまがないことから、情報の発信側が意図していることが伝わらない事態が発生しやすくなる。このようなことを未然に防ぐ観点から、関係機関は、防災対策の検討等を通じて、お互いに平時から災害時の対応についてコミュニケーションをとっておくこと等により、「顔の見える関係」を構築し信頼感を醸成するよう努めるとともに、訓練・研修等を通じて、構築した関係を持続的なものにするよう努めるものとする。

また、町、道、国及び防災関係機関は、他の関係機関と連携の上、災害時に発生する状況をあらかじめ想定し、各機関が実施する災害対応を時系列で整理した防災行動計画（タイムライン）を作成するよう努めるものとし、災害対応の検証を踏まえ、必要に応じて同計画の見直しを行うとともに、平時から訓練や研修等を実施し、同計画の効果的な運用に努めるものとする。

加えて、町、道及び国は、円滑な災害応急対策及び災害復旧に資するよう、物資供給等の事業者と協定を締結しておくなど協力体制を構築するとともに、老朽化した社会資本について、その適切な維持管理に努めるものとする。

なお、町は、災害が発生するおそれのある区域（以下「災害危険区域」という。）を把握し、警戒避難体制の整備等を行うとともに、町、道及び防災関係機関は、災害危険区域における災害予防策を講じるものとする。

### 第1 重要警戒区域及び整備計画

災害の発生が予想される重要警戒区域は、資料編に掲載する資料4-1～4-8のとおりである。

また、町内における危険物の貯蔵所及び取扱所等の所在一覧は、資料4-9のとおりである。

資料4-1	水防区域
資料4-2	市街地における低地帯の浸水予想区域
資料4-3	重要水防区域
資料4-4	洪水浸水想定区域
資料4-5	高波、高潮、津波等危険区域

資料4-6 津波災害警戒区域

資料4-7 土砂災害（特別）警戒区域

資料4-8 山地災害危険地区

資料4-9 危険物の貯蔵所及び取扱所等の所在一覧

## 第1節 防災思想・知識の普及・啓発及び防災教育の推進に関する計画

防災関係職員及び一般住民に対する災害予防応急対策等防災知識の普及は、本計画の定めるところによる。

### 第1 実施責任者

#### 1 町

- (1) 教育機関、民間団体等との密接な連携の下、防災に関する教育を実施するものとする。
- (2) 住民等の防災意識の向上及び防災対策に係る地域の合意形成の促進のため、自然災害によるリスク情報の基礎となる防災地理情報を整備するとともに、専門家（風水害においては気象防災アドバイザー等）の知見も活用しながら、防災に関する様々な動向や各種データを分かりやすく発信するものとする。また、災害による人的被害を軽減する方策は、住民等の避難行動が基本となることを踏まえ、避難指示等の意味と内容の説明など、啓発活動を住民等に対して行うものとする。
- (3) 過去に起こった大規模災害の教訓や災害文化を確実に後世に伝えていくため、大規模災害に関する検証結果や調査分析結果等の各種資料を広く収集・整理し、適切に保存するとともに、広く一般の人々が閲覧できるよう地図情報その他の方法により公開に努めるものとする。また、国土地理院と連携して、自然災害伝承碑（災害に関する石碑やモニュメント等）の持つ意味を正しく後世に伝えていくよう努めるものとする。
- (4) 地域の防災活動におけるリーダーの育成に努めるものとする。

#### 2 防災関係機関全般

災害を予防、又はその拡大を防止するため、職員に対して防災に関する教育、計画的かつ継続的な研修、実践的な訓練を行うとともに、町民に対する防災思想・知識の普及・啓発及び防災教育の推進により、防災意識の高揚を図り、地域における防災活動の的確かつ円滑な実施が推進されるよう努める。

### 第2 配慮すべき事項

- 1 東日本大震災をはじめとする、我が国の大規模災害の教訓等を踏まえ、複合災害時における町民の災害予防及び災害応急措置等に関する知識の普及・啓発に努める。
- 2 要配慮者に十分配慮し、地域において要配慮者を支援する体制が確立されるよう努めるとともに、被災時の男女のニーズの違い等男女双方の視点に十分配慮するよう努める。
- 3 公民館等の社会教育施設を活用するなど、地域コミュニティにおける多様な主体の関わりの中で防災に関する教育の普及推進を図るものとする。
- 4 地域の防災力を高めていくため、一般住民向けの専門的・体系的な防災教育訓練の提供、学校における防災教育の充実、防災に関する教材（副読本）の充実を図るものとする。特に、水害・土砂災害のリスクがある学校においては、避難訓練と合わせた防災教育の実施に努めるものとする。また、学校における消防団員等が参画した体験的・実践的な防災教育の推進

にも努めるものとする。

- 5 各地域において、防災リーダーの育成等、自助・共助の取組が適切かつ継続的に実施されるよう、水害・土砂災害・防災気象情報に関する専門家の活用を図るものとする。
- 6 防災（防災・減災への取組実施機関）と福祉（地域包括支援センター・ケアマネジャー）の連携により、高齢者の避難行動に対する理解の促進を図るものとする。
- 7 防災気象情報や避難に関する情報等の防災情報を災害の切迫度に応じて、5段階の警戒レベルにより提供すること等を通して、受け手側が情報の意味を直感的に理解できるような取組を推進する。また、防災行政無線において防災情報が発信されることを周知するものとする。

### 第3 普及・啓発及び教育の事項

防災知識の普及・啓発は、次の方法により行うものとする。

- 1 各種防災訓練の参加普及
- 2 ラジオ、テレビ、防災行政無線の活用
- 3 インターネット、SNSの活用
- 4 新聞、広報誌（紙）等の活用
- 5 映画、スライド、ビデオ等の作成及び活用
- 6 広報車両の利用
- 7 テキスト、マニュアル、パンフレットの配布
- 8 防災イベントや研修会、講習会、講演会等の開催
- 9 学校教育の場の活用
- 10 その他

### 第4 普及・啓発及び教育を要する事項

- 1 豊富町地域防災計画の概要
- 2 災害の予防措置
  - (1) 自助（身を守るための備えや備蓄）・共助の心得
  - (2) 防災の心得
  - (3) 火災予防の心得
  - (4) 台風襲来時の家庭の保全方法
  - (5) 農作物の災害予防事前措置
  - (6) 船舶等の避難措置
  - (7) その他
- 3 災害の応急措置
  - (1) 災害対策の組織、編成、分掌事項
  - (2) 災害の調査及び報告の要領、連絡方法
  - (3) 防疫の心得及び消毒方法、清潔方法の要領

(4) 災害時の心得

- ア (家庭内、組織内の) 連絡体制
- イ 気象情報の種別と対策
- ウ 避難時の心得
- エ 被災世帯の心得

4 災害復旧措置

- (1) 被災農作物に対する応急措置
  - (2) その他
- 5 その他必要な事項

**第5 学校等教育関係機関における防災思想・知識の普及・啓発及び教育の推進**

- 1 学校においては、児童生徒等に対し、災害の現象や災害の予防等の知識の向上及び防災の実践的な対応方法（災害時における避難、保護の措置等）の習得を積極的に推進する。
- 2 学校における体系的かつ地域の災害リスクに基づいた防災教育に関する指導内容の整理、防災教育のための指導時間の確保など、防災に関する教育の充実に努めるものとする。
- 3 学校において、外部の専門家や保護者等の協力の下、防災に関する計画やマニュアルの策定が行われるよう促すものとする。
- 4 児童生徒等に対する防災教育の充実に努めるため、教職員等に対する防災に関する研修機会の充実に努める。
- 5 防災教育は、学校等の種別、立地条件及び児童生徒等の発達段階等の実体に応じた内容のものとして実施する。
- 6 社会教育においては、PTA、成人学級、青年団体、女性団体等の会合や各種研究集会等の機会を活用し、災害の現象、防災の心構え等、防災知識の普及に努める。

**第6 普及・啓発の時期**

防災の日、防災週間、水防月間、土砂災害防止月間、山地災害防止キャンペーン、津波防災の日及び防災とボランティアの日、防災とボランティア週間等、普及の内容により最も効果のある時期を選んで行うものとする。

## 第2節 防災訓練計画

災害応急対策を円滑に実施するため、災害予防責任者がそれぞれ、又は他の災害予防責任者と共同して行う防災に関する知識及び技能の向上と住民に対する防災知識の普及を図ることを目的とした防災訓練は本計画の定めるところによる。

### 第1 訓練実施機関

訓練は、災害予防責任者が自主的に訓練計画を作成し、それぞれ、又は他の災害予防責任者と共同して実施するものとする。

また、学校、保育園、自主防災組織、非常通信協議会、民間企業、ボランティア団体、要配慮者を含めた地域住民等の地域に関係する多様な主体と連携した訓練を実施するよう努めるものとする。

なお、災害対応業務に習熟するための訓練に加え、課題を発見するための訓練の実施に努めるとともに、訓練後において評価を行い、課題等を明らかにし、必要に応じ体制等の改善を行うとともに、次回の訓練に反映させるよう努めるものとする。

### 第2 訓練の種別

訓練実施機関は、それぞれ災害応急対策の万全を期するため、次に掲げる訓練を実施するものとする。

- 1 水防訓練
- 2 土砂災害に係る避難訓練
- 3 消防訓練
- 4 救難救助訓練
- 5 情報通信訓練
- 6 非常招集訓練
- 7 総合訓練
- 8 防災図上訓練
- 9 その他災害に関する訓練

### 第3 防災会議が主唱する訓練

関係市町村及び道防災会議構成機関は、別に定める要領により共同して次の訓練を行うものとする。

#### 1 防災総合訓練

防災総合訓練は、次により行うものとする。

- (1) 主唱道防災会議（振興局協議会）
- (2) 実施機関防災会議構成機関及び関係市町村
- (3) 実施内容災害救助、水防活動、大規模火災を想定した応急対策活動を中心に総合的立体的に実施する。

## 2 災害通信連絡訓練

災害通信連絡訓練は、次により行うものとする。

- (1) 主唱道防災会議
- (2) 実施機関防災会議構成機関及び市町村等
- (3) 実施内容通信障害時における災害情報の収集及び報告の訓練を実施する。

## 3 防災図上訓練

防災図上訓練は、次により行うものとする。

- (1) 主唱道防災会議
- (2) 実施機関防災会議構成機関及び市町村等
- (3) 実施内容各種災害に対処する応急対策訓練を図上において実施する。

## 第4 相互応援協定に基づく訓練

町、道及び防災関係機関等は、協定締結先と相互応援の実施についての訓練を実施するものとする。

## 第5 民間団体等との連携

町、道及び防災関係機関等は、防災の日や防災週間等を考慮しながら、水防協力団体、自主防災組機、非常通信協議会、ボランティア及び要配慮者を含めた地域住民等と連携した訓練を実施するものとする。

## 第3節 物資及び防災資機材等の整備・確保に関する計画

町及び道は、災害時において住民の生活を確保するため、食料その他の物資の確保に努めるとともに、災害発生時における応急対策活動を円滑に行うため、防災資機材等の整備に努めるとともに地域内の備蓄物資や物資拠点について物資調達・輸送調整等支援システムにあらかじめ登録し、供給事業者の保有量と併せ、備蓄量等の把握に努める。

その際、要配慮者向けの物資等の確保に努めるものとする。

また、平時から、訓練等を通じて、物資の備蓄状況や運送手段の確認を行うとともに、災害協定を締結した民間事業者等の発災時の連絡先、要請手続等の確認を行うよう努めるものとする。

### 第1 食料等の確保

- 1 町は、災害時に避難所等で必要となる食料、飲料水、生活必需品、衛生用品、燃料、その他の物資について、おおむね発災から3日目までに必要な数量（住民持参分を除く）を備蓄するよう努めるものとし、備蓄が困難な物資については、民間事業者との災害協定による流通在庫物資を活用するなど物資の調達体制の整備に努める。

[備蓄品の例]

食料…米類、乾パン、麺類、缶詰、乳幼児用ミルク

飲料水…ペットボトル水

生活必需品…毛布、哺乳びん、生理用品、おむつ（小児用・大人用）

衛生用品…マスク、消毒液

燃料…ガソリン、灯油

その他…トイレ、発電機、投光器、水袋、扇風機、ストーブ、段ボールベッド、パーティション、ブルーシート、土のう袋

- 2 町及び道は、防災週間や防災関連行事等あらゆる機会を通じ、住民や事業者に対し、「最低3日間、推奨1週間」分の食料、飲料水、携帯トイレ、簡易トイレ、トイレトーパー、ポータブルストーブ等の備蓄に努めるよう啓発を行う。

### 第2 防災資機材の整備

町、道及び関係機関は、災害時に必要とされる資機材の整備充実を図るとともに、町は、非常用発電機の整備のほか積雪・慣例気において発生した場合の対策として、暖房器具・燃料等の整備に努める。

本町の整備済資機材は、資料6-1のとおり。

資料6-1 防災資機材保有状況

### 第3 備蓄倉庫等の整備

町及び道は、防災資機材倉庫の整備に努める。

なお、本町の備蓄状況は資料6-2のとおり。



資料6-2 救援備蓄物資一覧

## 第4節 相互応援（受援）体制整備計画

災害予防責任者は、その所掌事務又は業務について、災害応急対策若しくは災害復旧の実施に際し他の者を応援する、又は他の者の応援を受けることを必要とする事態に備え、必要な措置を講ずるよう努めるものとする。

また、町、道及び指定地方行政機関は、災害時におけるボランティア活動が果たす役割の重要性を踏まえ、平常時からボランティアとの連携に努めるものとする。

### 第1 基本的な考え方

町は、災害時に各主体が迅速かつ効果的な災害応急対策等が行えるよう、平常時から相互に協定を締結するなど、連携強化に努めるとともに、企業、NPO等に委託可能な災害対策に係る業務については、あらかじめ企業等との間で協定を締結しておく、輸送拠点として活用可能な民間事業者の管理する施設を把握しておくなど、そのノウハウや能力等の活用に努めるものとする。

また、災害の規模や被災地のニーズに応じて円滑に他の地方公共団体や防災関係機関から応援を受入れて情報共有や各種調整を行うことができるよう、受援体制の整備に努め、特に、庁内全体及び各業務担当部署における受援担当者の選定や応援職員等の執務スペースの確保を行うとともに、訓練等を通じて応援・受援に関する連絡・要請の手順や応援機関の活動拠点、資機材等の集積・輸送体制等について確認を行うなど、必要な準備を整えるよう努めるものとする。併せて、大規模災害が発生した際等に、被災市町村への応援を迅速かつ的確に実施できるよう、応援や受援に関する計画や、災害の種類、被災地域に応じた対応マニュアルを策定し、防災総合訓練などにおいて応援・受援体制の検証を行って、さらなる連携の強化を図るものとする。

### 第2 相互応援（受援）体制の整備

#### 1 町

- (1) 道や他の市町村への応援要求又は他の市町村に対する応援が迅速かつ円滑に行えるよう、日頃から道や他の市町村と災害対策上必要な資料の交換を行うほか、あらかじめ連絡先の共有を徹底するなど、必要な応援準備及び受援体制を整えておくものとする。
- (2) 必要に応じて、被災時に周辺市町村が後方支援を担える体制となるよう、あらかじめ相互に協定を結び、それぞれにおいて、後方支援基地として位置付けるなど、必要な準備を整えるものとする。
- (3) 災害時に自らのみでは迅速かつ十分な対応が困難な場合に、他の地方公共団体からの物資の提供、人員の派遣、廃棄物処理等、相互に連携・協力し速やかに災害対応を実施できるよう、相互応援協定の締結に努めるものとする。その際、近隣の市町村に加えて、大規模な災害等による同時被災を避ける観点から、遠方に所在する市町村との協定締結も考慮するものとする。

#### 2 消防機関

道内の消防機関相互の応援・受援が円滑に進むようあらかじめ体制を整えておくほか、緊急消防援助隊についても実践的な訓練等を通じて、応援・受援体制の整備に努めるものとする。

### 3 防災関係機関等

あらかじめ、道、市町村その他防災関係機関等と連絡先の共有を図るとともに、災害対策本部との役割分担・連絡員の派遣などの連絡調整体制など、必要な準備を整えておくものとする。

#### 第3 災害時におけるボランティア活動の環境整備

- 1 町及び道は、平常時から地域団体、NPO・ボランティア等の活動支援やリーダーの育成を図るとともに、NPO・ボランティア等と協力し、発災時の災害ボランティアとの連携についても検討するものとする。
- 2 町、道及び指定地方行政機関は、ボランティアの自主性を尊重しつつ、日本赤十字社、社会福祉協議会等やボランティア団体との連携を図り、災害時においてボランティア活動が円滑に行われるよう、その活動環境の整備を図るものとする。
- 3 町及び道は、行政・NPO・ボランティア等の三者で連携し、平常時の登録、ボランティア活動や避難所運営等に関する研修制度、災害時における災害ボランティア活動の受入れや調整を行う体制、防災ボランティア活動の拠点の確保、活動上の安全確保、被災者ニーズ等の情報提供方策等について意見交換を行う情報共有会議の整備・強化を、研修や訓練を通じて推進するものとする。
- 4 町及び道は、社会福祉協議会、NPO等関係機関との間で、被災家屋からの災害廃棄物、がれき、土砂の撤去等に係る連絡体制を構築するものとする。また、地域住民やNPO・ボランティア等への災害廃棄物の分別・排出方法等に係る広報・周知を進めることで、災害ボランティア活動の環境整備に努めるものとする。
- 5 町は、災害発生時における官民連携体制の強化を図るため、町地域防災計画等において、災害ボランティアセンターを運営する者（町社会福祉協議会等）を明確化するとともに、災害ボランティアセンターの設置・運営における役割分担等を相互に協議の上、定めるよう努めるものとする。特に災害ボランティアセンターの設置予定場所や災害ボランティアセンターの運営に係る費用負担については、相互に協定を締結する等により、あらかじめ明確化しておくよう努めるものとする。

## 第5節 自主防災組織の育成等に関する計画

災害発生の防止並びに災害発生時の被害軽減を図るため、「自分達の地域は自分達で守る」という精神のもとに住民、事業所等における自主防災体制の整備、育成を推進する。

その際、女性の参画の促進に努めるものとする。

### 第1 地域住民による自主防災組織

町は、地域ごとの自主防災組織の設置及び育成に努め、地域住民が一致団結して、消防団と連携を行い、初期消火活動や救出・救護活動をはじめ、要配慮者の避難の誘導等の防災活動が効果的に行われるよう協力体制の確立を図る。

なお、自主防災組織の普及については、女性の参画に配慮するとともに、女性リーダーの育成に努めるものとする。

### 第2 事業所等の防災組織

多数の者が利用し、又は従事する施設並びに危険物を取り扱う事業所において、自衛消防組織が法令により義務付けられている一定の事業所については、消防関係法令の周知徹底を図るとともに防災要員等の資質の向上に努める。

また、その他の事業所についても、自主的な防災組織の設置など育成を図り、積極的な防災体制の整備、強化に努める。

### 第3 自主防災組織の編成

自主防災組織がその機能を十分に発揮するために、あらかじめ組織内の役割分担を定めておくこととする。

なお、組織の編成に当たっては、地域の実情に応じて次の点に留意する。

- 1 自主防災組織は、地域住民相互の緊密な連携のもとに活動することが必要とされるので、住民が連帯感を持てるよう適正な規模で編成するものとし、大規模な組織にあっては、いくつかのブロックに分ける。
- 2 他地域への通勤者が多い地域は、昼夜間の活動に支障のないよう組織を編成する。

### 第4 自主防災組織の活動

#### 1 平常時の活動

##### (1) 防災知識の普及

災害の発生を防止し、被害の軽減を図るためには、住民一人ひとりの日頃の備え及び災害時の的確な行動が大切であるので、集会等を利用して防災に対する正しい知識の普及を図る。

##### (2) 防災訓練の実施

災害が発生したとき、住民の一人ひとりが適切な措置をとることができるようにするため、日頃から繰り返し訓練を実施し、防災活動に必要な知識及び技術を習得する。

訓練には、個別訓練及びこれらをまとめた総合訓練があり、個別訓練として次のようなものが考えられる。訓練を計画する際には、地域の特性を考慮したものとする。

**ア 情報収集伝達訓練**

防災関係機関から情報を正確、かつ、迅速に住民に伝達し、地域における被害状況等を関係機関へ通報するための訓練を実施する。

**イ 消火訓練**

火災の拡大・延焼を防ぐため消火設備を使用して消火に必要な技術等を習得する。

**ウ 避難訓練**

避難の要領を熟知し、指定緊急避難場所や指定避難所まで迅速かつ安全に避難できるよう実施する。

**エ 救出救護訓練**

家屋の倒壊や崖崩れ等により下敷きとなった者の救出活動及び負傷者に対する応急手当の方法等を習得する。

**オ 図上訓練**

町の一定の区域内における図面を活用して、想定される災害に対し、地区の防災上の弱点等を見だし、それに対処する避難方法等を地域で検討し実践する、地域の立場に立った図上訓練を実施する。

**(3) 防災点検の実施**

家庭及び地域においては、災害が発生したときに被害の拡大の原因となるものが多く考えられるので、住民各自が点検を実施するほか、自主防災組織としては、期日を定めて一斉に防災点検を行う。

**(4) 防災用資機材等の整備・点検**

自主防災組織は、活動に必要な資機材の整備に努めるとともに、これら資機材は災害時に速やかな応急措置をとることができるように日頃から点検を行う。

**2 非常時及び災害時の活動**

**(1) 情報の収集伝達**

自主防災組織は、災害時には地域内に発生した被害の状況を迅速、かつ、正確に把握して町等へ報告するとともに、防災関係機関の提供する情報を伝達して住民の不安を解消し、的確な応急活動を実施する。

このため、あらかじめ次の事項を決めておくようにする。

ア 連絡をとる防災関係機関

イ 防災関係機関との連絡のための手段

ウ 防災関係機関の情報を地域に伝達する責任者及びルート

また、避難場所へ避難した後についても、地域の被災状況、救助活動の状況等を必要に応じて報告し、混乱・流言飛語の防止に当たる。

**(2) 出火防止及び初期消火**

家庭に対しては、火の始末など出火防止のための措置を講ずるよう呼びかけるとともに、火災が発生した場合、消火器などを使い、初期消火に努めるようにする。

**(3) 救出救護活動の実施**

崖崩れ、建物の倒壊などにより下敷きになった者を発見したときは、消防・警察に通報した上で、町等に通報するとともに、2次災害に十分注意し、救出活動に努めるようにする。

また、負傷者に対しては、応急手当を実施するとともに、医師の介護を必要とするものがあるときは、救護所等へ搬送する。

**(4) 避難の実施**

町長等から緊急安全確保、避難指示及び高齢者等避難（以下「避難指示等」という。）が発令された場合には、住民に対して周知徹底を図り、大雨・暴風、火災、崖崩れ、地滑り等に注意しながら迅速、かつ、円滑に避難場所へ誘導する。

特に、避難行動要支援者に対しては、町内会等地域住民の協力のもとに早期に避難させる。

**(5) 指定避難所の運営**

指定避難所の運営に関し、被災者自らが行動し、助け合いながら指定避難所を運営することが求められていることから、自主防災組織等が主体となるなど、地域住民による自主的な運営を進める。

こうした避難所運営体制を発災後速やかに確立し、円滑に運営するため、日頃から避難所運営ゲーム北海道版（Doはぐ）等を活用するなど、役割・手順などの習熟に努める。

**(6) 給食・救援物資の配布及びその協力**

被害の状況によっては、避難が長期間にわたり、被災者に対する炊き出しや救援物資の支給が必要となってくる。

これらの活動を円滑に行うためには、組織的な活動が必要となるので、町等が実施する給水、救援物資の配布活動に協力する。

## 第6節 避難体制整備計画

災害から住民の生命・身体を保護するための避難路、指定緊急避難場所、指定避難所の確保及び整備等については、次のとおりである。

### 第1 避難誘導體制の構築

- 1 町は、大規模火災、風水害、地震、津波等の災害から、住民の安全を確保するために必要な避難路をあらかじめ指定し、整備を図るとともに、避難経路や指定緊急避難場所、指定避難所等に案内標識を設置する等、緊急時の速やかな避難が確保されるよう努めるものとする。その際、水害と土砂災害、複数河川の氾濫、台風等による高潮と河川洪水との同時発生等、複合的な災害が発生することを考慮するよう努めるものとする。  
また、必要に応じて避難場所の開放を自主防災組織で担う等、円滑な避難のため、自主防災組織等の地域のコミュニティを活かした避難活動を促進するものとする。
- 2 整備に当たっては、特に高齢者、障がい者、乳幼児、妊婦や観光客等の利用にも十分配慮する。
- 3 広域避難場所の選定要件は次のとおり。
  - (1) 火災からの避難を考え、公園、緑地、グラウンド（校庭を含む）、公共空地など空間を充分確保できること。
  - (2) 崖崩れや浸水などの危険のないこと。
  - (3) 付近に危険物保管場所等が設置されていないこと。
- 4 町は、指定緊急避難場所を指定して誘導標識を設置する場合は、日本産業規格に基づく災害種別一般図記号を使用して、どの災害の種別に対応した避難場所であるかを明示するよう努めるとともに、災害種別一般図記号を使った避難場所標識の見方に関する周知に努めるものとする。
- 5 避難指示等が発令された場合の避難行動としては、指定緊急避難場所、安全な親戚・知人宅、ホテル・旅館等への避難を基本とするものの、ハザードマップ等を踏まえ、自宅等で身の安全を確保できる場合は、住民自らの判断で「屋内安全確保」を行うことや、避難時の周囲の状況等により、指定緊急避難場所等への避難がかえって危険を伴う場合等やむを得ないと住民等自身が判断する場合は、「緊急安全確保」を行うべきことについて、町は、日頃から住民等への周知徹底に努めるものとする。
- 6 町は、大規模広域災害時に円滑な広域避難及び広域一時滞在が可能となるよう、他の地方公共団体との応援協定や、広域避難における居住者等及び広域一時滞在における被災住民（以下「広域避難者」という。）の運送に関する運送事業者等との協定を締結するなど、災害時の具体的な避難・受入れ方法を含めた手順等を定めるとともに、関係機関と連携して、実践型の防災訓練を実施するよう努めるものとする。
- 7 保健所は、感染症の自宅療養者等の被災に備えて、平常時から、防災担当部局との連携の下、ハザードマップ等に基づき、自宅療養者等が危険エリアに居住しているか確認を行うよう努めるものとする。また、町の防災担当部局との連携の下、自宅療養者等の避難の確保に向け

た具体的な検討・調整を行うとともに、必要に応じて、自宅療養者等に対し、避難の確保に向けた情報を提供するよう努めるものとする。

- 8 町及び道は、学校等が保護者との間で、災害時における児童生徒等の保護者への引渡しに関するルールをあらかじめ定めるよう促すものとする。
- 9 町は、小学校就学前の子どもたちの安全で確実な避難のため、災害時における保育園等の施設間と町との連絡・連携体制の構築に努めるものとする。
- 10 町は、指定緊急避難場所や指定避難所に避難したホームレスについて、住民票の有無等に関わらず適切に受け入れられるよう、地域の実情や他の避難者の心情等について勘案しながら、あらかじめ受け入れる方策について定めるよう努めるものとする。

## 第2 指定緊急避難場所の確保等

- 1 町は、災害の危険が切迫した緊急時において住民の安全を確保するため、地域の地形・地質・施設の災害に対する安全性等を勘案し、必要があると認めるときは、次の異常な現象の種類ごとの基準に適合し、災害時に迅速に開設することが可能な管理体制等を有する施設又は場所を、あらかじめ当該施設等の管理者の同意を得た上で、指定緊急避難場所として指定する。

その際は、観光地や昼夜の人口変動の大きさなどの地域特性や要配慮者の利用等についても考慮するとともに、災害の想定等により必要に応じて、近隣の市町村の協力を得て、指定緊急避難所を近隣市町村に設けるものとする。

また、指定緊急避難場所については、災害の種別に応じて指定していること及び避難の際には発生するおそれがある災害に適した指定緊急避難場所を避難先として選択すべきであることについて、日頃から住民等への周知徹底に努めるものとする。特に、指定緊急避難場所と指定避難所が相互に兼ねる場合においては、特定の災害においては当該施設に避難することが不適當である場合があることを日頃から住民等への周知徹底に努めるものとする。



異常な現象 基準 管理の基準		崖崩れ ・ 土石流 ・ 地滑り	大規模な 火事	洪水	高潮	内水氾濫 (※1)	津波	地震	
		<div style="border: 2px solid black; padding: 5px; width: fit-content; margin: auto;">                     * 下記 a 2 の場合、居住者等受入れ用部分等には、当該部分までの避難上有効な階段等の経路が含まれる                 </div>							
施設の 構造の 基準 又は 立地の 基準  (A)・(B) いずれ かに 該当	構造 (A)  (施設の 基準が 複数あ る場合 は、そ の全て を満た すこと  《例》 津波は a1、a2 、a3を 満たす	想定される洪水等の水位以上の高さに居住者等受入れ用部分が配置され、かつ、当該居住者等受入れ用部分までの避難上有効な階段等の経路がある (a 2)					施設が地震に対して安全な構造のものとして地震に対する安全性に係る建築基準法等 (※2) に適合するもの (a 3)		
	立地 (B)	安全区域内 (人の生命又は身体に危険が及ぶおそれがないと認められる土地の区域内) にある					当該場所又はその周辺に、地震発生時に人の生命・身体に危険を及ぼすおそれのある建築物・工作物等がない		

※1 一時的に大量の降雨が生じた場合において下水道等の排水施設又は河川等の公共の水域に雨水を排水できないことによる浸水

※2 火砕流、溶岩流、噴石、泥流等

※3 建築基準法 (昭和25年法律第201号) 並びにこれに基づく命令及び条例の規定

- 2 学校を指定緊急避難場所として指定する場合には、学校が教育活動の場であることに配慮し、施設の利用方法等について、事前に当該学校、教育委員会等の関係部局や地域住民等の関係者と調整を図る。
- 3 指定緊急避難場所の管理者は、廃止、改築等により当該指定緊急避難場所の現状に重要な変更を加えようとするときは、町長に届け出なければならない。
- 4 町は、当該指定緊急避難場所が廃止、又は基準に適合しなくなったと認めるときは、指定緊急避難場所の指定を取り消すものとする。
- 5 町長は、指定緊急避難場所を指定し、又は取り消したときは、知事に通知するとともに公示しなければならない。

### 第3 避難所の確保等

- 1 町は、災害時に被災者を滞在させるため、次の基準に適合する施設を、あらかじめ当該施設の管理者の同意を得た上で、指定避難所として指定するとともに、住民等への周知徹底を図るものとする。

規模	被災者等を滞在させるために必要かつ適切な規模を有すること。
構造	速やかに、被災者等を受入れ、生活関連物資を配布することが可能な構造・設備を有すること。
立地	想定される災害による影響が比較的少ない場所にあること。
交通	車両等による災害救援物資等の輸送が比較的容易な場所にあること。

その他被災者が生活する上で町が適当と認める場所であること。

- 2 町は、主として要配慮者を滞在させることが想定されるものにあつては、上記に加えて次の基準に適合する施設を指定福祉避難所として指定する。
  - (1) 要配慮者の円滑な利用を確保するための措置が講じられていること。
  - (2) 災害時において要配慮者が相談及び助言その他の支援を受けることができる体制が整備されること。
  - (3) 災害時において主として要配慮者を滞在させるために必要な居室が可能な限り確保されること。
  - (4) 要配慮者に対して円滑な情報伝達ができるよう、多様な情報伝達手段の確保に努めていること。
- 3 指定緊急避難場所と指定避難所は相互に兼ねることができる。
- 4 町は、指定避難所の指定にあつては、次の事項について努めるものとする。
  - (1) 指定避難所を指定する際にあわせて広域一時滞在の用にも供することについて定めるなど、他の市町村からの被災住民を受入れることができる施設をあらかじめ決定しておく。
  - (2) 老人福祉施設、障害者支援施設等の施設、保健センター等の施設や指定一般避難所の一部のスペースを活用し、一般の避難スペースでは生活することが困難な障がい者、医療的ケアを必要とする者等の要配慮者が、避難所での生活において特別な配慮が受けられるなど、要配慮者の状態に応じて安心して生活できる体制を整備した福祉避難所を指定する。特に、医療的ケアを必要とする者に対しては、人工呼吸器や吸引器等の医療機器の電源の確保等の必要な配慮に努めるものとする。
  - (3) 学校を指定避難所として指定する場合には、学校が教育活動の場であることに配慮し、施設の利用方法等について、事前に当該学校、教育委員会等の関係部局や地域住民等の関係者と調整を図る。
  - (4) 町は、指定避難所となる施設において、あらかじめ、必要な機能を整理し、備蓄場所の確保、通信設備の整備等を進めるものとする。また、必要に応じ指定避難所の電力容量の拡大に努めるものとする。
  - (5) 町は、指定管理施設や民間の施設が指定避難所となっている場合には、施設管理者との間

で事前に避難所運営に関する役割分担等を定めるよう努めるものとする。

- 5 指定避難所の管理者は、廃止、改築等により当該指定避難所の現状に重要な変更を加えようとするときは、町長に届け出なければならない。
- 6 町は、当該指定避難所が廃止、又は基準に適合しなくなったと認めるときは、指定避難所の指定を取り消すものとする。
- 7 町長は、指定避難所を指定し、又は取り消したときは、知事に通知するとともに公示するものとし、当該通知を受けた知事は、その旨を内閣総理大臣に報告する。
- 8 避難場所の指定を行った町は、住民に対し、次の事項の周知徹底を図る。

(1) 避難場所等の周知

避難場所の指定を行った町は、次の事項につき、地域住民に対する周知徹底に努める

- ア 避難場所の名称、所在地
- イ 避難対象世帯の地区割り
- ウ 避難場所への経路及び手段
- エ 避難時の携帯品等注意すべき事項

(2) 避難のための知識の普及

- ア 平常時における避難のための知識  
避難経路、家族の集合場所や連絡方法など
- イ 避難時における知識  
安全の確保、移動手段、携行品など
- ウ 避難後の心得  
集団生活、避難先の登録など

#### 第4 町における避難計画の策定等

##### 1 避難指示等の具体的な発令基準の策定及び住民等への周知

町長は、適時・適切に避難指示等を発令するため、あらかじめ避難指示等の具体的な判断基準（発令基準）を策定するものとする。

また、住民等の迅速かつ円滑な避難を確保するため、避難指示等の意味と内容の説明、避難すべき区域や避難指示等の判断基準（発令基準）について、日頃から住民等への周知に努めるものとする。

そして、躊躇なく避難指示等を発令できるよう、平常時から災害時における優先すべき業務を絞り込むとともに、当該業務を遂行するための役割を分担するなど、庁内をあげた体制の構築に努めるものとする。

##### 2 防災マップ・ハザードマップ等の作成及び住民等への周知

町長は、住民等の円滑な避難を確保するため、浸水想定区域など、災害発生時に人の生命又は身体に危険が及ぶおそれがあると認められる土地の区域を表示した図面に、災害に関する情報の伝達方法、指定緊急避難場所及び避難路等、必要となる事項を記載した防災マップ、ハザードマップ等を作成し、印刷物の配布その他の必要な措置を講ずるよう努めるものとする。

ハザードマップ等の配布又は回覧に際しては、居住する地域の災害リスクや住宅の条件等を

考慮したうえでとるべき行動や適切な避難先を判断できるよう周知に努めるとともに、安全な場所にいる人まで避難場所に行く必要がないこと、避難先として安全な親戚・知人宅等も選択肢としてあること、警戒レベル4で「危険な場所から全員避難」すべきこと等の避難に関する情報の意味の理解の促進に努めるものとする。

### 3 町の避難計画

町の避難計画は、次の事項に留意して作成するとともに、自主防災組織等の育成を通じて避難体制の確立に努めるものとする。

また、要配慮者を速やかに避難誘導するため、地域住民、自主防災組織、町内会、関係団体、福祉事業者等の協力を得ながら、平常時より、情報伝達体制の整備、要配慮者に関する情報の把握・共有、個別避難計画の作成等の避難誘導體制の整備に努めるものとする。

- (1) 避難指示等を行う基準及び伝達方法
- (2) 指定緊急避難場所・指定避難所の名称、所在地、対象地区及び対象人口
- (3) 指定緊急避難場所・指定避難所への経路及び誘導方法（観光地などについては、観光入り込み客対策を含む）
- (4) 避難誘導を所管する職員等の配置及び連絡体制
- (5) 避難場所の開設に伴う被災者救護措置に関する事項
  - ア 給水、給食措置
  - イ 毛布、寝具等の支給
  - ウ 衣料、日用必需品の支給
  - エ 冷暖房及び発電機用燃料の確保
  - オ 負傷者に対する応急救護
- (6) 指定緊急避難場所・指定避難所の管理に関する事項
  - ア 避難中の秩序保持
  - イ 住民の避難状況の把握
  - ウ 避難住民に対する災害情報や応急対策実施状況の周知、伝達
  - エ 避難住民に対する各種相談業務
- (7) 避難に関する広報
  - ア 町防災行政無線（戸別受信機を含む。）による周知
  - イ 緊急速報メールによる周知
  - ウ 広報車（消防、警察車両の出動要請を含む）による周知
  - エ 避難誘導者による現地広報
  - オ 住民組織を通じた広報

### 4 防災上重要な施設の管理等

(1) 学校、医療機関及び社会福祉施設の管理者は、主に次の事項に留意してあらかじめ避難計画を作成し、関係職員等に周知徹底を図るとともに、訓練等を実施することにより避難の万全を期するものとする。

- ア 避難の場所（指定緊急避難場所、指定避難所）
- イ 経路

- ウ 移送の方法
- エ 時期及び誘導並びにその指示伝達の方法
- オ 保健、衛生及び給食等の実施方法
- カ 暖房及び発電機の燃料確保の方法

(2) 要配慮者利用施設の所有者又は管理者は、介護保険法等の関係法令などにに基づき、自然災害からの避難を含む非常災害に関する具体的計画を作成するものとする。

## 5 被災者の把握

被災者の避難状況の把握は、被災者支援、災害対策の基本となるが、発災直後の町は、避難誘導や各種応急対策などの業務が錯綜し、居住者や指定避難所への受入れ状況などの把握に支障を生じることが想定される。

このため、指定避難所における入所者登録などの重要性について、避難所担当職員や避難所管理者に周知徹底を図るとともに、災害時用の住民台帳（データベース）など、避難状況を把握するためのシステムの整備することが望ましい。なお、個人データの取り扱いには十分留意するものとする。

また、避難者台帳（名簿）を速やかに作成するため、あらかじめ様式を定め印刷の上、各避難所に保管することが望ましい。

## 第7節 避難行動要支援者等の要配慮者に関する計画

災害時における要配慮者の安全の確保等については、本計画の定めるところによる。

### 第1 安全対策

災害時には、特に高齢者、障がい者、乳幼児、妊産婦等が、被害を受けやすい、情報を入手しにくい、避難所における良好な環境を得にくいなどの状況におかれる場合が見られることから、町、道及び社会福祉施設等の管理者は、これら要配慮者の安全の確保等を図るため、住民、自主防災組織等の協力を得ながら、平常時から要配慮者の実態把握、緊急連絡体制、避難誘導等の防災体制の整備に努める。

#### 1 町の対策

町は、防災担当部局や福祉担当部局をはじめとする関係部局の連携の下、平常時から避難行動要支援者に関する情報を把握し、避難行動要支援者名簿及び個別避難計画を作成し、定期的に更新を行うとともに、庁舎等の被災等の事態が生じた場合においても要配慮者の安全の確保等に支障が生じないように、電子媒体と紙媒体の両方で保管するほか、被災者支援業務の迅速化・効率化のため、デジタル技術を積極的に検討する等、名簿情報及び個別避難計画情報の適切な管理に努めるものとする。

また、消防団、警察、自主防災組織等の防災関係機関及び平常時から要配慮者と接している社会福祉協議会、民生委員、福祉事業者、障がい者団体等の福祉関係者と協力して、要配慮者に関する情報の共有、避難行動支援に係る地域防災力の向上等、避難支援の体制整備を推進するものとする。

##### (1) 避難行動要支援者の対象範囲

避難行動要支援者の名簿に掲載する者は、以下の要件に該当する者とする。

- ア 身体障害者手帳所持者
- イ 療育手帳所持者
- ウ 要支援、要介護認定者
- エ 精神障害者保健福祉手帳所持者
- オ 生活支援を受けている難病患者
- カ 妊産婦、4歳未満の乳幼児のほか災害発生時において避難情報の入手、避難の判断又は避難行動を自ら行うことが困難で支援が必要と認められる者

##### (2) 避難行動要支援者の情報範囲

町は、避難行動要支援者の名簿に記載する情報範囲は以下のものとする。

- ア 氏名、生年月日、性別、住所又は居所
- イ 電話番号その他連絡先
- ウ 避難支援等を必要とする理由
- エ その他避難支援等の実施に関し町長が必要と認める事項

##### (3) 要配慮者の把握

町は、要配慮者について、町の関係部局における要介護高齢者や障がい者等の関連する

情報を整理、把握しておくとともに、必要に応じて宗谷総合振興局等関係機関に対し、当該情報の提供を依頼するものとする。

**(4) 避難行動要支援者名簿の作成、更新及び情報提供**

町は、自ら避難することが困難な者であって、その円滑かつ迅速な避難の確保を図るために特に支援を要するものについて、要介護状態区分、障害支援区分、家族の状況等を考慮した要件を設定した上で、避難行動要支援者名簿を作成する。

また、避難行動要支援者の心身の状況や生活実態の変化の把握に努め、避難行動要支援者名簿の更新サイクルや仕組みをあらかじめ構築し、名簿情報を最新の状態に保つ。

**(5) 避難支援等関係者への事前の名簿情報の提供**

町は、避難行動要支援者名簿に記載されている情報を外部へ提供することについて、あらかじめ本人（本人が意思表示困難な場合は親族等の関係者を指し、以下同様。）から同意を得られた場合に、消防機関、警察、民生委員、地域医師会、介護関係団体、障害者団体、居宅介護支援事業者や相談支援事業者等の福祉事業者、町社会福祉協議会、自主防災組織等の避難支援等関係者に名簿情報を提供し、避難体制の構築に努めるものとする。ただし、災害時は、当該避難行動要支援者の援助を行うために必要な限度で、本人の同意の有無に関わらず援助者に対し情報を提供することができる。

**(6) 個別避難計画の作成**

町は、庁内の防災・福祉・保健・医療・地域づくりなどの関係する部署、これらの部署による横断的な組織のほか、福祉専門職、社会福祉協議会、民生委員、地域住民、NPO等の避難支援等に携わる関係者と連携して、名簿情報に係る避難行動要支援者ごとに、作成の同意を得て、個別避難計画を作成するよう努める。この場合、例えば積雪寒冷地における積雪や凍結といった地域特有の課題に留意するものとする。また、個別避難計画については、避難行動要支援者の状況の変化、ハザードマップの見直しや更新、災害時の避難方法等の変更等を適切に反映したものとなるよう、必要に応じて更新するとともに、庁舎の被災等の事態が生じた場合においても、計画の活用を支障が生じないように、個別避難計画情報の適切な管理に努めるものとする。

**(7) 避難支援等関係者への事前の個別避難計画の提供**

町は、避難支援等関係者が避難行動要支援者の災害時における避難方法や避難支援の内容等を事前に把握・検討し、個々の要支援者ごとに個別避難計画の実効性を高めるため、避難支援等の実施に必要な限度で、避難支援等関係者に提供する。ただし、条例に特別の定めがある場合を除き、避難行動要支援者及び避難支援等実施者の同意が得られない場合は提供しない。

また、個別避難計画の実効性を確保する観点等から、多様な主体の協力を得ながら、避難行動要支援者に対する情報伝達体制の整備、避難支援・安否確認体制の整備、避難訓練の実施等を一層図るものとする。その際、個別避難計画情報の漏えいの防止等必要な措置を講じるものとする。

**(8) 個別避難計画が作成されていない避難行動要支援者への対応**

町は、個別避難計画が作成されていない避難行動要支援者についても、避難支援等が円

滑かつ迅速に実施されるよう、災害時にどのように避難支援等を実施するかを計画し、避難支援等関係者に事前に人数やおおよその居住地を連絡するなどして備え、災害時には事前に計画した内容に基づき避難支援等関係者等に名簿情報を提供し、避難支援等を実施する。

**(9) 避難行動支援に係る地域防災力の向上**

町は、地域の実情に応じ、要配慮者に対する災害時に主体的に行動できるようにするための研修や防災知識等の普及・啓発等の実施に努めるとともに、避難行動要支援者の態様に応じた防災教育や防災訓練の充実強化を図る。

地区防災計画が定められている場合は、個別避難計画で定められた避難支援等を含め、地域全体での避難が円滑に行われるよう、地区全体の中での避難支援の役割分担や支援内容が整理され、両計画の整合性が図られるとともに、訓練等で両計画の連動について実効性を確認すること。

**(10) 福祉避難所の指定**

福祉避難所の指定にあたっては、老人福祉施設、障がい者支援施設等の施設、保健センター等の施設や指定一般避難所の一部のスペースを活用し、一般の避難スペースでは生活することが困難な障がい者、医療的ケアを必要とする者等の要配慮者が、避難所での生活において特別な配慮が受けられる等、要配慮者の状態に応じて安心して生活できる体制を整備する。特に、医療的ケアを必要とする者に対しては、人工呼吸器や吸引器等の医療機器の電源の確保等の必要な配慮に努めるものとする。

**(11) 避難行動要支援者名簿の提供における情報管理**

町は、避難行動要支援者名簿に秘匿性の高い個人情報が含まれていることを考慮し、町内の関係者及び関係機関に限り提供するものとする。また、提供者に対し基本法に基づく守秘義務があることを説明し、個人情報保護のため必要な措置等を講じなければならない。

**(12) 緊急連絡体制の整備**

町は、地域ぐるみの協力のもとに、避難行動要支援者及び避難支援等関係者に対するきめ細かな緊急連絡体制の確立を図る。

**2 社会福祉施設等の対策**

**(1) 防災設備等の整備**

施設管理者は、社会福祉施設等の利用者や入所者が、寝たきりの高齢者や障がい者等の要配慮者であるため、施設の災害に対する安全性を高めることが重要である。

また、施設管理者は、電気・水道等の供給停止に備えて、施設入所者が最低限度の生活維持に必要な食料、飲料水・医薬品等の備蓄に努めるとともに、施設の機能の応急復旧等に必要な防災資機材の整備に努める。

特に、病院、要配慮者に関わる社会福祉施設等の人命に関わる重要施設の管理者は、発災後72時間の事業継続が可能となる非常用電源を確保するよう努めるものとする。

**(2) 組織体制の整備**

施設管理者は、災害時において、迅速、かつ、的確に対処するため、あらかじめ防災組織を整え、施設職員の任務分担・動員計画・緊急連絡体制等を明確にしておく。



特に、夜間における通報連絡や入所者の避難誘導體制に十分配慮した組織体制を確保する。

また、平常時から町との連携の下に、近隣市町村の施設も含めて入所者の実態等に応じた協力が得られるような体制に努める。

### (3) 緊急連絡体制の整備

施設管理者は、災害の発生に備え、稚内地区消防事務組合消防署豊富支署等への早期通報が可能な非常通報装置を設置するなど、緊急時における情報伝達の手段・方法を確立するとともに、施設相互の連携協力の強化に資するため、町の指導の下に緊急連絡体制を整える。

### (4) 防災教育・防災訓練の充実

施設管理者は、施設の職員や入所者が、災害等に関する基礎的な知識や災害時にとるべき行動等について理解や関心を深めるため、防災教育を定期的実施する。

また、施設管理者は、施設の職員や入所者が災害時等においても適切な行動がとれるよう、各々の施設の構造や入所者の判断能力・行動能力等の実態に応じた防災訓練を定期的実施する。

特に、自力避難が困難な者等が入所している施設においては、夜間における防災訓練も定期的実施するよう努める。

## 第2 援助活動

町及び道は、避難行動要支援者の早期発見等に努めるとともに、避難行動要支援者の状況に応じた適切な援助活動を行う。

### 1 避難行動要支援者の確認・早期発見

町は、災害発生後、直ちに把握している避難行動要支援者の所在、連絡先を確認し、安否の確認に努める。

### 2 避難所等への移送

町は、避難行動要支援者を発見した場合は、速やかに負傷の有無や周囲の状況等を総合的に判断して以下の措置を講ずる。

- (1) 避難所への移動
- (2) 病院への移送
- (3) 施設等への緊急入所

### 3 応急仮設住宅への優先的入居

町は、応急仮設住宅への入居に当たり、避難行動要支援者の優先的入居に努めるものとする。

### 4 在宅者への支援

町は、在宅での生活が可能と判断された場合は、その生活実態を的確に把握し、適切な援助活動を行う。

### 5 応援依頼

町は、救助活動の状況や避難行動要支援者の状況を把握し、適宜、道、隣接市町村等へ応援を要請する。

### 第3 外国人に対する対策

町及び道は、言語・生活習慣・防災意識の異なる外国人をいわゆる要配慮者として位置付け、災害時に迅速、かつ、的確な行動がとれるよう、次のような条件・環境づくりに努めるとともに、在留管理制度における手続等様々な機会をとらえて防災対策についての周知を図る。

また、被災地に生活基盤を持ち、避難生活や生活再建に関する情報を必要とする在日外国人と、早期帰国等に向けた交通情報を必要とする訪日外国人は行動特性や情報ニーズが異なることを踏まえ、それぞれに応じた迅速かつ的確な情報伝達の実環境整備や、円滑な避難誘導體制の構築に努める。

- 1 多言語による広報の充実
- 2 指定緊急避難場所・道路標識等の災害に関する表示板の多言語化
- 3 外国人を含めた防災訓練・防災教育の実施
- 4 外国人観光客等に対する相談窓口等の設置

## 第8節 情報収集・伝達体制整備計画

平時における防災関係機関等の情報交換及び情報伝達体制の整備等については、本計画に定めるところによる。

### 第1 町防災会議構成機関

- 1 情報等の収集及び連絡を迅速、かつ、的確に行うため、気象等特別警報・警報・注意報及び災害情報等の取扱い要領を定め、災害時に対処する体制を整備するとともに、災害情報等連絡責任者を定め、あらかじめ町防災会議会長に報告するものとする。
- 2 情報に関して必要とする資料その他を積極的に町防災会議構成員間で共有するとともに、本計画に資料として掲載するよう努める。
- 3 災害の予測・予知や災害研究を推進するため、それぞれの機関が所有する計測・観測データや危険情報などの災害予測に資する情報を必要とする機関に提供するとともに、これら情報の多角的な活用に向け、関係機関は情報を共有化するため通信ネットワークのデジタル化を推進するとともに、全国的な大容量通信ネットワークの体系的な整備に対応したシステムの構築に努めるものとする。

### 第2 町、道及び防災関係機関

- 1 要配慮者にも配慮したわかりやすい情報伝達と、要配慮者や災害により孤立する危険のある地域の被災者、情報が入手困難な被災者等に対しても、確実に情報伝達できるよう必要な体制の整備を図るものとする。特に、災害時に孤立するおそれのある地域で停電が発生した場合に備え、衛星携帯電話等により、当該地域の住民と町との双方向の情報連絡体制を確保するよう留意するものとする。
- 2 災害時において停電の発生も想定し、情報の迅速かつ正確な収集・伝達を行うための情報伝達手段の多重化・多様化に努めるものとする。特に、被災者等への情報伝達手段として、町防災行政無線（戸別受信機を含む。）等の無線通信システムの整備を図るとともにIP通信網、ケーブルテレビ網等の有線通信システムや携帯電話、衛星携帯電話等の無線通信システムも含め、要配慮者にも配慮した多様な手段の整備に努めるものとする。

また、電気事業者は、停電時にインターネット等を使用できない被災者に対する被害情報等の伝達に係る体制の整備に努めるものとする。

なお、地域衛星通信ネットワーク等の耐災害性に優れている衛星系ネットワークについて、町、国、道、消防本部等を通じた一体的な整備を図るものとする。

- 3 非常通信体制の整備、有・無線通信システムの一体的運用等により、災害時の重要通信の確保に関する対策の推進を図るものとする。この場合、非常通信協議会とも連携し、訓練等を通じて、実効性の確保に留意するものとする。

なお、電気通信事業者は、通信の仕組みや代替通信手段の提供等について利用者への周知に努めるとともに、通信障害が発生した場合の被災者に対する情報提供体制の整備を図るものとする。

- 4 情報伝達・通信手段の設備については、平常時から設備の機能を維持するための定期的な点検を実施するとともに、非常通信の取扱い及び機器の使用方法の確認を行う等して、運用管理体制の整備を図るものとする。
- 5 無線通信システムの運用においては、混信等の対策に十分留意するため、関係機関の間で運用方法について十分な調整を図ること。この場合、周波数割当て等による対策を講じる必要が生じた際は、北海道総合通信局と事前の調整を実施すること。また、通信の輻輳時及び途絶時を想定した他の防災関係機関等との連携による通信訓練の参加に努めるものとする。
- 6 町は、災害時でも情報通信手段の維持・確保ができるよう、応急復旧対策のために必要となった場合に提供する場所の選定に努めるものとする。  
なお、その場合において、様々な災害に対応できるよう、複数箇所の選定に努めるものとする。
- 7 町は、町民、職員に対し、災害情報・気象情報の自動配信、さらに、職員に対しては、緊急時、参集対象者に確実に情報伝達が可能となるよう多種多様な手段や方法（リレー配信）で行うシステムの構築に努める。

## 第9節 建築物災害予防計画

---

風水害、地震、火災等の災害から、建築物を防御するため必要な措置事項は次のとおりである。

### 第1 予防対策

建築物の密度が高く火災危険度の高い市街地において、防火地域・準防火地域を定め、地域内の建築物を防火構・準防火構造とするなど、不燃化対策を講ずる。

また、災害による建築物の被害を最小限に抑え、住民の生命、財産等を保護するため、強風等による落下物の防止対策及び敷地の安全性の確保・建築物の浸水対策を講ずる。

### 第2 がけ地に近接する建築物の防災対策

町は、崖の崩壊等で危険を及ぼすおそれのある区域において、建築物の建築制限を行うとともに、既存の危険住宅については、がけ地近接住宅移転事業制度等を活用し、安全な場所への移転促進を図るものとする。

また、大規模盛土造成地の位置や規模を示した大規模盛土造成地マップ及び液状化被害の危険性を示したハザードマップを作成・公表する。また、町、道及び国は、滑動崩落のおそれが大い大規模盛土造成地において、宅地の安全性の把握及び耐震化を推進する

### 第3 文化財の災害予防

町は、各種文化財の防災を中心とした保護対策を推進するため、防災思想の普及、防災力の強化等の徹底を図る。

## 第10節 消防計画

消防の任務は、その施設及び人員を活用して住民の生命、身体及び財産を火災から保護するとともに、水火災又は地震等の災害を防御し、及びこれらの災害による被害を軽減するほか、災害等による傷病者の搬送を適切に行うことにある。

### 第1 消防体制の整備

#### 1 消防計画の充実

町は、消防の任務を遂行するため、当該町域の防災計画の内容を踏まえ、各種災害に対し、効果的な消防活動を行えるよう町消防計画の一層の充実を図る。

#### 2 消防計画の作成

町の作成する消防計画の内容は、火災予防及び火災防御を中核とした消防の業務計画とし、さらに稚内地区消防事務組合消防署豊富支署が火災以外の災害の防御又は発生による被害を軽減するための事項を具備した全体計画とし、各種災害の対応に万全を期す。

#### 3 消防の対応力の強化

町は、将来人口が減少する中で、複雑多様化、大規模化する災害に対応可能な消防体制を確立するため、「第三次北海道消防広域化推進計画」を踏まえながら、消防の広域化を推進するなど、消防の対応力強化に努めるものとする。

### 第2 消防力の整備

町は、消防活動の万全を期するため、消防力の整備指針を参考に、実態に即応する消防施設並びに人員の整備充実を図るとともに、大規模・特殊災害に対応するための、高度な技術・資機材を有する救助隊の整備の推進、先端技術による高度な技術の開発に努めるものとする。

また、消防水利の基準に定める所要の水利の整備充実を図るとともに、常にこれを有効に使用できるよう維持管理の適正を図る。

### 第3 消防職員及び消防団員の教育訓練

町及び道は、消防職員及び消防団員に対し、資質の向上、体力の錬成と第一線防災活動の充実強化を図るため、消防学校及び町等において「消防学校における教育訓練の基準」等に基づく教育訓練を実施する。

### 第4 広域消防応援体制

稚内地区消防事務組合消防署豊富支署は、大規模な火災など単独では十分な災害応急対策を実施できない場合に備え、相互に応援できる体制を整備するとともに、災害発生時においては、必要に応じ消防機関の応援協定や第5章第7節「広域応援計画」に基づき、他の消防機関、他市町村、他都府県及び国へ応援を要請するものとする。

## 第5 消防計画

被害軽減に寄与するための必要な事項については、別に定める「消防計画」によるものとする。

資料2 消防組織及び消防施設の現況 資料9-19 応援協定一覧
------------------------------------

## 第11節 水害予防計画

水害の発生を未然に防止し、又は被害の軽減を図るための予防対策上必要な計画は、次のとおりである。

### 第1 水防区域

町内河川のうち、水防区域は、資料4-1及び資料4-2のとおりである。

資料4-1 水防区域

資料4-2 市街地における低地帯の浸水予想区域

### 第2 予防対策

#### 1 基本方針

洪水等による災害を防ぎ、又は被害の軽減を図るとともに、流水の正常な機能を維持するため、河川改修事業等の治水事業を推進するものとする。

また、特に水防上警戒を要する区域などについて、河川監視を随時実施するなど河川の管理に万全を期するものとする。

さらに、住民が自らの地域の水害リスクに向き合い、被害を軽減する取組を行う契機となるよう、分かりやすい水害リスクの開示に努めるものとする。

#### 2 予防対策

(1) 気象等特別警報・警報・注意報並びに情報等を迅速に住民に伝達するため、関係事業者の協力を得つつ、防災行政無線（戸別受信機を含む。）、北海道防災情報システム、全国瞬時警報システム（J-ALERT）、テレビ、ラジオ（コミュニティFM放送を含む。）、携帯電話（緊急速報メール機能を含む。）、ワンセグ等を用いた伝達手段の多重化、多様化を図るとともに、水防上警戒を要する区域の指定及び水防資機材の備蓄等所要の措置を講じ、水防体制の確立を図る。

(2) 洪水浸水想定区域、雨水出水浸水想定区域及び高潮浸水想定区域の指定があったときは、少なくとも当該浸水想定区域ごとに、次に掲げる事項について定めるものとする。

ア 洪水予報、水位到達情報の伝達方法

イ 避難施設その他の避難場所及び避難路その他の避難経路に関する事項

ウ 防災訓練として町長が行う洪水、雨水出水又は高潮に係る避難訓練の実施に関する事項

エ 洪水浸水想定区域、雨水出水浸水想定区域及び高潮浸水想定区域内に次に掲げる施設がある場合にあつては、これらの施設の名称及び所在地

(ア) 要配慮者利用施設（社会福祉施設、学校、医療施設その他の特に防災上の配慮を要する者が利用する施設）でその利用者の洪水時の円滑かつ迅速な避難を確保する必要があると認められるもの



- (イ) 大規模な工場その他の施設（(ア)に掲げるものを除く。）であって国土交通省令で定める基準を参酌して市町村の条例で定める用途及び規模に該当するもの（大規模工場等）でその洪水時等の浸水の防止を図る必要があると認められるもの（所有者又は管理者からの申し出あった施設に限る。）
- (3) 町地域防災計画において上記（2）ウに掲げる事項を定めるときは、次に掲げる施設の区分に応じ、それぞれ次に定める者へ洪水予報等の伝達方法を定めるものとする。
- ア 要配慮者利用施設 所有者又は管理者（自衛水防組織が置かれたときは、所有者又は管理者及び自衛水防組織の構成員）
- イ 大規模な工場その他の施設 所有者又は管理者（自衛水防組織が置かれたときは、所有者又は管理者及び自衛水防組織の構成員）
- (4) 町は、水防法に基づき指定した排水施設等において、想定し得る最大規模の降雨により当該指定に係る排水施設に雨水を排除できなくなった場合又は当該指定に係る排水施設（当該指定に係るポンプ施設又は貯留施設に接続する排水施設を含む。）から河川その他の公共の水域若しくは海域に雨水を排除できなくなった場合に浸水が想定される区域を雨水出水浸水想定区域として指定し、指定の区域、浸水した場合に想定される水深、浸水範囲等を公表するとともに、関係市町村の長に通知するものとする。

### 第3 水防計画

水害予防に関する計画は、豊富町地域防災計画の「水防計画編」による。

## 第12節 風害予防計画

---

風による公共施設、農用地、農作物の災害を予防するため、次のとおり予防対策を実施する。

### 第1 予防対策

- 1 台風による風害の予防は、その経路等により予想し得る気象状況を早期に把握して、臨機に対応できる措置を講じるものとする。
- 2 学校及び保育所や医療機関等の応急対策上重要な施設の安全性の向上に配慮する。  
また、家屋その他建築物の倒壊等を防止するための緊急措置は、それぞれの施設管理者が行うものであるが、状況に応じて町は施設管理者に対して、看板やアンテナ等の固定など強風による落下防止対策等の徹底を図る。(家屋、その他建築物の倒壊防止、緊急措置の方法)
  - (1) 戸、窓、壁等には、すじかい、支柱等の補強材による応急的な補強工事を行う。
  - (2) 倒壊のおそれがある建物は、ひかえ柱の取り付け、ロープ張り、大きなすじかいの打ち付け等をする。
  - (3) 煙突、看板、塀、立木等を針金等で補強する。
  - (4) 電灯引き込み線がたるんでいないか点検し、破損したものは直ちに電力会社に連絡する。
- 3 台風による農産物等の風害防止のため、農業施設等の管理者や農業生産者に対して、風害防止のための管理方法の周知指導を実施する。

## 第13節 雪害予防計画

異常降雪等により予想される豪雪、暴風雪及びなだれ等の災害（以下「雪害」という。）に対処するための予防対策及び応急対策は、防災関係機関の相互に連携し、「北海道雪害対策実施要綱」（資料9-5）に準じて、次に定めるところにより実施する。

### 第1 町の体制

町は、雪害対策を積極的に実施するため、「北海道雪害対策実施要綱」（資料9-5）に準じ、所要の対策を講じるとともに、特に次の事項につき十分留意する。

- 1 雪害対策の体制及び窓口を明確にすること。
- 2 雪害情報の連絡体制を確立すること。
- 3 災害警戒区域等の警戒体制を擁立すること。
- 4 積雪における消防体制を確立すること。
- 5 雪害時に適切な避難指示ができるようにしておくこと。
- 6 雪害発生時における避難、救出、給水、食料供給及び防疫等の応急措置の体制を整えること。
- 7 要配慮者世帯の安否確認や除雪支援の体制を整えること。
- 8 孤立予想地域に対しては、次の対策を講ずること。
  - (1) 食料、燃料等の供給対策
  - (2) 医療助産対策
  - (3) 応急教育対策
- 9 除雪機械、通信施設の整備点検を行うこと。
- 10 雪捨場の設定にあたっては、交通障害及び溢水災害等の連絡について十分な配慮をすること。

資料9-5 北海道雪害対策実施要綱

### 第2 予防対策

#### 1 除雪路線実施区分

- (1) 除雪路線は、特に交通確保を必要と認める主要路線について、次の区分により分担して除雪を実施するものとする。
  - ア 一般国道は、北海道開発局が行う。
  - イ 道道は、北海道が行う。
  - ウ 町道は、豊富町が行う。
- (2) 町が管理する道路で冬期間除雪を行い、交通を確保する除雪作業の基準は下記のとおりである。

種 類	除 雪 目 標
第1種	市街地及び公共施設に通じる路線並びに生産物出荷、搬出する路線を主としており、路面の積雪状態を常に巡視し、道路交通に支障あるときは直ちに出動し昼間交通を確保する。
第2種	集落を結ぶ路線を主とし、1種に準じ積雪状態を巡視し、1種路線の終了後引き続き作業を行う。
第3種	第1・2種路線以外の路線を主とし、初期の降雪時及び降雪が比較的少ないときは2種と同じく開通させる。ただし、連続降雪の場合は一時中止をする。
第4種	第1・2・3種路線以外の末端路線で高速車による除雪のできない区間は低速車で除雪を行う。
その他の路線	降雪日が比較的少なく、気象予報等から判断して除雪事態の発生がないものと推測されるとき、作業後の措置、除雪機械運行の能力等を十分考慮の上実施する。ただし、その場合でも除雪車等が安全運行できる路線に限定される。

ア 除雪指定計画路線

除雪指定計画路線は、年度ごとの除雪計画により実施するものとする。

イ 交通途絶地区の緊急対策

積雪がはなはだしく、交通が途絶している地区において、急患又は食料の補給困難な事態が発生し、町の救援を必要とする旨の連絡を受けたときは、町長は関係機関と協力して、速やかに救援の措置をとるものとする。

## 第14節 融雪災害予防計画

融雪による河川の出水災害（以下「融雪災害」という。）に対処するための予防対策及び応急対策は、防災関係機関が相互に連携し、「北海道融雪災害対策実施要綱」（資料9-6）に準じて、次に定めるところにより実施する。

### 第1 町の体制

町は、融雪災害対策を積極的に実施するため、「北海道融雪災害対策実施要綱」（資料9-6）に準じ所要の措置を講じるとともに、特に次の事項に十分留意する。

- 1 融雪災害対策の体制及び窓口を明確にすること。
- 2 気象情報及び融雪状況の把握に努め、連絡体制を確立すること。
- 3 融雪出水、なだれ、崖崩れ、地滑り発生予想箇所の警戒体制を確立すること。
- 4 融雪出水前に河道内の除雪、結氷の破砕等障害物の除去に努め、流下能力の確保すること。
- 5 融雪災害時に適切な避難指示ができるようにしておくこと。
- 6 災害時における連絡体制及び出動体制並びに避難救助体制を確立すること。
- 7 水防資機材、通信連絡施設の整備点検を行うこと。
- 8 道路側溝及び排水溝などの流下能力確保のため、住民協力による氷割デー、河道清掃デー等の設定に努めること。
- 9 融雪出水に際し、住民の水防に対する協力が得られるよう、水防思想の普及徹底に努めること。

#### 資料9-6 北海道融雪災害対策実施要綱

### 第2 予防対策

#### 1 気象情報及び積雪状況の把握

町は、融雪期においては稚内地方気象台と緊密な連絡をとり、地域内の降積雪の状況を的確に把握するとともに、低気圧の発生及び経路の状況又は降雨及び気温の上昇等気象状況に留意し、融雪出水の予測に努めるものとする。

#### 2 融雪出水対策

(1) 町は、本章第1「重要警戒区域及び整備計画」に定める重要水防警戒区域及びその他の地区の融雪による危険を事前に察知し、被害の拡大を防ぐため、次により万全の措置を講ずるものとする。

ア 町及び稚内地区消防事務組合消防署豊富支署は、地区住民の協力を得て、既往の被害箇所その他の予想される危険区域を中心に巡視警戒を行うものとする。

イ 町は、警察その他関係機関と緊密な連絡をとり、危険区域の水防作業及び避難救出方法等を事前に検討しておくものとする。

また、河川が融雪、結氷、捨雪及びじんかい等により河道がいちじるしく狭められ出水による災害が予想される場合は、融雪出水前に河道内の除雪、結氷の破砕等障害

物の除去に努め、あわせて、樋門、樋管等河川管理施設の整備点検を十分行うとともに、堰、水門等河川工作物の管理者並びに河川の上流部に集積している木材の搬出等について関係者に指導を行い、流下能力の確保を図るものとする。

ウ 町は、被災地における避難経路及び避難場所を住民に十分周知させるとともに、避難について収容施設の管理者と協議しておくものとする。

### 3 なだれ等予防対策

- (1) 道路管理者は、地区住民、児童、生徒及びドライバーに対し、積極的に広報活動を行うほか、気象情報を把握し、なだれの発生が予想される場合は、関係機関との緊密な連絡を保ち、迅速に当該道路の交通規制等の措置を講ずるものとする。
- (2) 崖等の管理者は、崖崩れ及び地滑りの発生予想箇所のパトロールを強化するものとする。

### 4 交通の確保

- (1) 道路管理者は、積雪、結氷、滞留水等により道路交通が阻害されるおそれがあるときは、道路の除排雪、結氷の破砕等障害物の除去に努め、道路の効率的な活用を図るものとする。
- (2) 道路管理者は、積雪、拾雪及びじんかい等により道路側溝の機能が低下し、溢水災害が発生するのを防止するため、融雪出水前に道路側溝内の障害物の除去に努め、排水能力の確保を図るものとする。

### 5 広報活動

町及び関係機関は、融雪出水に際し、住民の水防に対する協力が十分得られるよう、あらゆる広報媒体を通じ、水防思想の普及徹底に努めるものとする。

## 第15節 高波、高潮災害予防計画

高波、高潮による災害の予防計画は、次のとおりである。

### 第1 高波、高潮、津波等危険区域

町内の、高波、高潮、津波等危険区域は、資料4-5のとおりである。

資料4-5 高波、高潮、津波等危険区域

### 第2 予防対策

#### 1 町

町は、次のとおり予防対策を実施するものとする。

- (1) 高潮特別警報・警報等を迅速に住民に伝達するため、関係事業者の協力を得つつ、防災行政無線等（戸別受信機を含む。）、北海道防災情報システム、全国瞬時警報システム（J-ALERT）、テレビ、ラジオ（コミュニティFM放送を含む。）、携帯電話（緊急速報メール機能を含む。）、ワンセグ等を用いた伝達手段の多重化、多様化の有効活用を図るとともに、高波・高潮、津波等危険区域の指定及び水防資機材の備蓄等所要の措置を講じ、水防体制の確立を図るものとする。
- (2) 住民に対し高波、高潮、津波等危険区域の周知に努めるとともに、防災計画において必要な警戒避難体制に関する事項について定めるものとする。
- (3) 町は、高潮災害に対する住民の警戒避難体制として、高潮特別警報等が発表された場合に直ちに避難指示等を発令することを基本とした具体的な避難指示等の発令基準を設定するものとする。

#### 2 港湾管理者

高波、高潮による災害予防施設として、耐波性能の照査や既存施設の補強を含む防潮堤、防潮護岸等の海岸保全施設事業を推進するとともに、港湾における水害リスクを低減するため、タイムラインの考え方を取り入れた防災・減災対策を推進するものとする。

また、防潮扉、水門等管理者は適切に管理をするとともに、高波、高潮発生時における迅速、的確な開閉に万全を期するものとする

## 第16節 土砂災害予防計画

土砂災害の予防に関する計画は、次のとおりである。

### 第1 現況

本章第1「重要警戒区域及び整備計画」の定めによる。

また、指定状況、位置情報については、以下のホームページから確認することができる。

(北海道土砂災害警戒情報システム・土砂災害警戒区域等の指定状況)

<https://www.njwa.jp/hokkaido-sabou/> (HP版)

<https://www.njwa.jp/hokkaido-sabou/sp/> (スマートフォン版)

(北海道(民有林)の山地災害危険地区)

<https://hkd-tsn-kikenchiku.jp/>

(北海道(国有林)の山地災害危険地区)

<https://www.rinya.maff.go.jp/hokkaido/tisan/kikentiiki/index.html>

資料4-7 土砂災害(特別)警戒区域

資料4-8 山地災害危険地区

### 第2 土砂災害(特別)警戒区域等の警戒避難体制の整備

#### 1 地域住民等の通報

土砂災害の被害の軽減を行うためには、前兆現象を察知し、速やかな警戒避難体制を確保しなければならない。そのためには、土砂災害(特別)警戒区域等の近隣の地域住民からの通報が重要となる。このことから、町は、前兆現象を察知した場合、町や防災関係機関への通報方法等について、地域住民へ普及周知を図る。

#### 2 警戒避難体制の活動

土砂災害に関する気象情報等	活動内容
<ul style="list-style-type: none"> <li>・「土砂キキクル(大雨警報(土砂災害)の危険度分布)」が「注意(黄)」(警戒レベル2相当情報[土砂災害])</li> <li>・「大雨注意報」(警戒レベル2)</li> </ul>	<ul style="list-style-type: none"> <li>(1) 情報収集</li> <li>(2) 警戒活動準備</li> </ul>
<ul style="list-style-type: none"> <li>・「土砂キキクル(大雨警報(土砂災害)の危険度分布)」が「警戒(赤)」(警戒レベル3相当情報[土砂災害])</li> <li>・「大雨警報(土砂災害)」(警戒レベル3相当情報[土砂災害])</li> </ul>	<ul style="list-style-type: none"> <li>(1) 巡視活動による情報収集</li> <li>(2) 雨量の監視</li> <li>(3) 高齢者等避難の発令判断</li> <li>(4) 指定避難所の開設準備及び開設</li> </ul>
<ul style="list-style-type: none"> <li>・「土砂キキクル(大雨警報(土砂災害)の危険度分布)」が「危険(紫)」(警戒レベル</li> </ul>	<ul style="list-style-type: none"> <li>(1) 北海道土砂災害警戒情報システムによる土砂災害危険度の監視</li> </ul>



<p>4相当情報 [土砂災害] ・「土砂災害警戒情報」(警戒レベル4相当情報 [土砂災害])</p>	<p>(2) 土砂災害警戒区域及び土砂災害特別警戒区域を重点に巡視活動を強化 (3) 災害対策本部の設置 (4) 避難指示の発令判断 (5) 自主避難の広報</p>
<p>・「土砂キキクル(大雨警報(土砂災害)の危険度分布)」(警戒レベル5相当情報[土砂災害])</p>	<p>(1) 緊急安全確保の発令判断 (2) 応急対策の準備</p>

### 第3 土砂災害警戒情報の収集及び伝達

#### 1 土砂災害警戒情報の目的

土砂災害警戒情報は、大雨による土砂災害発生の危険性が高まったときに、町長が防災活動や住民等への避難指示等の災害応急対応を適時適切に行えるよう支援するとともに、住民の自主避難を支援することを目的とする。

#### 2 土砂災害警戒情報の発表

土砂災害警戒情報は、大雨警報を解説する気象情報のひとつであり、気象業務法第11条及び基本法第55条に基づき、宗谷総合振興局(稚内建設管理部)と稚内地方気象台の共同で作成発表される。

#### 3 発表対象地域

道内の全市町村を発表対象地域とし、市町村単位で発表される。

#### 4 土砂災害警戒情報の発表及び解除の基準

土砂災害警戒情報の発表基準は、それぞれ以下のとおりとする。

##### (1) 警戒基準

大雨警報発表中において、気象庁が作成する降雨予測に基づいて算出した降雨指標が監視基準に達したときとする。また、警報の切り替え等各種情報を勘案して、より厳重な警戒を呼びかける必要があると認められる場合、土砂災害への警戒を改めて呼びかける必要があると認められる場合等には、道(稚内建設管理部)と気象台(稚内地方気象台)が協議の上、土砂災害警戒情報を発表する。

##### (2) 警戒解除基準

降雨指標が監視基準を下回り、かつ短時間で再び発表基準を超過しないと予想されるとき、又は無降雨状態が長時間続いているときとする。

ただし、無降雨状態が長時間継続しているにもかかわらず基準を下回らない場合は、土壌雨量指数や土砂災害の発生状況等を考慮し、道(稚内建設管理部)と気象台(稚内地方気象台)が協議の上で警戒を解除する。

#### 5 利用に当たっての留意事項

土砂災害警戒情報は、大雨による土砂災害発生の危険度を、降雨に基づいて判定し発表するもので、個々の急傾斜地等における植生・地質・風化の程度等の特性や地下水の流動等を反映したものではない。従って、土砂災害警戒情報の利用に当たっては、個別の災害発生箇所・時

間・規模等を詳細に特定するものではないことに留意する必要がある。

また、土砂災害警戒情報の発表対象とする土砂災害は、技術的に予知・予測が可能である表層崩壊等による土砂災害のうち土石流や集中的に発生する急傾斜地の崩壊とし、技術的に予知・予測が困難である斜面の深層崩壊、山体の崩壊、地滑り等については発表対象とするものではないことに留意する。

**6 土砂災害警戒情報の伝達**

町は、土砂災害警戒情報を受けた場合は、直ちに危険箇所の住民及び関係機関に伝達する。

**7 土砂災害警戒情報に係る町の対応**

町長は、避難指示等の発令に当たり、土砂災害警戒情報を参考にしつつ、個別の溪流・斜面の状況、気象状況、住民からの通報等も合わせて前兆現象の収集に努め、総合的に判断を行う。

**8 土砂災害警戒情報の伝達**

土砂災害警戒情報の連絡系統・情報提供は次の図のとおりとする。

図表 伝達系統

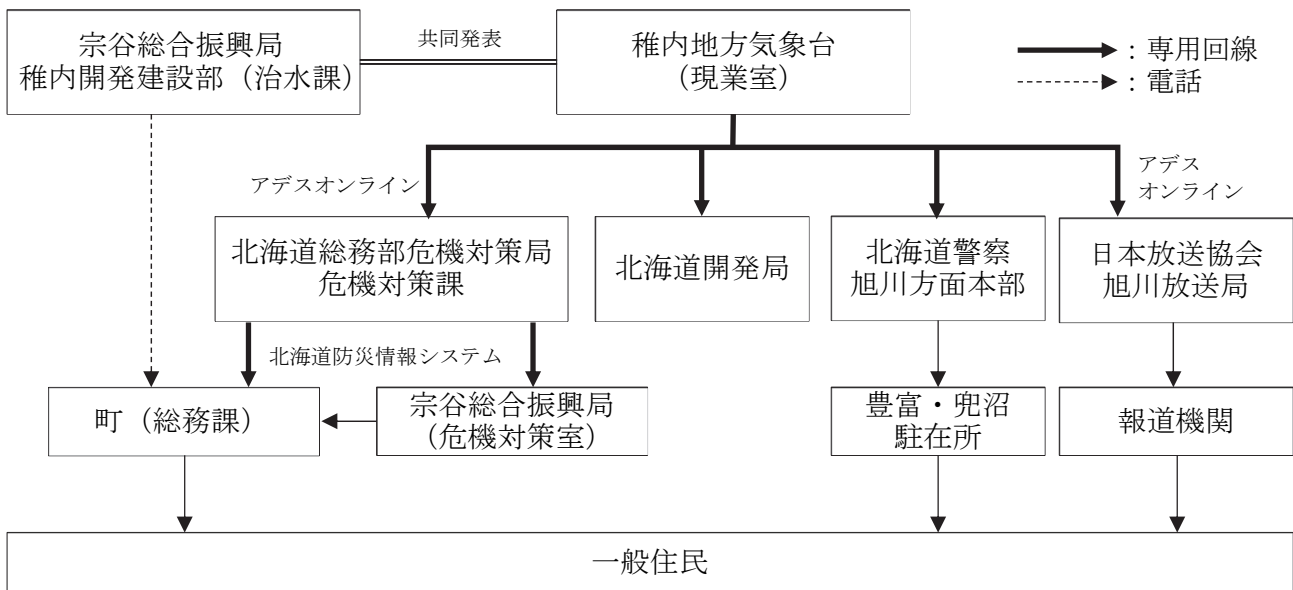

※大雨警報（土砂災害）発表後、さらに土砂災害の危険性が高まった場合、土砂災害警戒情報を発表

**第4 要配慮者への支援**

避難行動要支援者を含む要配慮者の支援については、本章第7節「避難行動要支援者等の要配慮者に関する計画」に定めるところによる。

また、要配慮者利用施設の管理者に対して、電話・FAX等により土砂災害警戒情報や避難に関する情報等を確実に伝達する。

**第5 防災意識の向上**

土砂災害（特別）警戒区域等や土砂災害の前兆現象、平時からの備え、その他、指定緊急避難場所や避難情報等の入手方法などを記載したハザードマップを作成し、住民の土砂災害に対す

る知識等の向上を図る。

## 第6 形態別予防計画

### 1 地滑り等予防計画

土地の高度利用と開発に伴って、地滑り災害が多発する傾向にあり、ひとたび、地滑りが発生すると、多くの住家、農耕地、公共施設等に被害が発生し、二次的被害では、山地の崩壊による土石流災害の発生、河川の埋没による冠水災害にもつながるため、町は、次のとおり地滑り防止の予防対策を実施するものとする。

住民に対し、土砂災害(特別)警戒区域等の周知に努めるとともに、危険区域の住民に対し、斜面等の異常(亀裂、湧水、噴水、濁り水)の報告や住民自身による防災措置(自主避難等)などの周知・啓発を図る。

### 2 崖崩れ防止対策

土地の高度利用と開発に伴って、崖崩れ災害が多発する傾向にあり、ひとたび、崖崩れが発生すると、多くの住家、農耕地、公共施設等に被害が発生し、二次的被害では、山地の崩壊による土石流災害の発生、河川の埋没による冠水災害にもつながるため、国、道及び市町村は、次のとおり崖崩れ防止の予防対策を実施するものとする。

#### (1) 急傾斜地崩壊(崖崩れ)防止対策

住民に対し、土砂災害警戒区域及び急傾斜地崩壊危険箇所の周知に努める。

危険区域の住民に対し、急傾斜地の異常(亀裂、湧水、噴水、濁り水)の報告や住民自身による防災措置(不安定な土壌、浮石等の除去、水路の清掃等)などの周知・啓発を図る。

#### (2) 山腹崩壊防止対策

住民に対し、山腹崩壊危険地区の周知に努める。

### 3 土石流予防計画

町及び防災関係機関は、土砂災害警戒区域、土石流危険渓流及び崩壊土砂流出危険地区周知に努める。

危険区域の住民に対し、河川等の異常(山鳴、水位の急激な減少、急激な濁り)の報告や住民自身による防災措置(自主避難等)などの周知・啓発を図る。

## 第17節 積雪・寒冷対策計画

積雪・寒冷期において災害が発生した場合、他の季節に発生する災害に比べて、積雪による被害の拡大や避難場所、避難路の確保等に支障を生じることが懸念される。

このため、町及び道、防災関係機関は、積雪・寒冷対策を推進することにより、積雪・寒冷期における災害の軽減に努める。

### 第1 積雪対策の推進

積雪期における災害対策は、除排雪体制の整備、雪に強いまちづくり等、総合的、長期的な雪対策の推進により確立される。

このため、町及び道、防災関係機関は、「北海道雪害対策実施要綱」（資料9-5）に基づき、相互に連携協力して実効ある雪対策の確立と雪害の防止に努める。

資料9-5 北海道雪害対策実施要綱
-------------------

### 第2 避難救出措置等

町は、積雪・寒冷対策を積極的に実施するため、「北海道雪害対策実施要綱」（資料9-5）に準じ、所要の対策を講ずるとともに、特に次の事項につき十分留意するものとする。

- 1 積雪・寒冷期に適切な避難指示等ができるようにしておくこと。
- 2 災害時における避難、救出、給水、食料、燃料供給及び防疫等の応急措置の体制を整えること。

### 第3 交通の確保

#### 1 道路交通の確保

災害時には、防災関係機関の行う緊急輸送等の災害応急対策の円滑な実施を図るため、道路交通の緊急確保を図ることが重要である。

このため、町及び北海道開発局、道の道路管理者は、除雪体制を強化し、日常生活道路の確保を含めた面的な道路交通確保対策を推進する。

##### （1）除雪体制の強化

ア 道路管理者は、一般国道、道道、町道及び高速自動車国道の整合のとれた除雪体制を強化するため、相互の緊密な連携の下に除雪計画を策定する。

イ 道路管理者は、除雪の向上を図るため、地形や積雪の状況等自然条件に適合した除雪機械の増強に努める。

##### （2）積雪寒冷地に適した道路整備の促進

ア 道路管理者は、冬期交通の確保を図るための道路の整備や施設の整備を推進する。

イ 道路管理者は、雪崩等による交通障害を予防するため、スノーシェッド、雪崩防止柵等防雪施設の整備を促進する。

### (3) 雪上交通手段の確保

町及び防災関係機関は、積雪期においては、道路交通の確保が困難となることが予想されるため、救助活動や救助物資の輸送などに必要な雪上車やスノーモービル等の確保に努める。

## 2 航空輸送の確保

災害による道路交通の一時的なマヒにより、孤立する集落が発生することが予想されるため、道及び防災関係機関は、孤立集落に対するヘリコプター等による航空輸送の確保を図る。

町及び道は、孤立が予想される集落のヘリポート確保を促進するとともに、除雪体制の強化を図る。

## 第4 雪に強いまちづくりの推進

### 1 家屋倒壊の防止

町及び道は、住宅の耐震性を確保し、屋根雪荷重の増大による家屋倒壊等を防止するため、建築基準法等の遵守の指導に努める。

また、自力での屋根雪処理が不可能な世帯に対して、ボランティアの協力体制等、地域の相互扶助体制の確立を図る。

### 2 積雪期における指定避難所、避難路の確保

町及び道、防災関係機関は、積雪期における指定避難所、避難路の確保に努める。

### 3 計画的・予防的な通行止め、滞留車両の排出を目的とした転回路の整備等

町、道及び防災関係機関は、大規模な車両滞留や長時間の通行止めを引き起こすおそれのある大雪時においても、人命を最優先に幹線道路上で大規模な車両滞留を徹底的に回避することを基本的な考え方として、計画的・予防的な通行止め、滞留車両の排出を目的とした転回路の整備等を行うよう努めるものとする。

## 第5 寒冷対策の推進

### 1 被災者及び避難者対策

町は、被災者及び避難者に対する防寒用品や発電機などの整備、備蓄に努める。

### 2 避難所対策

町は、避難所における暖房等の需要の増大が予想されるため、電源を要しない暖房器具、燃料のほか、積雪期を想定した資機材（長靴、防寒具、スノーダンプ、スコップ、救出用スノーボード等）の備蓄に努めるとともに、電力供給が遮断された場合における暖房設備の電源確保のため、非常電源等のバックアップ設備等の整備に努める。

また、被災地以外の地域にあるものを含め、旅館やホテル等の借り上げ等、多様な避難所の確保に努める。

なお、冬期における屋外トイレは、寒さなどにより利用環境が悪化するとともに、水道凍結も予想されることから、冬期間でも使用可能なトイレの調達方法を検討し、民間事業者との協定の締結などにより、必要な台数の確保に努める。

### 3 被災者及び避難者対策

町は、被災者及び避難者に対する防寒用品の整備、備蓄に努める。

また、応急仮設住宅は、積雪のため早期着工が困難となることや避難生活が長期化することが予想されることから、被災者、避難者の生活確保のための長期対策を検討する。

### 4 指定避難所の運営

町は、避難の長期化等必要に応じてプライバシーの確保、男女のニーズの違い等男女双方の視点等に配慮する。

### 5 住宅対策

町及び道は、応急仮設住宅の迅速な提供に努めるとともに、その仕様については、積雪寒冷に対応したものとし、引き続き検証、検討を進め、改善に努める。

## 第6 スキー客に対する対策

スキー場で雪崩等の災害が発生した場合、リフト、ゴンドラ施設、ロッジ等の損壊などにより多数のスキー客の被災が懸念される。

## 第18節 複合災害に関する計画

---

町をはじめとする防災関係機関は、複合災害の発生可能性を認識し、備えを充実するものとする。

### 第1 予防対策

- 1 防災関係機関は、後発災害の発生が懸念される場合には、先発災害に多くを動員し後発災害に不足が生じるなど、望ましい配分ができない可能性があることに留意し、職員の派遣体制や資機材の輸送手段等の充実や、防災関係機関相互の連携強化に努めるものとする。
- 2 防災関係機関は、地域特性に応じて発生可能性が高い複合災害を想定した図上訓練や実動訓練等の実施に努めるとともに、その結果を踏まえて職員及び資機材の投入や外部支援の要請等についての計画・マニュアル等の充実を努めるものとする。
- 3 町及び道は、複合災害時における町民の災害予防及び災害応急措置等に関する知識の普及・啓発に努める。

## 第19節 業務継続計画の策定

町は、災害時の応急対策等の実施や優先度の高い通常業務の継続のため、業務継続計画（BCP：Business Continuity Plan）の策定等により、業務継続性の確保を図るものとし、事業者は、災害時に重要業務を継続するための事業継続計画を策定・運用するよう努めるものとする。

### 第1 業務継続計画（BCP）の概要

業務継続計画（BCP）とは、災害発生時に町、道及び事業者自身も被災し、人員、資機材、情報及びライフライン等利用できる資源に制約がある状況下においても、優先度の高い業務を維持・継続するために必要な措置を事前に講じる計画として策定するものであり、災害に即応した要員の確保、迅速な安否確認、情報システムやデータの保護、代替施設の確保などを規定したものである。

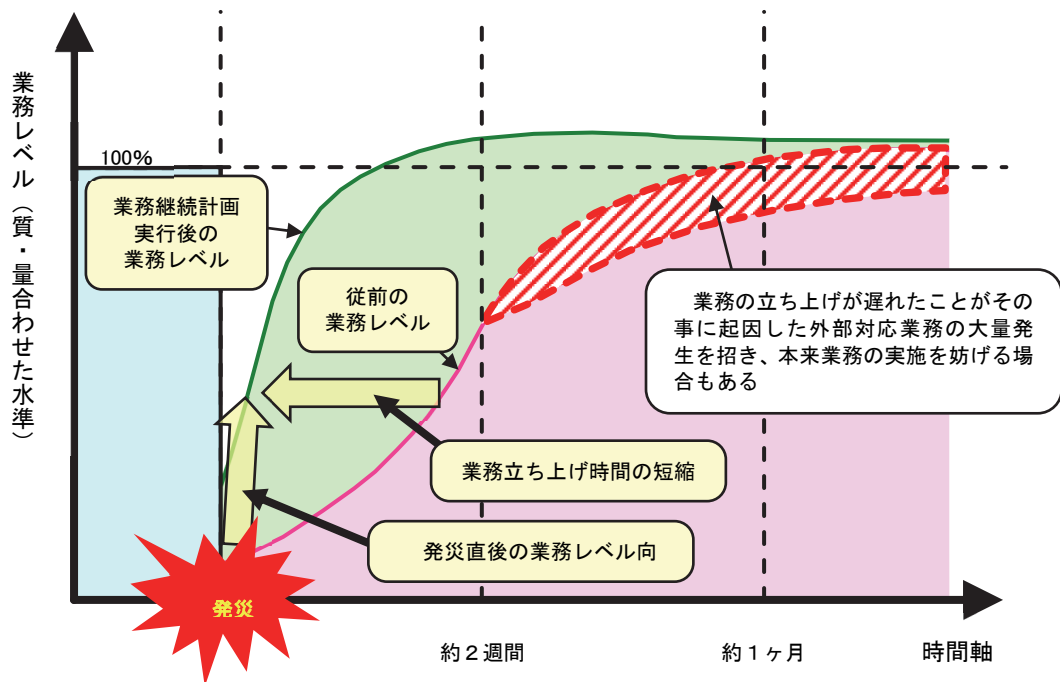

### 第2 業務継続計画（BCP）の策定

町は、災害応急活動及びそれ以外の行政サービスについて、継続すべき重要なものは一定のレベルを確保するとともに、すべての業務が早期に再開できるよう、災害時においても町の各部局の機能を維持し、被害の影響を最小限にとどめ、非常時に優先度の高い業務の維持・継続に必要な措置を講じるための業務継続計画を策定するよう努めるとともに策定した計画の継続的改善に努めるものとする。

特に、業務継続計画の策定等に当たっては、少なくとも町長不在時の明確な代行順位及び職員の参集体制、本庁舎が使用できなくなった場合の代替庁舎の特定、電気・水・食料等の確保、災害時にもつながりやすい多様な通信手段の確保、重要な行政データのバックアップ並びに非常時優先業務の整理について定めておくものとする。



### 第3 庁舎等の災害対策本部機能等の確保

町は、特に、災害時の拠点となる庁舎等について、非構造部材を含む耐震対策等により、発災時に必要と考えられる高い安全性を確保するよう努めるものとする。

また、災害対策の拠点となる庁舎及びその機能を確保するための情報通信設備や自家発電装置など主要な機能の充実と災害時における安全性の確保を図るとともに、物資の供給が困難な場合を想定し、十分な期間に対応する食料、飲料水、暖房及び発電用燃料などの適切な備蓄、調達、輸送体制の整備を図るものとする。



## 第5章 災害応急対策計画

基本法第50条第1項の趣旨を達成するため、災害時に災害の発生を防御し、又は応急的救助を行う等災害の拡大を防止するため、災害応急対策計画を定める。

災害応急対策実施責任者は、可能な限りの確に災害の状況把握に努め、人材、物資その他の必要な資源を適切に配分しつつ、生命及び身体の安全を守ることを最優先して災害応急対策を実施するものとする。

また、その実施に当たっては、要配慮者に配慮するなど、被災者の年齢、性別、障がいの有無といった被災者の事情から生じる多様なニーズに適切に対応するものとする。

なお、災害応急対策実施責任者は、災害応急対策に従事する者の安全の確保を図るよう十分配慮するものとする。

### 第1節 災害情報収集・伝達計画

災害予防対策及び災害応急対策等の実施のため、必要な災害情報、被害状況報告等の収集及び通報等については、この計画に定めるところによる。

#### 第1 平時の情報交換及び情報伝達体制の整備

1 町は、災害の予測・予知や災害研究を推進するため、災害予測に役立つ計測・観測データや危険情報などを関係機関より提供を受け、情報の整理を行う。

また、これら情報の多角的な活用に向け、関係機関は情報を共有化するため通信ネットワークのデジタル化に努める。

2 町は、要配慮者にも配慮したわかりやすい情報伝達と、要配慮者、災害により孤立する危険のある地域の被災者に対して、確実に情報伝達できるよう必要な体制の整備を図る。

また、被災者等への情報伝達手段として、防災行政無線の整備・充実を図り、要配慮者にも配慮した多様な手段の整備に努める。

#### 第2 情報及び被害状況報告の収集、連絡

災害情報及び被害状況報告（以下「災害情報等」という。）の収集連絡は、災害の予防及び応急対策を実施する基本となるものである。

災害応急対策実施責任者、公共的団体、防災上重要な施設の管理者は、地理空間情報の活用などにより、災害に関する情報の収集及び伝達に努めるものとする。

防災関係機関は、それぞれが有する情報組織、情報収集手段、通信ネットワーク等を全面的に活用し、迅速・的確に災害情報等を収集し、相互に交換するものとする。

##### 1 町の災害情報等収集及び連絡

(1) 町長は、災害時は、速やかに情報を収集し、所要の応急対策を講ずるとともに、その状況を宗谷総合振興局長に報告する。

なお、災害発生場所の報告においては、地図等、場所の特定ができる資料を添付するものとする。

- (2) 町長は、気象等特別警報・警報・注意報並びに情報等及び災害情報等の取扱要領を定め、災害の発生等緊急事態に対処する体制を整備するとともに、災害情報等連絡責任者を定めておくものとする。
- (3) 各地区の消防分団長は、地域内の住民と協力して警戒に当たり、情報の早期把握に努めるとともに災害が発生したときは、直ちに町又はその他の関係機関に通報するものとする。

## 2 災害対策本部設置

### (1) 災害対策本部設置

ア 災害対策本部を設置したときは、本部の設置状況及びその他の情報等について、防災関係機関へ通報する。

イ 防災関係機関は、前事項の通報を受けたときは、災害情報について密接な相互連絡を図るため、必要に応じて当該対策本部に連絡要員を派遣するものとする。

### (2) 道への通報

町及び防災関係機関は、発災後の情報等について、次により宗谷総合振興局を通じて道（危機対策課）に通報する。

ア 災害の状況及び応急対策の概要・・・発災後速やかに

イ 災害対策本部等の設置・・・・・・・・・・災害対策本部等を設置した時直ちに

ウ 被害の概要及び応急復旧の見通し・・・被害の全貌が判明するまで、又は応急復旧が完了するまで随時

エ 被害の確定報告・・・・・・・・・・被害状況が確定したとき

### (3) 町の通報

ア 町は、119番通報の殺到状況時には、その状況等を道及び国（消防庁）に報告する。

イ 町は、自らの対応力のみでは十分な災害対策を講じることができないような災害が発生したときは、速やかにその規模を把握するための情報を収集するよう特に留意し、被害の詳細が把握できない状況にあっても、迅速に当該情報の道及び国（消防庁）への報告に努める。

## 3 被害状況報告

災害が発生した場合、町長及び宗谷総合振興局長は、別に定める「災害情報等報告取扱要領」に基づき知事に報告するものとし、知事は、「災害報告取扱要領」及び「火災・災害等即報要領」に基づき国（消防庁経由）に報告するものとする。

ただし、町長は消防庁即報基準に該当する火災・災害等のうち、一定規模以上のもの（「直接即報基準」に該当する火災・災害等）を覚知した場合、第1報については、直接消防庁にも報告するものとする。なお、消防庁長官から要請があった場合については、第1報後の報告についても、引き続き消防庁に報告するものとする。

また、町長は通信の途絶等により知事に報告することができない場合は、直接、国（消防庁経由）に報告するものとする。

また、確定報告については、応急措置完了後20日以内に、内閣総理大臣あて及び消防庁長

官あての文書を消防庁へ提出する。

4 情報の分析整理

町は、被害情報及び関係機関が実施する応急対策の活動情報等を迅速かつ正確に分析・整理・要約・検索するため、最新の情報通信関連技術の導入に努めるものとする。

5 災害情報等連絡系統図

図表 災害情報等連絡系統

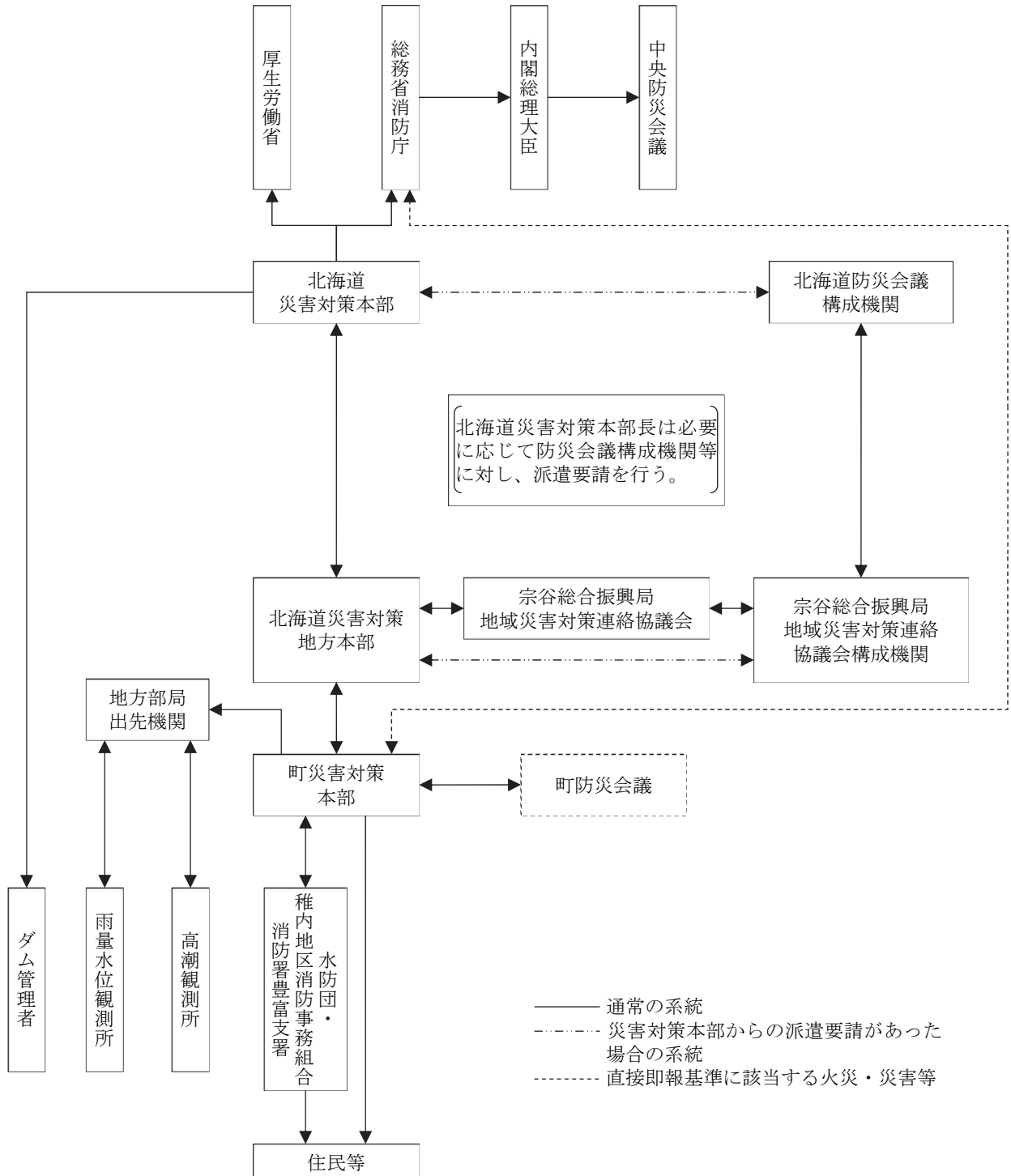

被害状況等の報告【消防庁報告先】

回線 \ 区分	平日（9：30～17：45） 消防庁応急対策室	休日・夜間（左記以外） 消防庁宿直室
NTT回線	03-5253-7527 03-5253-7537（FAX）	03-5253-7777 03-5253-7553（FAX）
消防防災無線 （※1）	90-49013 90-49033（FAX）	90-49102 90-49036（FAX）
地域衛星通信 ネットワーク（※2）	*-048-500-90-49013 *-048-500-90-49033（FAX）	*-048-500-90-49102 *-048-500-90-49036（FAX）

「*」各団体の交換機の特番（ただし、現在施工中の衛星無線設備更新整備工事が終了した市町村においては、衛星専用電話機から「*」を抜いてダイヤルする。）

（注1）消防庁と都道府県をつなぐネットワーク

（注2）消防庁、都道府県及び地域衛星電話を所有する消防本部等をつなぐネットワーク

災害情報等報告取扱要領

町長は、災害時、次に定めるところにより災害情報及び被害状況報告（以下「災害情報等」という。）を宗谷総合振興局長に報告するものとする。

1 報告の対象

災害情報等の報告の対象は、おおむね次に掲げるものとする。

- (1) 人的被害、住家被害が発生したもの。
- (2) 災害救助法の適用基準に該当する程度のもの。
- (3) 災害に対し、国及び道の財政援助等を要すると思われるもの。
- (4) 災害が当初軽微であっても、今後拡大し、発展するおそれがある場合、又は広域的な災害で町内の被害が軽微であっても振興局地域全体から判断して報告を要すると認められるもの。
- (5) 地震が発生し、震度4以上を記録したもの
- (6) 災害の状況及びそれが及ぼす社会的影響等からみて、報告の必要があると認められるもの。
- (7) その他特に指示があった災害。

2 報告の種類及び内容

(1) 災害情報

災害時は、資料9-7 別表1により速やかに報告すること。

この場合、災害の経過に応じ把握した事項を逐次報告すること。

(2) 被害状況報告

被害状況報告は、次の区分により行うものとする。ただし、指定行政機関及び指定公共機関の維持管理する施設等（住家を除く）については除くものとする。

ア 速報

被害発生後、直ちに資料9-7 別表2により件数のみ報告すること。

イ 中間報告

被害状況が判明次第、資料9-7 別表2により報告すること。

なお、報告内容に変更が生じたときは、その都度報告すること。ただし、報告の時期等について特に指示があった場合はその指示によること。

#### ウ 最終報告

応急措置が完了した後、15日以内に資料9-7 別表2により報告すること。

#### (3) その他の報告

災害の報告は、(1)及び(2)によるほか、法令等の定めに従い、それぞれ所要の報告を行うものとする。

#### 3 報告の方法

- (1) 災害情報及び被害状況報告（速報及び中間報告）は、電話又は無線等により迅速に行うものとする。
- (2) 被害状況報告のうち最終報告は、文書により報告するものとする。

#### 4 被害状況判定基準

被害状況の判定基準は、資料9-7 別表4のとおりとする。

資料9-7 災害情報等報告取扱要領
-------------------

## 第2節 災害通信計画

---

### 第1 通信手段の確保等

町、道及び防災関係機関は、災害発生直後は、災害情報連絡のための通信手段を確保するため、直ちに情報通信手段の機能確認を行うとともに、支障が生じた施設の復旧を行う。

なお、その場合において、町及び道は応急復旧対策のために必要な場所を確保し、提供するものとする。

また、災害時の防災関係機関相互の通信連絡は、東日本電信電話株式会社等の公衆通信設備、防災関係機関が設置した通信設備及び衛星携帯電話等の移動通信回線の活用により行うものとし、なお、電気通信事業者は、災害時において、防災関係機関の重要通信を優先的に確保するものとする。

### 第2 電話及び電報の優先利用並びに通信途絶時等における措置等

第1における、通信設備等が使用できない場合は、次の方法により通信連絡を行うものとする。

#### 1 電話による通信

電気通信事業者により提供されている災害時優先電話等を効果的に活用するものとする。

なお、災害時優先電話は、発信は優先扱いされるが、着信については通常電話と同じ扱いとなることに留意すること。

##### (1) 非常扱いの通話

天災、事変その他の非常事態時の災害の予防若しくは救援、交通、通信、電力の供給の確保、若しくは秩序の維持のために必要な内容を事項とする手動接続電話。

##### (2) 緊急扱いの通話

非常通話を除くほか、公共の利益のため緊急を要する事項を内容とする手動接続通話。

##### (3) 非常・緊急通話の利用方法

ア 102番（局番なし）をダイヤルしNTTコミュニケータを呼び出す。

イ NTTコミュニケータが出たら

(ア) 「非常又は緊急扱いの通話の申込み」と告げる。

(イ) あらかじめ指定した登録電話番号と機関名を告げる。

(ウ) 通話先の電話番号を告げる。

(エ) 通話内容を告げる。

ウ NTTコミュニケータが一度切って待つよう案内する。

エ 呼び出され接続が完了したら、通話を開始する。

##### (4) 電気通信事業法及び東日本電信電話株式会社（株式会社NTT東日本）の契約約款に定める通信内容、機関等

ア 非常扱いの通話は、次の事項を内容とする通話を次の機関が行う場合に限り取り扱う。



電報の内容	機関等
1 気象、水象、地象若しくは地動の観測の報告又は警報に関する事項であって、緊急を要するもの	気象機関相互間
2 洪水等が発生し、若しくは発生するおそれがあることの通報又はその警告若しくは予防のための緊急を要する事項	水防機関相互間 消防機関相互間 水防・消防機関相互間
3 災害の予防又は救援のため緊急を要する事項	消防機関相互間 災害救助機関相互間 消防・災害救助機関相互間
4 交通施設（道路等を含む。）の災害の予防又は復旧その他輸送の確保に関し、緊急を要する事項	輸送の確保に直接関係がある機関相互間
5 通信施設の災害の予防又は復旧その他通信の確保に関し、緊急を要する事項	通信の確保に直接関係がある機関相互間
6 電力設備の災害の予防又は復旧その他電力の供給の確保に関し、緊急を要する事項	電力の供給の確保に直接関係がある機関相互間
7 秩序の維持のため緊急を要する事項	警察機関相互間 防衛機関相互間 警察・防衛機関相互間
8 災害の予防又は救援のため必要な事項	天災、事変その他の非常事態が発生し、又は発生するおそれがあることを知った者と前各欄に掲げる機関との間

イ 緊急扱いの通話は、次の事項を内容とする通話を次の機関等が行う場合に取り扱う。

電報の内容	機関等
1 火災、集団的疫病、交通機関の重大な事故その他人命の安全に係る事態が発生し、又は発生するおそれがある場合において、その予防、救援、復旧等に関し、緊急を要する事項	(1) 非常扱いの電報を取り扱う機関相互間（前記の第2の2（4）アの表中8欄に掲げるものを除く。） (2) 緊急事態が発生し、又は発生するおそれがあることを知った者と（1）の機関との間
2 治安の維持のため緊急を要する事項	(1) 警察機関相互間 (2) 犯罪が発生し、又は発生するおそれがあることを知った者と警察機関との間
3 天災、事変その他の災害に際しての災	次表（ア）の基準に該当する新聞社、放送事

電報の内容	機関等
害状況の報道を内容とするもの	業者又は通信社の機関相互間
4 水道、ガス等の国民の日常生活に必要な不可欠な役務の提供その他生活基盤を維持するため緊急を要する事項	(1) 水道の供給の確保に直接関係がある機関相互間 (2) 預貯金業務を行う金融機関相互間 (3) 国又は地方公共団体の機関(前記の第2の2(4)アの表及びこの表の1欄からこの欄の(2)までに掲げるものを除く。)相互間

## 2 電報による通信

### (1) 非常扱いの電報

天災、事変その他の非常事態時の災害の予防若しくは救援、交通、通信若しくは電力の供給の確保又は秩序の維持のために必要な内容を事項とする電報。

### (2) 緊急扱いの電報

非常扱いの電報を除くほか、公共の利益のため緊急を要する事項を内容とする電報。  
なお、非常扱いの電報は緊急扱いの電報より優先する。

### (3) 非常・緊急電報の利用方法

- ア 115番(局番なし)をダイヤルしNTTコミュニケータを呼び出す。
- イ NTTコミュニケータが出たら
  - (ア) 「非常又は緊急扱いの電報の申込み」と告げる。
  - (イ) あらかじめ指定した登録電話番号と通話責任者名等を告げる。
  - (ウ) 届け先、通信文等を申し出る。

### (4) 電気通信事業法及び東日本電信電話株式会社(株式会社NTT東日本)の契約約款に定める電報内容、機関等

ア 非常扱いの電報は、次の事項を内容とする電報を次の機関等において発信し、又は配達を受ける場合に限り取り扱う。

電報の内容	機関等
1 気象、水象、地象若しくは地動の観測の報告又は警報に関する事項であって、緊急を要するもの	気象機関相互間
2 洪水、津波、高潮等が発生し、若しくは発生するおそれがあることの通報又はその警報若しくは予防のため緊急を要する事項	水防機関相互間 消防機関相互間 水防・消防機関相互間
3 災害の予防又は救援のため緊急を要する事項	消防機関相互間 災害救助機関相互間 消防・災害救助機関相互間

電報の内容	機関等
4 鉄道その他の交通施設（道路、港湾等を含む）の災害の予防又は復旧その他輸送の確保に関し、緊急を要する事項	輸送の確保に直接関係がある機関相互間
5 通信施設の災害の予防又は復旧その他通信の確保に関し、緊急を要する事項	通信の確保に直接関係がある機関相互間
6 電力設備の災害の予防又は復旧その他電力の供給の確保に関し、緊急を要する事項	電力の供給の確保に直接関係がある機関相互間
7 秩序の維持のため緊急を要する事項	警察機関相互間 防衛機関相互間 警察・防衛機関相互間
8 災害の予防又は救援のため必要な事項	天災、事変その他の非常事態が発生し、又は発生するおそれがある事を知った者と前各欄に掲げる機関との間

イ 緊急扱いの通話は、次の事項を内容とする通話を次の機関等が行う場合に取り扱う。

電報の内容	機関等
1 火災、集団的疫病、交通機関の重大な事故その他人命の安全に関わる事態が発生し、又は発生するおそれがある場合において、その予防、救助、復旧等に関し、緊急を要する事項	(1) 非常扱いの電報を取り扱う機関相互間 (①の8項に掲げるものを除く) (2) 緊急事態が発生し、又は発生するおそれのある事を知った者と(1)の機関との間
2 治安の維持のため緊急を要する事項	(1) 警察機関相互間 (2) 犯罪が発生し、又は発生するおそれがある事を知った者と、警察機関との間
3 天災、事変その他の災害に際しての災害状況の報道を内容とするもの	新聞社、放送事業者又は通信社の機関相互間
4 船舶内の傷病者の医療について指示を受け又は指示を与えるために必要な事項	船舶と別に定めた病院相互間
5 水道、ガス等の国民の日常生活に必要な不可欠な役務の提供その他生活基盤を維持するため緊急を要する事項	(1) 水道、ガスの供給の確保に直接関係がある機関相互間 (2) 預貯金業務を行う金融機関相互間 (3) 国又は地方公共団体（アの表、本表1～5（2）に掲げるものを除く）相互間

### 3 公衆通信設備以外の通信

公衆通信設備以外の通信として災害時緊急に利用できる通信施設は、おおむね次のとおり。

#### (1) 稚内地区消防事務組合消防署豊富支署の通信等による通信

豊富支署の無線通信を経て行う。

#### (2) 北海道開発局関係無線による通信

北海道開発局及び開発建設部を経て行う。

#### (3) 第一管区海上保安本部関係無線による通信

第一管区海上保安本部、海上保安部、海上保安署、航空基地、巡視船艇等を経て行う。

#### (4) 陸上自衛隊の通信等による通信

北部方面総監部、師団、駐屯部隊等の有線及び無線通信電話を経て行う。

#### (5) 警察電話による通信

警察専用電話をもって通信相手機関に最も近い警察署等を経て行う。

#### (6) 警察無線電話装置による通信

北海道警察本部及び各方面本部、警察署、同移動局（パトカー）等を経て行う。

#### (7) 北海道総合行政情報ネットワークによる通信

北海道の本庁、振興局、出先機関並びに町等を経て行う。

#### (8) 鉄道電話による通信

鉄道所属の電話により最寄りの駅、又は保線所から通信相手機関に最も近い駅、保線所等を経て行う。

#### (9) 北海道電力株式会社及び北海道電力ネットワーク株式会社の専用電話による通信

北海道電力株式会社の本店、支社等及び北海道電力ネットワーク株式会社の本店、支店、ネットワークセンター等を経て行う。

#### (10) 東日本電信電話株式会社の設備による通信

東日本電信電話株式会社北海道事業部が防災関係機関（市町村等）の重要通信を確保するため所有している非常用通信装置（無線系・衛星系）を利用して行う。

#### (11) 北海道地方非常通信協議会加入無線局等による通信

上記1号から9号までに掲げる各通信系を使用し、又は利用して通信を行うことができないとき、若しくは通信を行うことがいちじるしく困難であるときは、北海道地方非常通信協議会加入無線局及びアマチュア無線局等による通信を利用して行う。

### 4 通信途絶時等における連絡方法

上記1～3までに掲げる各通信系をもって通信を行うことができないとき、又はいちじるしく困難であるときは、車両及び徒歩等により連絡員を派遣し、口頭により連絡するなど、臨機の措置を講ずるものとする。

### 5 専用通信施設等の利用

本町の利用可能な専用通信施設は、次のとおりである。

#### (1) 無線通信施設

ア 北海道総合行政情報ネットワーク

- (ア) 地上系無線と衛星系無線の2ルート
- (イ) 端末局、ファクシミリは、町役場に設置
- (ウ) 消防本部に専用回線で接続
- (エ) 本庁内線電話により受発信可能

イ 防災行政無線 基地局 1局

ウ 防災行政無線 固定局 1局

エ 防災行政無線 移動局 30局

オ 防災行政無線 携帯用 4局

カ 消防無線

(ア) 消防無線 基地局（統制波）3局 稚内地区消防事務組合消防署豊富支署

(イ) 消防無線 基地局（活動波）1局

(ウ) 消防無線 移動局（卓上型）1局

(エ) 消防無線 移動局（車両）9局

(オ) 消防無線 携帯局 5局

(2) 専用通信施設

ア 警察電話による通信

天塩警察署豊富・兜沼駐在所専用電話をもって、通信相手機関に最も近い警察機関を経るものとする。

## 第3節 災害広報・情報提供計画

町、道及び関係機関が行う、被災者等への的確な情報伝達のための災害広報等は、本計画の定めるところによる。

### 第1 災害広報及び情報等の提供の方法

町、道及び防災関係機関等は、災害時において、被災地住民をはじめとする町民に対して、正確かつ分かりやすい情報を迅速に提供することにより、流言等による社会的混乱の防止を図り、被災地の住民等の適切な判断による行動を支援する。

また、町及び道は、被災者の安否について住民等から照会があったときは、被災者等の権利利益を不当に侵害することのないよう配慮しつつ、消防、救助等人命に関わるような災害発生直後の緊急性の高い応急措置に支障を及ぼさない範囲で、可能な限り安否情報を回答するよう努めるものとする

#### 1 町の広報

町は、所管区域内の防災関係機関との連絡を密にするとともに、被災者のニーズを十分把握した上で、被災者をはじめとする住民に対し、直接的に、被害の区域・状況、二次災害の危険性、緊急安全確保、避難指示、高齢者等避難、指定緊急避難場所・指定避難所、医療機関、スーパーマーケット、ガソリンスタンド等の生活関連情報、ライフラインや交通施設等の公共施設等の復旧状況、交通規制、被災者生活支援に関する情報等についてボランティア団体やNPO等とも連携を図りながら、正確かつきめ細やかな情報を適切に提供する。

#### 2 災害情報等の収集方法

災害情報等の収集については、本章第1節「災害情報通信計画」によるほか、次の収集方法によるものとする。

- (1) 総務対策部広報班派遣による災害現場の取材及び記録写真の収集
- (2) 報道機関その他防災関係機関の取材による資料の収集
- (3) その他災害の状況に応じ職員の派遣による資料の収集

#### 3 災害情報等の発表及び広報の方法

##### (1) 発表責任者

災害情報等の発表及び広報は、本部長の承認を得て、総務対策部長がこれに当たる。

##### (2) 報道機関に対する情報の発表

収集した災害情報等に基づき、報道機関に対して次の事項を発表する。

また、災害時には、新聞・テレビ・ラジオ放送等報道機関が行う独自の取材活動に対して、情報・資料を提供し協力する。

- ア 災害の種別（名称）及び発生年月日
- イ 災害発生の場所又は被害激甚地域
- ウ 被害状況
- エ 町における応急対策の状況
- オ 一般住民及び被災者に対する注意及び協力要請

- カ 本部の設置又は廃止
- キ 救助法適用の有無

**(3) 住民に対する広報等の方法**

- ア 町、道及び防災関係機関等は、地域の実情に応じ、報道機関（コミュニティFMを含むラジオ、テレビ、有線放送、ワンセグ放送、新聞）への情報提供をはじめ、防災行政無線（戸別受信機を含む。）、緊急速報メール、広報車両、インターネット、SNS（X（旧・Twitter）等）、臨時災害放送局、掲示板、印刷物など、あらゆる広報媒体を組み合わせ、迅速かつ適切な広報を行うものとし、誤報等による混乱の防止に万全を期するものとする。また、Lアラート（災害情報共有システム）で発信する災害関連情報等の多様化に努めるとともに、情報の地図化等による伝達手段の高度化に努めるものとする。
- イ 町、道及び防災関係機関等は、報道機関からの災害報道のための取材活動に対し、資料の提供等について協力するものとする。
- ウ アの実施にあたっては、要配慮者への伝達に十分配慮する。
- エ アのほか、町及び道は、北海道防災情報システムのメールサービスやLアラート（災害情報共有システム）、全国瞬時警報システム（J-ALERT）を活用するとともに、ポータルサイト・サーバー運営者へ協力を求めること等により、効果的な情報提供を実施する。  
また、災害現場における住民懇談会等によって、一般住民及び被災者の意見、要望、相談等を広聴し、災害対策に反映させるものとする。
- オ 町は、広報車両にて円滑な広報を実施するため、広報巡回ルートの選定や広報文等を整理しておくものとする。

**第2 安否情報の提供**

**1 安否情報の照会手続**

- (1) 安否情報の照会は、町に対し、照会者の氏名・住所（法人その他の団体にあつてはその名称、代表者の氏名及び主たる事務所の所在地）や照会に係る被災者の氏名・住所・生年月日・性別、照会理由等を明らかにさせて行うものとする。
- (2) 安否情報の照会を受けた町は、当該照会者に対して運転免許証、健康保険の被保険証、外国人登録証明書、マイナンバーカード等の本人確認資料の提示又は提出を求めること等により、照会者が本人であることを確認するものとする。
- (3) 安否情報の照会を受けた町は、当該照会が不当な目的によるものと認めるときなど一定の場合を除き、次の照会者と照会に係る者との間柄に応じて、適当と認められる範囲の安否情報の提供をすることができるものとする。

	照会者と照会に係る被災者との間柄	照会に係る被災者の安否情報
ア	・被災者の同居の親族（婚姻の届出をしないが事実上婚姻関係と同様の事情にある者その他婚姻の予約者を含	・被災者の居所 ・被災者の負傷若しくは疾病の状況 ・被災者の連絡先その他安否の確認に必要

	む。)	と認められる情報
イ	<ul style="list-style-type: none"> <li>被災者の親族（アに掲げる者を除く。）</li> <li>被災者の職場の関係者、その他の関係者</li> </ul>	<ul style="list-style-type: none"> <li>被災者の負傷又は疾病の状況</li> </ul>
ウ	<ul style="list-style-type: none"> <li>被災者の知人その他の被災者の安否情報を必要とすることが相当であると認められる者</li> </ul>	<ul style="list-style-type: none"> <li>被災者について保有している安否情報の有無</li> </ul>

(4) 町は、(3)にかかわらず、照会に係る被災者の同意があるとき等の一定の場合には、必要と認められる照会に係る被災者の居所、死亡・負傷等の状況等安否の確認に必要と認められる限度において情報を提供することができるものとする。

## 2 安否情報を回答するに当たっての町の対応

町は安否情報を回答するときは、次のとおり対応するものとする。

- (1) 被災者又は第三者の権利利益を不当に侵害することのないよう配慮しつつ、消防・救助等人命に関わるような災害発生直後の緊急性の高い応急措置に支障を及ぼさない範囲において回答するよう努めるものとする。
- (2) 安否情報の適切な提供のために必要な限度で、その保有する被災者の氏名その他の被災者に関する情報を、その保有に当たって特定された利用の目的以外の目的のために内部で利用することができるものとする。
- (3) 安否情報の適切な提供のために必要と認めるときは、関係市町村、消防機関、警察等と協力して被災者に関する情報の収集に努めることとする。
- (4) 被災者の中に、配偶者からの暴力等を受け、加害者から追跡されて危害を受けるおそれがある者等が含まれる場合は、その加害者等に居所が知られることのないよう当該被災者の個人情報の管理を徹底するよう努めるものとする

## 3 庁内連絡

総務対策部は、本部業務の適切な遂行のため、災害情報等について庁内放送等を利用し、本部職員に周知するものとする。

## 4 各関係機関に対する周知

総務対策部は、必要に応じて防災関係機関・公共的団体及び重要な施設の管理者等に対して、災害情報を提供する。

## 5 広聴活動（被災者相談所の開設）

総務対策部広報班は、災害の状況により必要と認めたときは、本部の指示により、被災者のための相談窓口を開設し、被災者家族等の住民等からの問い合わせに対応する体制を整えるほか、住民からの災害に関する要望事項を関係対策部及び防災関係機関に連絡し、迅速、適切な処理に努めるものとする。



### 第3 災害時の氏名等の公表

町は、要救助者の迅速な把握のため、安否不明者についても、関係機関の協力を得て、積極的に情報収集を行うものとする。

## 第4節 避難対策計画

災害時において、住民の生命及び身体の安全、保護を図るために実施する避難措置に関する計画は、次のとおりである。

### 第1 避難実施責任者及び措置内容

風水害、火災、山（崖）崩れ、地震等の災害により、人命、身体の保護又は災害の拡大防止のため、特に必要があると認められるときは、町長等避難実施責任者は、次により避難指示を行う。

特に、町は、住民の迅速かつ円滑な避難を実現するとともに、高齢化の進展等を踏まえ、高齢者等の避難行動要支援者の避難支援対策を充実・強化する必要がある。このため、避難指示のほか、避難行動要支援者等、特に避難行動に時間を要する者に対して、その避難行動支援対策と対応しつつ、早めの段階で避難行動を開始することを求めるとともに、高齢者等以外の者に対して、必要に応じて、普段の行動を見合わせ始めることや、自主的な避難を呼びかける高齢者等避難を発令する必要がある。

なお、避難指示等を発令するにあたり、対象地域の適切な設定等に留意するとともに、避難指示及び緊急安全確保を夜間や暴風警報発表時に発令する可能性がある場合には、避難行動をとりやすい時間帯における高齢者等避難の発令に努めるものとする。

#### 1 町長（基本法第60条）

(1) 町長は、災害時、警戒巡視等によって得られる情報の収集並びに過去の災害事例等を勘案し、住民の生命又は身体を災害から保護し、その他災害の拡大を防止するために必要があると認めるときは、直ちに必要と認める地域の必要と認める居住者等に対し、次の指示を行う。

ア 避難のための立退きの指示

イ 必要に応じて行う立退先としての指定緊急避難場所等の避難場所の指示

ウ 緊急安全確保措置の指示

(2) 町長は、避難のための立退き又は緊急安全確保措置の指示を行うことができない場合は、警察官又は海上保安官にその指示を求める。

(3) 町長は、上記の指示を行ったときは、その旨を、速やかに宗谷総合振興局長を通じて知事に報告する（これらの指示を解除した場合も同様とする）。

#### 2 水防管理者（水防法第29条）

(1) 水防管理者（水防管理団体である町長等）は、洪水、津波又は高潮の氾濫により著しい危険が切迫していると認められるときは、必要と認める区域の居住者に対し、避難のため立ち退くべきことを指示することができる。

(2) 水防管理者は、避難のための立退きを指示した場合は、その状況を宗谷総合振興局長に速やかに報告するとともに、当該区域を管轄する警察署長にその旨を通知する。

#### 3 警察官（基本法第61条、警察官職務執行法第4条）

(1) 警察官は、1の(2)により町長から要求があったとき、又は町長が指示できないと認め

るときは、必要と認める地域の居住者等に対し、避難のための立退き又は緊急安全確保措置の指示を行うものとし、避難のための立退きを指示する場合に必要なと認めるときには、その立退き先について指示することができる。

その場合、直ちに、その旨を町長に通知するものとする。

(2) 警察官は、災害による危険が急迫したときは、その場の危害を避けるため、その場にいる者を避難させることができる。この場合は所属の公安委員会にその旨報告するものとする。

#### 4 知事又はその命を受けた職員（基本法第72条、水防法第29条、地滑り等防止法第25条）

(1) 知事（宗谷総合振興局長）又は知事の命を受けた職員は、洪水若しくは高潮の氾濫若しくは地滑りにより著しい危険が切迫していると認められるとき、又はその可能性が大きいと判断されるときは、避難のため立退きが必要であると認められる区域の居住者に対し立退きの指示をすることができる。

また、知事（宗谷総合振興局長）は、洪水、地滑り以外の災害の場合においても、町長が行う避難、立退きの指示について必要な指示を行うことができる。救助法が適用された場合、避難所の開設、避難者の受入れ等については町長に委任する。

(2) 知事は、災害発生により町長が避難のための立退き又は緊急安全確保措置の指示に関する措置ができない場合は当該町長に代わって実施する。

また、町長から遠距離、その他の理由により必要な輸送手段の確保の要請があった場合は、第5章第14節「輸送計画」の定めるところにより関係機関に協力要請する。

#### 5 自衛隊（自衛隊法第94条、基本法第63・64・65条）

災害派遣を命ぜられた部隊等の自衛官は災害時において、町長、警察官がその場にはいないときに限り、次の措置をとることができる。

この場合において、当該措置をとったときは、直ちに、その旨を町長に通知しなければならない。

- (1) 住民等の避難等の措置等（警察官職務執行法第4条）
- (2) 他人の土地等への立入（警察官職務執行法第6条第1項）
- (3) 警戒区域の設定等（基本法第63条第3項）
- (4) 他人の土地等の一時使用等及び被災工作物等の除去等（基本法第64条第8項）
- (5) 住民等への応急措置業務従事命令（基本法第65条第3項）

## 第2 避難措置における連絡、助言、協力及び援助

### 1 連絡

町長、知事（宗谷総合振興局長）、北海道警察本部長（天塩警察署長）、第一管区海上保安本部（海上保安部署）及び自衛隊は、法律又は防災計画の定めるところにより、避難のため立退きを勧告し、又は指示した場合は、相互にその旨を連絡するものとする。

### 2 助言

町は、避難のための立退き又は緊急安全確保措置の指示を行うに際して、必要があると認めるときは、災害対応の多くの専門的知見等を有している稚内地方気象台、国や道の関係機関から、災害に関する情報等の必要な助言を求めることができるものとする。

町は、避難指示等を発令する際に必要な助言を求めることができるよう、国や道の関係機関との間でホットラインを構築するなど、災害時における連絡体制を整備するよう努める。

さらに、町は、避難指示等の発令に当たり、必要に応じて気象防災アドバイザー等の専門家の技術的な助言等を活用し、適切に判断を行うものとする。

### 3 協力、援助

#### (1) 北海道警察（天塩警察署）

天塩警察署長は、町長が行う避難指示等について、関係機関と協議し、避難者の誘導や事後の警備措置等に必要な協力を行うものとする。

#### (2) 第一管区海上保安本部（稚内海上保安部）

避難指示等が発せられた場合において、必要に応じ又は要請に基づき避難者等の緊急輸送を行う。

### 第3 避難指示等の周知

町長は、避難指示等の避難情報を迅速かつ確実に住民に伝達するため、避難指示等の発令に当たっては、消防機関等関係機関の協力を得つつ、次の事項について、生命や身体に危険が及ぶおそれがあることを認識できるように避難指示等の伝達文の内容を工夫することや、その対象者を明確にすること、避難指示等に対応する警戒レベルを明確にして対象者ごとに警戒レベルに対応したとるべき避難行動について、住民にとって具体的でわかりやすい内容とするよう配慮し、防災行政無線（戸別受信機を含む。）、北海道防災情報システム、Lアラート（災害情報共有システム）、テレビ、ラジオ（コミュニティFM放送含む。）、携帯電話（緊急速報メール機能含む。）、ワンセグ等のあらゆる伝達手段の特徴を踏まえた複合的な活用を図り、対象地域の住民への迅速かつ的確な伝達に努め、住民の迅速かつ円滑な避難を図る。

特に、避難行動要支援者の中には、避難等に必要な情報を入手できれば、自ら避難行動をとることが可能な者もいることから、障がいの状態等に応じ、適切な手段を用いて情報伝達を行うとともに、民生委員等の避難支援等関係者が避難行動要支援者名簿を活用して着実な情報伝達及び早期に避難行動を促進できるよう配慮する。

#### 1 指示事項

(1) 避難指示等の理由及び内容

(2) 避難場所及び経路

(3) 火災、盗難の予防措置等

(4) 携行品等その他の注意事項

ア 携行品は、必要最小限にする。

（食料・水筒・タオル・ちり紙・着替え・救急薬品・懐中電灯・携帯ラジオ等）

イ 避難する場合は、戸締まりに注意する。

ウ 避難する場合は、火気危険物等の始末（器具消火、ガスの元栓の閉め等）を徹底し、火災が発生しないようにする。

エ 服装は軽装とし、帽子・頭巾・雨合羽・防寒用具を携行する。

注）津波など避難の経路、場所等が変わる場合には、避難の種類によりサイレンの吹鳴方

法を定め、住民に周知する。

警戒レベル	住民がとるべき行動	住民に行動を促す情報
		避難情報等
警戒レベル5	指定緊急避難場所等への立退き避難することがかえって危険である場合、緊急安全確保する。	緊急安全確保 ※必ず発令される情報ではない
警戒レベル4	・危険な場所から全員避難（立退き避難又は屋内安全確保）する。	自らの命は自らが守る
警戒レベル3	・高齢者等は危険な場所から避難（立退き避難又は屋内安全確保）する。 ・高齢者等以外の人も必要に応じ、出勤等の外出を控えるなど普段の行動を見合わせ始めたり、避難の準備をしたり、自主的に避難する。	高齢者等避難
警戒レベル2	災害に備え自らの避難行動を確認する。	大雨・洪水・高潮注意報
警戒レベル1	災害への心構えを高める。	早期注意情報

## 2 伝達方法

次に掲げるもののうち、災害の状況及び地域の実情に応じ、最も迅速かつ的確に伝達することができる方法により行うものとする。場合によっては、2つ以上の方法を併用するものとする。

### (1) 広報車による伝達

町・稚内地区消防事務組合消防署豊富支署・天塩警察等の広報車を利用し、関係地区を巡回して伝達する。

### (2) ラジオ、テレビ放送等による伝達

NHK・民間放送局に対し勧告・指示を行った旨を連絡し、関係住民に伝達すべき事項を提示するとともに放送するよう協力を依頼する。

### (3) 電話による伝達

電話等により、住民組織、官公署、会社等に連絡する。

### (4) 伝達員による個別伝達

避難指示等が夜間、停電時、風雨が激しい場合等のため、全家庭に対する周知が困難であると予想されるときは、消防団員等で班を編成し、個別に伝達するものとする。

### (5) 伝達員による個別伝達

地区会及び自主防災組織の会長等に対して、電話等により伝達を依頼する。

(6) 避難信号による伝達

豊富町水防計画に定める危険信号によるものとする。

区分	方法	警鐘信号	サイレン	摘要
危険信号 (避難・立退き)		乱打	●－休止 1分－5秒      ●－休止 1分－5秒	必要と認める区域内の居住者に避難のため立ち退くことを知らせる信号。

3 避難指示等の基準

避難指示等の基準は、次のとおりとする。

(1) 高齢者等避難

高齢者等（避難を完了させるのに時間を要する在宅又は施設利用者的高齢者及び障がいのある人等、及びその人の避難を支援する者）は危険な場所から避難（立退き避難又は屋内安全確保）する段階で、その基準は次によるものとする。

区分		判断基準
風水害	サロベツ川 下エベコロベツ川	1 サロベツ川、下エベコロベツ川の水位観測所の水位が氾濫注意水位に到達し、さらに、洪水キキクル（洪水警報の危険度分布）で「警戒（赤）」（警戒レベル3相当情報[洪水]）が出現（流域雨量指数が実況又は予測で洪水警報基準に到達する場合）する等、引き続き水位上昇のおそれがある場合 2 堤防に軽微な漏水・侵食等が発見された場合 3 警戒レベル3 高齢者等避難の発令が必要となるような強い降雨を伴う前線や台風等が、夜間から明け方に接近・通過することが予想される場合（夕刻時点で発令）
	その他の河川	1 洪水キキクル（洪水警報の危険度分布）で「警戒（赤）」（警戒レベル3相当情報[洪水]）が出現（流域雨量指数が実況又は予測で洪水警報基準に到達する場合）し、引き続き水位上昇のおそれがある場合 2 堤防に軽微な漏水・侵食等が発見された場合 3 警戒レベル3 高齢者等避難の発令が必要となるような強い降雨を伴う前線や台風等が、夜間から明け方に接近・通過することが予想される場合（夕刻時点で発令）
土砂災害		1 大雨警報（土砂災害）（警戒レベル3相当情報[土砂災害]）が発表され、かつ、土砂災害の危険度分布が「警戒（赤）」（警戒レベル3相当情報[土砂災害]）となった

区分	判断基準
	<p>場合</p> <p>2 数時間後に避難経路等の事前通行規制等の基準値に達することが想定される場合</p> <p>3 警戒レベル3高齢者等避難の発令が必要となるような強い降雨を伴う前線や台風等が、夜間から明け方に接近・通過することが予想される場合（大雨注意報が発表され、当該注意報の中で、夜間～翌日早朝に大雨警報（土砂災害）（警戒レベル3相当情報[土砂災害]）に切り替える可能性が高い旨に言及されている場合など）（夕刻時点で発令）</p>
高潮災害	<p>1 高潮注意報の発表において警報に切り替える可能性が高い旨に言及された場合（数時間先に高潮警報が発表される状況の時に発表）</p> <p>2 高潮注意報が発表されている状況において、台風情報で、台風の暴風域が町にかかると予想されている、又は台風が町に接近することが見込まれる場合</p> <p>3 警戒レベル3高齢者等避難の発令が必要となるような強い降雨を伴う台風等が、夜間から明け方に接近・通過することが予想される場合（夕刻時点で発令）</p> <p>4 「伊勢湾台風」級の台風が接近し、上陸24時間前に、特別警報発表の可能性のある旨、府県気象情報や気象庁の記者会見等により周知された場合</p>
津波災害	<p>「高齢者避難」の発令は行わず、下記の警報が発表された場合には、「避難指示」を発令する。</p> <p>1 大津波警報が発表された場合</p> <p>2 津波警報が発表された場合</p> <p>3 津波注意報が発表された場合</p>
その他の災害	<p>ア 災害の状況から、避難行動要支援者等について事前に避難させておく必要があると認められるとき。</p>

(2) 避難指示

危険な場所から全員避難（立退き避難）する段階で、その基準は次によるものとする。

区分	判断基準
風水害 サロベツ川 下エベコロベツ川	<p>1 サロベツ川、下エベコロベツ川の水位観測所の水位が氾濫危険水位に到達し、さらに、洪水キキクル（洪水警報の危険度分布）で「警戒（紫）」（警戒レベル4相当情報[洪水]）が出現（流域雨量指数が実況又は予測で洪水警報基準に到達する場合）した場合</p>

区分		判断基準
		2 堤防に異常な漏水・侵食等が発見された場合 3 警戒レベル4 避難指示の発令が必要となるような強い降雨を伴う前線や台風等が、夜間から明け方に接近・通過することが予想される場合（夕刻時点で発令）
	その他の河川	1 洪水キキクル（洪水警報の危険度分布）で「警戒（紫）」（警戒レベル4 相当情報[洪水]）が出現（流域雨量指数が実況又は予測で洪水警報基準に到達する場合）した場合 2 堤防に異常な漏水・侵食等が発見された場合 3 警戒レベル4 避難指示の発令が必要となるような強い降雨を伴う前線や台風等が、夜間から明け方に接近・通過することが予想される場合（夕刻時点で発令）
	土砂災害	1 土砂災害警戒情報（警戒レベル4 相当情報[土砂災害]）が発表された場合 2 土砂災害の危険度分布で「危険（紫）」（警戒レベル4 相当情報[土砂災害]）となった場合 3 警戒レベル4 避難指示の発令が必要となるような強い降雨を伴う前線や台風等が、夜間～翌日早朝に接近・通過することが予想される場合（夕刻時点で発令） 4 警戒レベル4 避難指示の発令が必要となるような強い降雨を伴う台風等が、立退き避難が困難となる暴風を伴い接近・通過することが予想される場合（立退き避難中に暴風が吹き始めることがないよう暴風警報の発表後速やかに発令） 5 土砂災害の前兆現象（山鳴り、湧き水・地下水の濁り、溪流の水量の変化等）が発見された場合 ※夜間・未明であっても、発令基準例1～2又は5に該当する場合は、躊躇なく警戒レベル4 避難指示を発令する。
	高潮災害	1 高潮警報（警戒レベル4 相当情報[高潮]）あるいは高潮特別警報（警戒レベル4 相当情報[高潮]）が発表された場合 2 警戒レベル4 避難指示の発令が必要となるような強い降雨を伴う台風等が、夜間から明け方に接近・通過することが予想される場合（高潮注意報が発表され、当該注意報において、夜間～翌日早朝までに警報に切り替える可能性が高い旨に言及される場合など）（夕刻時点で発令）
	津波災害	1 大津波警報が発表された場合



区分	判断基準
	2 津波警報が発表された場合 3 津波注意報が発表された場合
その他の災害	1 地震、火災等、災害による被害の危険が目前に切迫していると判断される場合

(3) 緊急安全確保

災害時において避難のための立退きを行うことにより、かえって生命・身体に危険が及ぶおそれがある段階で、その基準は次によるものとする。

区分	判断基準
風水害	(災害が切迫) 1 サロベツ川、下エベコロベツ川の水位観測所の水位が氾濫危険水位を超え、さらに、水位上昇している場合 2 堤防に異常な漏水・浸食の進行や亀裂・すべり等により決壊のおそれが高まった場合 3 樋門・水門等の施設の機能支障が発見された場合や排水機場の運転を停止せざるをえない場合 (災害発生を確認) 4 堤防の決壊や越水・溢水が発生した場合 5 巡回からの報告等による把握できた場合
	(災害が切迫) 1 堤防に異常な漏水・浸食の進行や亀裂・すべり等により決壊のおそれが高まった場合 2 樋門・水門等の施設の機能支障が発見された場合や排水機場の運転を停止せざるをえない場合 (災害発生を確認) 3 堤防の決壊や越水・溢水が発生した場合 4 巡回からの報告等による把握できた場合
土砂災害	(災害が切迫) 1 大雨特別警報(土砂災害)(警戒レベル5相当情報[土砂災害])が発表された場合 2 土砂災害の危険度分布で「災害切迫(黒)」「警戒レベル5相当情報[土砂災害]」となった場合 (災害発生を確認) 3 土砂災害が発生した場合
高潮災害	(災害が切迫) 1 水門、陸閘等の異常が確認された場合

区分	判断基準
	(災害発生を確認) 2 海岸堤防等が倒壊した場合 3 異常な越波・越流が発生した場合
津波災害	1 陸域に津波が到達したことが確認できた場合
その他の災害	1 地震、津波、火災等、災害による被害の危険が目前に切迫していると判断されるとき。

## 第4 避難方法

### 1 避難誘導

避難誘導は、町の職員（主に住民対策部住民班）、消防職・団員、警察官、その他指示権者の命を受けた職員が当たり、人命の安全を第一に、円滑な避難のための立退きについて適宜指導する。その際、自力避難の困難な避難行動要支援者に関しては、その実態を把握しておくとともに、事前に援助者を定めておく等の支援体制を整備し、危険が切迫する前に避難できるよう十分配慮する。

町は、災害の状況に応じて避難指示等を発令した上で、避難時の周囲の状況等により、指定避難所等への避難がかえって危険を伴う場合は、「近隣の安全な場所」への避難や、「屋内安全確保」といった適切な避難行動を住民がとれるように努めるものとする。特に、台風による大雨発生など事前に予測が可能な場合においては、大雨発生が予測されてから災害のおそれなくなるまで、住民に対して分かりやすく適切に状況を伝達することに努めるものとする。

また、町の職員、消防職・団員、警察官など避難誘導に当たる者の安全の確保に努めるものとする。

### 2 避難順位

避難に際しては、負傷者及び高齢者、障がい者、乳幼児、妊産婦、外国人等に配慮する。

その際、自力避難の困難な者に関しては、その実態を把握しておくとともに、事前に援助者を定めておく等の支援体制を整備し、危険が切迫する前に避難できるよう十分配慮する。

### 3 移送の方法

車両による集団輸送が必要と認められる場合は、第5章第14節「輸送計画」に準じ、災害時輸送の担当である建設部を担当にあてる。

#### (1) 小規模な場合

避難は、避難者が各個に行うことを原則とするが、避難者の自力による避難が不可能な場合は、協定を締結した運送事業者等と連携し、町において車両、船艇等によって移送する。

#### (2) 大規模な場合

被災地が広域で大規模な避難、立退き移送を要す等、町において避難者移送の実施が困難な場合、町は道、他の市町村に対し応援を求めて実施する。

## 第5 避難行動要支援者の避難行動支援

### (1) 避難行動要支援者の避難支援

町長は、平常時から避難行動要支援者名簿や個別避難計画の情報を提供することに同意した者については、個別避難計画に基づいて避難支援を行うとともに、平常時から避難行動要支援者名簿や個別避難計画を提供することに不同意であった者や個別避難計画が作成されていない者についても、可能な範囲で避難支援を行うよう、民生委員等の避難支援等関係者等に協力を求める。

なお、避難支援を行うに当たっては、避難支援等関係者の安全確保の措置、名簿情報や個別避難計画の提供を受けた者に係る守秘義務等に留意する。

### (2) 避難行動要支援者の安否確認

町は、避難行動要支援者名簿を有効に活用し、災害発生後、直ちに在宅避難者を含む避難行動要支援者の所在、連絡先を確認し、安否の確認を行う。

### (3) 避難場所以降の避難行動要支援者への対応

町は、地域の実情や特性を踏まえつつ、あらかじめ定めた町地域防災計画等に基づき、避難行動要支援者及びその名簿情報が避難支援関係者等から避難場所等の責任者に引き継がれるよう措置する。

また、町地域防災計画等に基づき、速やかに負傷の有無や周囲の状況等を総合的に判断して以下の措置を講ずる。

- ア 指定避難所（必要に応じて福祉避難所）への移動
- イ 病院への移送
- ウ 施設等への緊急入所

### (4) 応急仮設住宅への優先的入居

町は、応急仮設住宅への入居にあたり、要配慮者の優先的入居に努めるものとする。

### (5) 在宅者への支援

町は、要配慮者が在宅での生活が可能と判断された場合は、その生活実態を的確に把握し、適切な援助活動を行う。

### (6) 応援の要請

町は、救助活動の状況や要配慮者の状況を把握し、必要に応じて、道、隣接市町村等へ応援を要請する。

## 第6 避難路及び避難場所の安全確保

住民等の避難に当たっては、町の職員、警察官、その他避難措置の実施者は、避難路、避難場所の安全確保のため支障となるものの排除を行うものとする。

## 第7 被災者の受入れ及び生活環境の整備

町は、指定緊急避難場所や避難所に避難したホームレスについて、住民票の有無に関わらず適切に受入れることとする。

災害応急対策実施責任者、公共的団体、防災上重要な施設の管理者は、速やかな指定避難所の

供与及び避難所における安全性や良好な居住性の確保に必要な措置を講ずるよう努めるものとする。

また、指定避難所に滞在する被災者、やむを得ない理由により指定避難所に滞在することができない被災者のいずれに対しても、必要となる生活関連物資の配布、保健医療サービスの提供など、被災者の生活環境の整備に必要な措置を講ずるよう努めるものとする。

## 第8 避難場所開設・運営マニュアルの策定

町は、町職員、自主防災組織、施設管理者、避難者が円滑に避難場所を運営するための実務的な内容を示したマニュアルの作成に努める。マニュアルには、次の事項を盛り込むものとする。

- 1 備蓄（児童が避難場所に留まったときの非常食の提供を含む）に関すること。
- 2 積雪寒冷期対策に関すること。
- 3 感染症対策に関すること。
- 4 開設・運営・撤収の流れに関すること。
- 5 各班の所掌業務に関すること。

## 第9 指定緊急避難場所の開設

町は、災害時は、必要に応じ、高齢者等避難の発令等とあわせて指定緊急避難場所を開設し、住民等に対し周知徹底を図るものとする。

## 第10 指定避難所の開設

避難所及び避難場所は、避難場所一覧（資料5-1）に定めるとおりとする。

- 1 町は、災害時は、必要に応じ、指定避難所を開設するとともに、住民等に対し周知徹底を図るものとする。

なお、開設にあたっては、施設の被害の有無を確認するとともに、施設の構造や立地場所など安全性の確保に努めるものとする。

また、要配慮者のため、必要に応じて指定福祉避難所を開設するものとする。指定避難所だけでは施設が量的に不足する場合には、あらかじめ指定した施設以外の施設についても、管理者の同意を得て避難所として開設する。

- 2 町は、指定避難所だけでは避難所が不足する場合には、国や独立行政法人が所有する研修施設やホテル・旅館等の活用も含め、可能な限り多くの避難所を開設し、ホームページやアプリケーション等の多様な手段を活用して周知するように努めるものとする。特に高齢者、障がい者、乳幼児、妊産婦などの要配慮者に配慮して、被災地以外の地域にあるものを含め、旅館・ホテル等を実質的に福祉避難所として開設するよう努める。また、必要に応じ、可能な場合は避難者に対して、親戚や友人の家等への避難を促す。
- 3 町は、避難所を開設する場合には、あらかじめ施設の安全性を確認するものとする。
- 4 町は、避難所のライフラインの回復に時間を要すると見込まれる場合や道路の途絶による孤立が続くと見込まれる場合は、当該地域に避難所を設置・維持することの適否を検討するものとする。

- 5 町は、著しく異常かつ激甚な非常災害により避難所が著しく不足し、特に必要と認められるものとして当該災害が政令で指定されたときは、避難所の設置についてスプリンクラー等の消防用設備等の設置義務に関する消防法第17条の規定の適用除外措置があることに留意する。
- 6 町は、感染症対策について、感染症患者が発生した場合の対応を含め、平常時から防災担当部局と保健福祉担当部局が連携して、必要な場合には、ホテルや旅館等の活用等を含めて検討するよう努めるものとする。
- 7 避難所において収容人数を超過することがないように、平時からホームページや防災メール等を含め、効果的な情報発信の手段について検討する。
- 8 町は、避難所を開設した場合に関係機関等による支援が円滑に講じられるよう、避難所の開設状況等を適切に道に報告するものとする。

<b>資料5-1 避難場所一覧</b>
---------------------

## 第11 指定避難所の運営管理等

- 1 町は、各指定避難所の適切な運営管理を行うものとする。また、避難者の状況を早期に把握し、避難所等における生活環境に注意を払うとともに、必要に応じてプライバシーの確保等に配慮する。この際、指定避難所における情報の伝達、食料、水等の配布、清掃等については、避難者、住民、自主防災組織、町内会及び避難所運営について専門性を有したNPO・ボランティア等の外部支援者等の協力が得られるように努めるとともに、必要に応じ、他の市町村やボランティア団体等に対して協力を求めるものとする。

また、町は、指定避難所の運営に関し、役割分担を明確化し、避難者に過度の負担がかからないよう配慮しつつ、避難者が相互に助け合う自治的な組織が主体的に関与する運営に早期に移行できるよう、その立ち上げを支援するものとする。この際、避難生活支援に関する知見やノウハウを有する地域の人材に対して協力を求めるなど、地域全体で避難者を支えることができるよう留意するものとする。

- (1) 避難所には、本部長の指名する運営管理及び補助者を配置するものとする。
- (2) 運営管理者は、本部及び当該施設の管理者との連絡、避難者の収容等に当たるものとする。
- (3) 運営管理者は、避難所における収容状況及び本章第17節「衣料、生活必需物資供給計画」に定める物資等の受払いを明確にするため、必要な帳簿類を備えておくものとする。
  - ア 避難所収容台帳（避難所）  
様式2参照。
  - イ 避難所設置及び収容状況  
様式3参照。
  - ウ 物資受払簿  
本章第17節「衣料、生活必需物資供給計画」及び様式4参照。
- (4) 当該施設の管理者は、本部長あるいはその命を受けた職員の指示に従い、速やかに避

難所の開設及び管理運営に協力するものとする。

- 2 町は、マニュアルの作成、訓練等を通じて、指定避難所の運営管理のために必要な知識等の普及に努めるものとする。この際、住民等への普及に当たっては、住民等が主体的に避難所を運営に関与できるように配慮するよう努めるものとする。  
なお、実情に合わせて、応援職員やボランティア、地域防災マスター等による避難所運営業務の分担等、自主運営のための各種支援を行うこととし、関係団体等との連携・協力を努めるものとする。
- 3 町は、避難所における食事や物資の配布など生活上の情報提供について、障がい特性に応じた情報伝達手段を用いて、情報伝達がなされるよう努めるものとする。
- 4 町は、指定避難所ごとに受入れている避難者に係る情報及び指定避難所で生活せず食事のみ受取りに来ている被災者、車中泊の被災者等に係る情報を早期に把握するとともに、やむを得ず指定避難所に滞在することができない被災者等に係る情報の把握に努めるものとする。
- 5 町は、指定避難所の生活環境に注意を払い、常に良好なものとするよう実態とニーズ把握に努めるものとする。そのため、食事供与の状況、トイレの設置状況等の把握に努め、必要な対策を講じるものとする。その際、指定避難所の良好な生活環境の継続的な確保のために、町や道、医療・保健関係者等は連携して、段ボールベッドの早期導入や、衛生面において優れたコンテナ型のトイレの配備等の支援を行うとともに、専門家、NPO、ボランティア等との定期的な情報交換や避難生活支援に関する知見やノウハウを有する地域の人材の確保・育成に努めるものとする。また、避難の長期化等必要に応じて、プライバシーの確保状況、入浴施設設置の有無及び利用頻度、洗濯等の頻度、医師や看護師等による巡回の頻度、暑さ・寒さ対策の必要性、し尿・ごみの処理の状況など、避難者の健康状態や避難所の衛生状態の把握に努め、必要な措置を講じるよう努めるものとする。
- 6 町は、避難所における家庭動物のためのスペースの確保に努めるものとし、道においては、指定避難所における家庭動物のためのスペースの確保についての指針を示すなど、町に対する助言・支援に努めるものとする。なお、家庭動物のためのスペースは、特に冬期を想定し、屋内に確保することが望ましい。また、町は、獣医師会や動物取扱業者等から必要な支援が受けられるよう、連携に努めるものとする。
- 7 町は、指定避難所の運営における女性の参画を推進するとともに、男女のニーズの違い等男女双方の視点等に配慮するものとする。特に、女性専用の物干し場、更衣室、授乳室の設置や生理用品、女性用下着の女性による配布、巡回警備や防犯ブザーの配布等による指定避難所における安全性の確保など女性や子育て家庭のニーズに配慮した指定避難所の運営管理に努めるものとする。
- 8 町は、指定避難所等における女性や子供等に対する性暴力・DVの発生を防止するため、女性用と男性用のトイレを離れた場所に設置する、トイレ・更衣室・入浴施設等は昼夜問わず安心して使用できる場所に設置する、照明を増設する、性暴力・DVについての注意喚起のためのポスターを掲載するなど、女性や子供等の安全に配慮するよう努めるものとする。また、警察、病院、女性支援団体との連携の下、被害者への相談窓口情報の提供を行うよう努めるものとする。

- 9 町は、やむを得ず指定避難所に滞在することができない被災者に対しても、食料等必要な物資の配布、保健師等による巡回健康相談の実施等保健医療サービスの提供、情報提供等により、生活環境の確保が図られるよう努めることとする。
- 10 町及び道は、災害の規模、被災者の避難及び受入れ状況、避難の長期化等に鑑み、必要に応じて旅館やホテル等への移動を避難者に促すものとする。  
特に要配慮者等へは、「災害発生時等における宿泊施設の活用に関する協定」を活用するなど良好な生活環境に努めるものとする。
- 11 北海道警察（天塩警察署）は、避難期間等に鑑みて必要に応じ、避難所等を巡回し、相談及び要望等の把握に努めるものとする。
- 12 町及び道は、災害の規模等に鑑みて必要に応じ、避難者の健全な住生活の早期確保のために、応急仮設住宅の迅速な提供、公営住宅及び空家等利用可能な既存住宅のあっせん及び活用等により、指定避難所の早期解消に努めることを基本とする。
- 13 町は、車中泊による避難を受入れる場合は、トイレの確保や医療・保健関係者等と連携して、エコノミークラス症候群や一酸化炭素中毒等への予防対処策の周知、冬期間の寒さ対策など健康への配慮を行うものとする。  
また、安全対策や避難所施設の利用ルール、各種情報や食事等支援物資の提供方法などについてあらかじめ規定し、円滑な避難所運営ができる体制の構築に努めるものとする。
- 14 町は、避難所における食事については、食物アレルギー等に配慮し、避難生活が長期化した場合には、メニューの多様化や栄養バランス等を考慮して、適温食を提供できるよう、管理栄養士等の協力を得ながら、ボランティア等による炊き出しや地元事業者からの食料等の調達他、給食センターを活用するなど、体制の構築に努めるものとする。
- 15 町は、被災地において感染症の発生、拡大が見られる場合は、防災担当部局と保健福祉担当部局が連携して、感染症対策として必要な措置を講じるよう努めるものとする。
- 16 町は、指定避難所における感染症対策のため、避難者等の健康状態を確認するとともに、十分な避難スペースを確保し、定期的に換気を行うなど避難所の衛生環境を確保するよう努めるものとする。
- 17 避難所において感染症が発生又はその疑いがある場合の対応については、感染者の隔離や病院への搬送方法など、事前に防災担当部局と保健福祉担当部局が連携して、適切な対応を検討しておくものとし、感染者又は感染が疑われる者が現れた場合は、専用スペースを確保し、他の避難者とは区域と動線を分けるなど必要な措置を講じる。

様式2 避難所収容台帳

様式3 避難所設置及び収容状況参照

様式4 物資受払簿

## 第12 広域避難

### 1 広域避難の協議等

町は、災害の予測規模、避難者数等に鑑み、区域外への広域的な避難、指定避難所及び指定

緊急避難場所の提供が必要であると判断した場合は、広域避難に係る協議等を行う事ができるものとする。

## 2 道内における広域避難

町は、道内の他の市町村への広域的な避難等が必要であると判断した場合には、当該町に対して直接協議を行うものとする。

## 3 道外への広域避難

(1) 町は、他の都府県の市町村への広域的な避難等が必要であると判断した場合には、道に対し当該他の都府県との協議を求めるものとする。

(2) 町は、事態に照らし緊急を要すると認めるときは、(1)によらず、知事に報告した上で、自ら他の市町村に協議することができるものとする。

## 4 避難者の受入れ

町は、指定避難所及び指定緊急避難場所を指定する際に併せて広域避難の用にも供することについても定めるなど、他の市町村からの避難者を受入れることができる施設等をあらかじめ決定しておくよう努めるものとする。

## 5 関係機関の連携

(1) 町、道、運送事業者等は、あらかじめ策定した具体的な手順を定めた計画に基づき、関係者間で適切な役割分担を行った上で、広域避難を実施するよう努めるものとする。

(2) 道及び関係機関は、避難者のニーズを十分把握するとともに、相互に連絡をとりあい、放送事業者を含めた関係者間で連携を行うことで、避難者等に役立つ的確な情報を提供できるように努めるものとする。

## 第13 広域一時滞在

### 1 道内における広域一時滞在

(1) 災害発生により、被災住民について、道内の他の市町村における一時的な滞在（以下、「道内広域一時滞在」という。）の必要があると認める町長は、道内の他の市町村長（以下、「協議先市町村長」という。）に被災住民の受入れについて、協議を行う。

なお、適当な協議の相手方を見つけられない場合等は、知事に助言を求めるものとする。

(2) 道内広域一時滞在の協議をしようとするときは、町長は、あらかじめ宗谷総合振興局長を通じて知事に報告する。ただし、あらかじめ報告することが困難なときは協議開始後、速やかに、報告するものとする。

(3) 町長は、協議先市町村長より受入れ決定の通知を受けたときは、その内容を公示し、及び被災住民への支援に関係する機関等に通知するとともに、知事に報告する。

(4) 町長は、道内広域一時滞在の必要がなくなると認めるときは、速やかに、その旨を協議先市町村長及び指定避難所の管理者等の被災住民への支援に関係する機関に通知し、内容を公示するとともに、知事に報告する。

### 2 道外への広域一時滞在

(1) 災害発生により、被災住民について、道外における一時的な滞在（以下、「道外広域一時滞在」という。）の必要があると認める場合、町長は、知事に対し、他の都府県知事（以下、



「協議先知事」という。) に対し、被災住民の受入れについて協議することを求めることができるものとする。

- (2) 町長は、知事より受入れ決定の通知を受けたときは、速やかに、その内容を公示し、指定避難所の管理者等の被災住民への支援に係る機関に通知する。
- (3) 町長は、道外広域一時滞在の必要がなくなると認めるときは、速やかに、その旨を知事に報告し、及び公示するとともに避難所の管理者等の被災住民への支援に係る機関に通知する。

### 3 広域一時滞在避難者への対応

町及び道は、広域一時滞在により居住地以外の市町村に避難した被災住民に必要な情報や物資等を確実に送り届けられるよう、被災住民の所在地等の情報を共有するなど、避難元と避難先の市町村における連携に配慮する。

## 第14 避難所連絡員

- 1 町長は、避難所を開設し避難住民を収容したときは、直ちに連絡員を派遣して駐在させ、管理に当たらせる。
- 2 連絡員は、避難住民の実態把握と保護に当たり、本部との情報連絡を行う。

## 第15 警戒区域の設定

### 1 設定の基準（基本法第63条）

- (1) 町長は、災害時において、住民等の生命、身体に対する危険を防止するため、特に必要があると認めるときは、警戒区域を設定することができる。
- (2) 警察官は、町長（権限の委任を受けた町の職員を含む。）が現場にいないとき、又は町長から要請があったときは警戒区域を設定することができる。この場合、警察官は、直ちに警戒区域を設定した旨を町長へ通知することとする。
- (3) 災害派遣を命ぜられた自衛官は、町長その他その職権を行うことができる者がその場にはいない場合に限り、警戒区域を設定することができる。この場合、自衛官は直ちに警戒区域を設定した旨を町長へ通知することとする。

### 2 規制の内容及び実施方法

- (1) 町長は、警戒区域を設定したときは、退去又は立入禁止の措置を講ずることとする。
- (2) 町長は、住民等の退去の確認を行うとともに、可能な限り防犯・防火のためのパトロールを実施することとする。

### 3 知事による代行（基本法第73条）

知事は、災害が発生した場合、当該災害により町がその全部又は大部分の事務を行うことができなくなったときは、当該町の町長に代わって警戒区域を設定することとする。

## 第16 道（宗谷総合振興局）に対する報告

- 1 町長が、避難指示等を発令したときは（町長以外の者が発令したときは、町長経由）、次の事項を記録して知事（宗谷総合振興局長）に報告する。

- (1) 発令者
  - (2) 発令日時
  - (3) 避難の対象区域（人数、避難対象世帯数、棟数）
  - (4) 避難先（避難所の開設状況）
- 2 避難所を開設したときは、次の事項を記録して知事（宗谷総合振興局長）に報告する。
- (1) 開設場所及び日時の把握
  - (2) 開設箇所数及び収容人員（避難所の名称及び当該収容人員）の把握
  - (3) 開設期間の見込み及び炊き出し等の状況

## 第5節 応急措置実施計画

災害時において、町長及び防災関係機関の長が実施する応急措置については、この計画に定めるところによる。

### 第1 実施責任者

- 1 町長、町の委員会又は委員、公共的団体及び防災上重要な施設の管理者等（基本法第62条）
- 2 水防管理者（町長）、消防機関の長（消防団長）等（水防法第24条及び第28条）
- 3 消防支署長、消防団長等（消防法第29条）
- 4 指定行政機関の長及び指定地方行政機関の長（基本法第77条）
- 5 災害派遣を命ぜられた部隊等の自衛官（基本法第63条第3項）
- 6 知事（基本法第70条）
- 7 警察官等（基本法第63条第2項）
- 8 指定公共機関及び指定地方公共機関（基本法第80条）

### 第2 町の実施する応急措置

#### 1 応急公用負担の実施（基本法第64条第1項）

- (1) 町長及びその所轄の下に行動する水防団長、消防機関の長及び防災に関係ある施設の管理者等は、災害時は、法令及び町地域防災計画等に定めるところにより、消防、水防、救助等の災害の発生の防衛又は災害の拡大を防止するための所要の措置を講ずるものとする。
- (2) 町長は、応急措置をはじめとする災害応急対策を実施するため、必要に応じて、他の市町村及び道、関係機関等の協力を求めることができる。
- (3) 応急公用負担に係る手続

町長は、工作物又は物件を使用し、若しくは収用したときは、速やかに工作物及び物件の占有者、使用者その他当該工作物又は物件について権原を有する者（以下「占有者等」という。）に対し、次の事項を通知するものとする。

この場合において、当該工作物及び物件の占有者等の氏名及び住所を知ることができないときは、豊富町公告式条例（昭和48年3月条例第7号）を準用し、その通知事項を役場前に掲示する等の措置をとるものとする。

- ア 名称又は種類
- イ 形状及び数量
- ウ 所在した場所
- エ 処分の期間又は期日
- オ その他必要な事項

#### (4) 損失補償

町は、当該処分により通常生ずべき損失を補償するものとする。

#### 2 災害現場の工作物及び物件の除去、保管等の実施（基本法第64条第2項～第6項）

町長は、本町の地域に係る災害時において、応急措置を実施するため緊急の必要があると認

めるときは、現場の災害を受けた工作物又は物件で当該応急措置の実施の支障となるもの（以下「工作物等」という。）の除去その他必要な措置をとるものとする。この場合において、工作物等を除去したときは、当該工作物等を保管するものとする。

- (1) 町長は、当該工作物等の占有者等に対し、当該工作物等を返還するため必要事項を公示しするものとする。（基本法施行令第25条、第26条）
- (2) 町長は、保管した工作物等が滅失若しくは破損のおそれがあるとき、又はその保管に不相当な費用若しくは手数を要するときは、当該工作物を売却し、その売却した代金を保管するものとする。（基本法施行令第27条）
- (3) 工作物等の保管、売却、公示等に要した費用は、当該工作物等の返還を受けるべき占有者等の負担とし、その費用の徴収については、行政代執行法（昭和23年法律第43号）第5条及び第6条の規定を準用する。
- (4) 公示の日から起算して6月を経過してもなお工作物等を返還することができないときは、当該工作物等の所有権は、町に帰属する。

### 3 他の市町村長等に対する応援の要求（基本法第67条、資料9-19参照）

- (1) 町長は、本町の地域に係る災害が発生した場合において、応急措置を実施するため必要があると認めるときは、他の市町村長等に対し応援を求めるものとする。
- (2) 町長は、他の市町村長等から応援を求められた場合は、正当な理由がない限り、応援を拒むことはできない。
- (3) 応援に従事する者は、応急措置の実施については、当該応援を求めた市町村長等の指揮の下に行動するものとする。

資料9-19 応援協定一覧
---------------

### 4 知事に対する応援の要求等（基本法第68条）

町長は、本町の地域に係る災害が発生した場合において、応急措置を実施するため必要があると認めるときは、知事に対し応援を求め、又は応急措置の実施を要請するものとする。

### 5 知事に対する応援の要求等（基本法第68条）

町長は、本町の地域に係る災害が発生した場合において、応急措置を実施するため必要があると認めるときは、知事に対し応援を求め、又は応急措置の実施を要請するものとする。

### 6 住民等に対する緊急従事指示等

- (1) 町長は、本町の地域に係る災害時において、応急措置を実施するため緊急の必要があると認めるときは、本町の区域内の住民又は当該応急措置を実施すべき現場にある者を当該応急措置の業務に従事させるものとする。（基本法第65条第1項）
- (2) 町長及び消防団長は、水防のためやむを得ない必要があるときは、本町の区域内に居住する者又は水防の現場にある者をして水防に従事させるものとする。（水防法第24条）
- (3) 消防職員又は消防団員は、緊急の必要があるときは、火災の現場付近にある者を消火若しくは延焼の防止又は人命の救助その他の消防作業に従事させるものとする。（消防法第29条第5項）

- (4) 救急隊員は、緊急の必要があるときは、事故の現場付近にある者に対し、救急業務に協力することを求めるものとする。(消防法第35条の7第1項)
- (5) 町長は、(1)から(4)までにより、本町の区域内の住民又は応急措置を実施すべき現場にある者を応急措置の業務に従事させた場合において、当該業務に従事した者がそのため死亡し、負傷し、若しくは疾病にかかり、又は障害の状態となったときは、その者又はその者の遺族若しくは被扶養者がこれらの原因によって受ける損害を補償するものとする。(基本法第84条第1項)

### 第3 警戒区域の設置

#### 1 町長（基本法第63条、地方自治法第153条）

町長又はその委任を受けて町長の職権を行う町の職員は、災害時において、住民等の生命又は身体に対する危険を防止するため特に必要があると認めるときは、警戒区域を設定し、災害応急対策に従事する者以外の者に対して当該区域への立入りを制限、若しくは禁止、又は当該区域からの退去を命ずるものとする。

#### 2 消防吏員又は消防団員（消防法第28条・第36条）

火災又は水災を除く他の災害の現場においては、消防吏員又は消防団員は、警戒区域を設定し、救護従事者その他総務省令で定める者以外の者に対して、当該区域からの退去を命じ、又はその区域への出入を禁止若しくは制限することができる。

#### 3 水防団長、水防団員又は消防機関に属する者（水防法第21条）

水防上緊急の必要がある場所においては、水防団長、水防団員又は消防機関に属する者は、警戒区域を設定し、水防関係者以外の者に対して、当該区域への立入りを禁止、若しくは制限、又は当該区域からの退去を命ずることができるものとする。

#### 4 警察官又は海上保安官（基本法第63条、地方自治法第153条、消防法28条・36条、水防法第21条）

- (1) 警察官又は海上保安官は、町長又はその委任を受けて町長の職権を行う町職員が現場にいないとき、又はこれらの者の要求があったときは、警戒区域を設定することができるとともに、直ちに警戒区域を設定し、災害応急対策に従事する者以外の者に対して、当該区域の立入りを制限、若しくは禁止、又は当該区域からの退去を命ずることができる。その場合、直ちに、警戒区域を設定した旨を町長に通知することとする。
- (2) 警察官は、火災（水災を除く他の災害について準用する。）の現場において、消防吏員又は消防団員が火災の現場にいないとき又は消防吏員又は消防団員の要求があったときは、消防警戒区域を設定して、消防警戒区域内にある消防対象物又は船舶の関係者、居住者及びその親族でこれらに対して救援をしようとする者その他総務省令で定める者以外の者に対して、その区域からの退去を命じ、又はその区域への出入を禁止、若しくは制限することができる。また、火災現場の上席消防員の指揮により消防警戒区域を設定する場合、現場の警察官は、これを援助することとする。
- (3) 警察官は、水防上緊急の必要がある場所において、水防団長、水防団員若しくは消防機関に属する者がいないとき、又はこれらの者の要求があったときは、警戒区域を設定し、水防

関係者以外の者に対して、その区域への立入りを禁止、若しくは制限、又はその区域からの退去を命ずることができる。

#### 第4 救助法の適用

救助法を適用し、同法に基づき実施する応急救助活動は、本章第33節「災害救助法の適用と実施」に定めるところによる。

## 第6節 自衛隊派遣要請及び派遣活動計画

天災、地変その他の災害に際し、人命又は財産の保護のため必要がある場合には知事及びその他の災害派遣要請権者は、自衛隊（指定部隊等の長）に対し自衛隊法第83条の規定により部隊等の災害派遣要請を要求することができる。

### 第1 災害派遣要請

#### 1 派遣要請権者

- (1) 知事（宗谷総合振興局長）
- (2) 第一管区海上保安本部長（稚内海上保安部）

#### 2 要請先（指定部隊等の長）

陸上自衛隊第2師団第3即応機動連隊長（名寄駐屯地指令）

#### 3 要請手続等

- (1) 町長等は、災害派遣の必要があると認められるときは、次の事項を明らかにした文書をもって要請権者に要請を要求する。（様式13）

この場合において、町長は、必要に応じてその旨及び当該町の地域に係る災害の状況を要請先である指定部隊等の長に通知するものとする

また、緊急を要する場合は、口頭又は電話等により依頼し、速やかに文書を提出するものとする。

- ア 災害の状況及び派遣を要請する事由
- イ 派遣を希望する期間
- ウ 派遣を希望する区域及び活動内容
- エ 派遣部隊が展開できる場所
- オ 派遣部隊との連絡方法、その他参考となる事項

- (2) 要請権者は前項により派遣要請を受理し、その適否を審査して必要と認めた場合は速やかに指定部隊等の長に部隊の派遣を要請するものとする。

- (3) 町長等は、人命の緊急救助に関し、要請権者に依頼するいとまがないとき、又は通信の途絶等により要請権者と指定部隊との連絡が不能である場合等については、直接指定部隊等の長に通知することができる。

ただし、この場合、速やかに要請権者に連絡し、上記（1）の手続を行うものとする。

#### 4 受入れ体制

町長は、災害派遣部隊が円滑に活動できるよう町担当者、連絡先を明確にするとともに、避難支援など大部隊の派遣を受ける場合に備え、多数の車両、施設等が展開できる場所をあらかじめ定めておくものとする。

#### 5 経費

- (1) 次の費用は、派遣部隊の受入れ側（施設等の管理者、町等）において負担するものとする。

- ア 資材費及び機器借上料
- イ 電話料及びその施設費

- ウ 電気料
- エ 水道料
- オ くみ取料

- (2) その他必要経費については、自衛隊及び関係機関において協議の上、定めるものとする。
- (3) 派遣部隊は、関係機関又は民間から宿泊・給食の施設、設備等の提供を受けた場合には、これを利用することができる。

#### 6 災害派遣部隊の撤収要請

町長は、災害派遣の目的を達成したとき又はその必要がなくなつたと認めるときは、速やかに文書（様式14）をもって知事（宗谷総合振興局長）に対し、その旨を報告するものとする。

ただし、文書による報告に日時を要するときは、電話等で要請し、その後文書を提出するものとする。

様式13 自衛隊災害派遣要請の依頼について

様式14 自衛隊災害派遣撤収要請の依頼について

## 第2 派遣活動

災害派遣時における自衛隊の支援活動は、次のとおりである。

- 1 被害状況の把握
- 2 避難の援助
- 3 遭難者の捜索救助活動
- 4 水防活動
- 5 消防活動
- 6 道路又は水路の啓開
- 7 応急医療、救護及び防疫
- 8 人員及び物資の緊急輸送
- 9 炊飯及び給水
- 10 物資の無償貸付又は譲与
- 11 危険物の保安及び除去
- 12 その他

## 第3 自衛隊との情報交換

自衛隊は、収集した情報を必要に応じ関係機関に伝達するとともに、知事等においても災害情報について自衛隊に提供するものとする。

## 第4 知事等の要請を待ついとまがない場合の自衛隊の災害派遣

自衛隊は、災害の発生が突発的で、その救援が特に急を要し、知事等の要請を待ついとまがない場合は、自主的に部隊等を派遣する。この場合、できる限り早急に知事等に連絡し、密接な連絡調整のもとに適切かつ効率的な救援活動を実施するよう努める。



災害に対し、自衛隊が自主的に派遣を行う場合の基準は、次のとおりである。

- 1 関係機関に対して災害に係る情報を提供するため、自衛隊が情報収集を行う必要があると認められること。
- 2 知事等が自衛隊の災害派遣に係る要請を行うことができないと認められる場合に、直ちに救援の措置をとる必要があると認められること。
- 3 航空機・海難事故の発生等を探知した場合、又は近傍等での災害発生に際し、直ちに人命救助の措置をとる必要があると認められること。
- 4 その他上記に準じ、特に緊急を要し、知事等の要請を待ついとまがないと認められること。

## 第5 自衛隊との連携強化

### 1 総合調整

- (1) 知事は、自衛隊の災害派遣計画の作成と連携して、適切な役割分担の調整等を行い自衛隊の活動が円滑に行われるよう調整を行うものとする。
- (2) 知事は、いかなる状況において、どのような分野について派遣要請を行うのか、平常時からその想定を行うとともに、大規模災害の対処に係る具体的な連携方策等を取り決めた協定書を自衛隊との間で締結しておくものとする。

### 2 連絡体制の確立

知事、町長等は、災害時に自衛隊との相互連絡が迅速に行えるよう、あらかじめ要請（通報）手順、連絡調整窓口、連絡方法を定めるなど、情報収集・連絡体制の確立に努めるものとする。

### 3 連絡調整

町長、知事等は、災害時に自衛隊の救援活動が適切かつ効率的に行われるよう、災害派遣を要請した指定部隊等の長と密接な連絡調整を行うものとする。

## 第6 災害派遣時の権限

災害派遣時の自衛官の権限行使は、自衛隊法及び基本法並びにこれに基づく政令、総理府令及び訓令の規定による。知事等の要請により派遣された自衛隊は、警察官等職権を行う者がその場にいない場合に限り、次の措置を行うことができる。

なお、職権を行う場合、指揮官の命令によるものとする。ただし、緊急を要し指揮官の命令を待ついとまがない場合にはこの限りではない。

- 1 住民等の避難等の措置等（警察官職務執行法第4条）
- 2 他人の土地等への立入（警察官職務執行法第6条第1項）
- 3 警戒区域の設定等（基本法第63条第3項）
- 4 他人の土地等の一時使用等及び被災工作物等の除去等（基本法第64条第8項）
- 5 住民等への応急措置業務従事命令（基本法第65条第3項）
- 6 自衛隊用緊急運行車両の通行確保のための車両等の移動に関する措置命令等（基本法第76条の3第3項）

## 第7節 広域応援・受援計画

大規模災害時に、被災市町村単独では十分な災害応急対策が実施できない場合において、災害応急対策を円滑に実施するための広域応援・受援対策については、本計画の定めるところによる。

### 第1 町、道、国間の応援・受援活動

#### 1 町に対する応援（受援）

##### （1）応援協定による応援

大規模災害等が発生し、町単独では十分に被災者の救援等の災害応急対策を実施できない場合は、「災害時等における北海道及び市町村相互の応援等に関する協定」のほか、あらかじめ締結している相互応援協定等に基づき応援・受援の実施を図る。

##### （2）基本法による応援

ア 町長は、災害応急対策を実施するため必要があると認めるときは、他の市町村長に対し、応援を求めることができる。この場合において、応急措置を実施するための応援を求められた市町村長は、正当な理由がない限り、応援を拒んではならないこととされている。

イ 町長は、災害応急対策を実施するため必要があると認めるときは、知事（宗谷総合振興局長）に対し、応援を求め、又は災害応急対策の実施を要請することができる。この場合において、応援を求められ、災害応急対策の実施を要請された知事（宗谷総合振興局長）は、正当な理由がない限り、応援又は災害応急対策の実施を拒んではならないものとする。

#### 2 道から他の都府県に対する応援の要請等

##### （1）応援協定による応援要請

ア 北海道において大規模災害時に、道単独では十分に被災者の救援等の災害応急対策を実施できない場合は、知事は、「全国都道府県における災害時等の広域応援に関する協定」並びに「大規模災害時等の北海道・東北8道県相互応援に関する協定」及び「大規模災害時等の北海道・東北8道県広域応援ガイドライン」に基づき、他の都府県知事に対して応援を要請するものとする。

イ 道内の市町村において大規模災害が発生し、被災市町村単独では十分に被災者の救援等の災害応急対策を実施できない場合は、「災害時における北海道及び市町村相互の応援に関する協定」に基づき道や他の市町村による応援の実施を図る。

また、道や他の市町村の応援が円滑に行えるよう、日頃から災害対策上必要な資料の交換を行う。

ウ 大規模災害時における緊急消防援助隊の応援要請や受入れ体制は、「緊急消防援助隊北海道隊応援等実施計画」（資料9-9）及び「緊急消防援助隊受援計画」（資料9-10）に基づき、迅速かつ的確に対処する。

また、他県等の応援が円滑に行えるよう、日頃から災害対策上必要な資料の交換を行うほか、他県等の応援の受入れ体制を確立しておく。

## (2) 応急対策職員派遣制度による応援の要請

北海道における大規模災害時に、町や道による応援職員の派遣だけでは被災市町村において完結して災害対応業務を実施することが困難である場合又は困難であると見込まれる場合には、道は、応急対策職員派遣制度に関する要綱に基づき、道外の地方公共団体に対して当該被災市町村への応援職員の派遣について協力を依頼するものとする。

なお、町及び道は、訓練等を通じて、応急対策職員派遣制度を活用した応援職員の受入れについて、活用方法の習熟、発災時における円滑な活用の促進に努めるものとする。

## 3 他の都道府県等からの応援要求への対応

町長は、知事が、災害発生都府県知事又は内閣総理大臣から、他の都道府県の災害発生市町村長の応援を求められたことにともない、知事から当該災害発生市町村長の応援について求められた場合、必要と認める事項について応援協力を努める。

## 4 稚内地区消防事務組合消防署豊富支署

(1) 大規模災害が発生し、稚内地区消防事務組合消防署豊富支署単独では十分に被災者の救援等の災害応急対策を実施できない場合は、道等に応援を要請するほか、「北海道広域消防相互応援協定」に基づき他の消防機関に応援を要請する。

また、必要に応じ、町長を通じ、道に対して広域航空消防応援（ヘリコプター）、他都府県の緊急消防援助隊による応援等を要請するよう依頼する。

(2) 他の消防機関等の応援が円滑に行われるよう、日頃から災害対策上必要な資料の交換を行うほか、他の消防機関等の応援の受入れ体制を確立しておく。

(3) 緊急消防援助隊を充実強化するとともに実践的な訓練等を通じて、人命救助活動等の支援体制の整備に努めるものとする。

(4) 大規模災害時における緊急消防援助隊の応援要請や受入れは、「緊急消防援助隊北海道隊応援等実施計画」（資料9-9）及び「緊急消防援助隊受援計画」（資料9-10）に基づき、迅速かつ的確に対処する。

## 5 北海道警察（天塩警察署）

北海道公安委員会は、大規模災害が発生し、単独では十分に被災者の救助救出活動等を実施できない場合は、他都府県公安委員会に広域緊急援助隊の部隊、装備資機材等の援助要求を行う。

資料9-9 緊急消防援助隊北海道隊応援等実施  
計画

資料9-10 緊急消防援助隊受援計画

## 第8節 ヘリコプター等活用計画

---

災害時におけるヘリコプター等の活用については、本計画の定めるところによる。

### 第1 基本方針

町内において災害が発生し、迅速な救急・救助活動やヘリコプター等を活用した災害応急対策を実施するため、各機関が保有する広域かつ機動的に活動できるヘリコプター等を活用する。

### 第2 ヘリコプター等の活動内容

#### 1 災害応急対策活動

- (1) 被災状況調査などの情報収集活動
- (2) 救援物資、人員、資機材等の搬送

#### 2 救急・救助活動

- (1) 傷病者、医師等の搬送
- (2) 被災者の救助・救出

#### 3 火災防御活動

- (1) 空中消火
- (2) 消火資機材、人員等の搬送

#### 4 その他

ヘリコプター等の活用が有効と認める場合

### 第3 ヘリコプター保有機関の活動等

#### 1 北海道

道災害対策本部等の指示、又は町の要請により、災害応急対策等の活動を行う。

災害が大規模で、所管ヘリコプターで対応できない場合には、自衛隊への災害派遣や本章第7節「広域応援計画」の定めるところにより、他都府県及び他の市町村へのヘリコプターの応援要請などを行う。

#### 2 北海道開発局、第一管区海上保安本部、北海道警察

所管に係る災害応急対策等を実施するとともに、それらの活動で収集した情報を必要に応じ、関係対策本部等に提供する。

また、災害対策合同本部等の要請により、対策機関の実施する災害応急対策等を支援する。

#### 3 自衛隊

知事の災害派遣要請に基づき、災害応急対策等を実施する。

### 第4 町の対応等

町長はヘリコプター等の災害応急活動の円滑な対応のため、受入れ体制等の確保を整えるとともに、活動に係る安全対策等を講じるものとする。

### 1 離着陸場の確保

安全対策等の措置が常時なされている場所、又は災害発生時において迅速に措置できる離着陸場を確保する。

### 2 安全対策

ヘリコプターの離発着に支障が生じないための必要な措置、地上の支援体制等を講じるものとする。

なお、町におけるヘリコプターの離着陸可能地は、資料7-4のとおりである。

### 3 北海道消防防災ヘリコプターの応援要請

ヘリコプターの離発着に支障が生じないための必要な措置、地上の支援体制等を講じる。

#### (1) 応援要請の要件

町長は、災害時で、次の各号のいずれかに該当する場合は、「北海道消防防災ヘリコプター応援協定」に基づき知事に対し要請するものとする。

- ア 災害が隣接する市町村に拡大し、又は影響を与えるおそれのある場合
- イ 町の消防力等では災害応急対策が著しく困難な場合
- ウ その他消防防災ヘリコプターによる活動が最も有効と認められる場合

#### (2) 要請方法

知事（危機対策局防災消防課防災航空室）に対する要請は、電話により次の事項を明らかにして行うとともに、速やかにファクシミリにより消防防災ヘリコプター緊急運航伝達票（様式10）を提出するものとする。ただし、救急患者の緊急搬送に係る要請については、後記（4）の要請手続をとる。

- ア 災害の種類
- イ 災害発生の日時及び場所並びに災害の状況
- ウ 災害現場の気象状況
- エ 災害現場の最高指揮者の職、氏名及び災害現場との連絡方法
- オ 消防防災ヘリコプターの離着陸場の所在地及び地上支援体制
- カ 応援に要する資機材の品目及び数量
- キ その他必要な事項

#### (3) 要請先

北海道総務部危機対策局危機対策課防災航空室

〒007-0852 札幌市東区栄町964番地（陸上自衛隊丘珠駐屯地内）

TEL 011-782-3233

FAX 011-782-3234

北海道総合行政情報ネットワーク 防災航空隊主査

道防災行政無線 6-210-39-897、898

#### (4) 救急患者の緊急搬送手続等

ア 依頼病院等からヘリコプターの出動要請を受けた場合、又は生命が危険な傷病者を搬送する必要があると認められる場合は、「ヘリコプターによる救急患者の緊急搬送手続要領」に基づき行うものとする。

- (ア) 航空室へ消防防災ヘリコプターの出動を要請し、その後、宗谷総合振興局及び天塩警察署にその旨を連絡する。
- (イ) 要請は電話により行うとともに、ファクシミリにより救急患者の緊急搬送情報伝達票（様式12）を提出する。
- イ 依頼病院等からヘリコプターの出動要請を受けた場合を除き、受入れ医療機関の確保を行う。
- ウ ヘリコプターの離着陸場を確保しその安全対策を講ずるとともに、救急自動車等の手配を行う。
- エ 航空室からの運航の可否・運航スケジュール等の連絡を受けた場合は、その内容を依頼病院等に連絡する。

資料7-4 ヘリコプター離着陸場所在地
様式10 北海道消防防災ヘリコプター緊急運 航伝達票
様式11 北海道消防防災ヘリコプター緊急運 航に係る災害等状況報告書
様式12 救急患者の緊急搬送情報伝達票

## 第9節 救助救出計画

災害によって生命、身体の危険が及んでいる者等の救助救出については、次のとおりである。

なお、町をはじめとする救助機関は、迅速な救助活動を実施するとともに、活動に当たっては各機関相互の情報交換、担当区域の割り振りなど円滑な連携のもとに実施する。

また、被災地の住民や自主防災組織等は、可能な限り救助活動に参加し、被災者の救出に努める。

### 第1 実施責任

#### 1 町（稚内地区消防事務組合消防署豊富支署）

町は、災害により生命、身体が危険となった者をあらゆる手段を講じて早急に救助救出し、負傷者については、速やかに医療機関、又は、日本赤十字社北海道支部の救護所等に収容する。

また、町の救助力が不足すると判断した場合には、隣接市町村、北海道等の応援を求める。

#### 2 第一管区海上保安本部（稚内海上保安部）

海上における遭難者の救助救出を実施する。

また、海上における災害応急対策の実施に支障を来さない範囲において、陸上における救助・救出活動等について支援する。

#### 3 北海道警察（天塩警察署）

被災地域において生命又は身体に危険が及んでいる者等の救助救出を実施する。

### 第2 救助救出活動

#### 1 被災地域における救助救出活動

町及び警察は、職員の安全確保を図りつつ、緊密な連携のもとに被災地域を巡回し、救助救出を要する者を発見した場合は、資機材を有効活用するとともに、救助関係機関及び住民の協力を得て、被災者の救助救出活動を実施する。

特に、発災当初の72時間は、救命・救助活動において極めて重要な時間帯であることを踏まえ、人命救助及びこのために必要な活動に人的・物的資源を優先的に配分するものとする。

#### 2 海上における救助救出活動

海上保安庁は、海上災害が発生した場合、速やかに巡視船艇及び航空機により、海上における遭難者の救助活動を実施する。

#### 3 災害対策現地合同本部

大規模災害が発生し、被災者の救助・救出等の応急対策を迅速かつ適切に実施するため必要と認められる場合は、第3章第1節「組織計画」の定めるところにより、災害対策現地合同本部を設置する。

様式4 物資受払簿

様式5 被災者救出状況記録簿

## 第10節 医療救護計画

災害のため、その地域の医療機関の機能がなくなり又は著しく不足、若しくは医療機構が混乱した場合における医療救護の実施は、本計画の定めるところによる。

### 第1 基本方針

- 1 医療救護活動は、災害急性期においては、災害派遣医療チーム（DMAT）を被災地等に派遣することとし、亜急性期以降においては、町及び道が設置する救護所等において、救護班が実施することを原則とする。  
また、精神保健医療については、災害発生直後から中長期にわたり必要に応じて災害派遣精神医療チーム（DPAT）を派遣する。
- 2 救護班は、医師、看護師その他の要員により組織し、その編成は災害の状況に応じたものとする。
- 3 災害派遣医療チーム（DMAT）は、研修を受講した災害拠点病院等の医師、看護師等により組織する。
- 4 救護班及び災害派遣医療チーム（DMAT）の業務内容は、次のとおりとする。
  - (1) トリアージ
  - (2) 傷病者に対する応急処置及び医療
  - (3) 傷病者の医療機関への搬送支援
  - (4) 災害時に都道府県が設置するSCU（広域搬送拠点臨時医療施設）における広域医療搬送や地域医療搬送に関する調整
  - (5) 助産救護
  - (6) 被災現場におけるメディカルコントロール（災害派遣医療チーム（DMAT）のみ）
  - (7) 被災地の災害拠点病院、広域医療搬送拠点等での医療支援（災害派遣医療チーム（DMAT）のみ）

### 第2 医療救護活動の実施

#### 1 町

- (1) 町は、災害の程度により医療救護活動を必要と認めたときは、自ら救護班を編成し、又は道その他の関係機関に協力を要請する。
- (2) 町は、被災者のニーズ等に的確に対応した健康管理を行うため、保健師等による保健指導及び栄養指導を実施する。
- (3) 町は、必要に応じ、公共施設等を利用して、臨時に医療救護所を設置し、被災者の医療を実施する。

#### 2 災害拠点病院

- (1) 災害拠点病院は、道の要請に基づき救護班、災害派遣医療チーム（DMAT）を派遣し、医療救護活動を行う。
- (2) 災害拠点病院は、被災患者を受入れるとともに、医薬品・医療材料等の応急用資材の貸出



等により地域の医療機関を支援する。

### 3 協力機関等

#### (1) 独立行政法人国立病院機構本部北海道東北ブロック事務所

独立行政法人国立病院機構本部北海道東北ブロック事務所は、独立行政法人国立病院機構各病院の救護班の連絡調整並びに派遣及び医療救護活動を行う。

#### (2) 独立行政法人労働者安全福祉機構

独立行政法人労働者安全福祉機構は、道の要請に基づき、所属医療機関の救護班を派遣し、医療救護活動を行う。

#### (3) 日本赤十字社北海道支部

日本赤十字社北海道支部は、道の要請に基づき、赤十字病院の救護班及びこころのケア班を派遣し医療救護及びこころのケア活動を行う。

なお、災害救助法が適用された場合の救護班及びこころのケア班の業務内容は、「委託協定書」の定めるところによる。

また、日本赤十字社が有する日赤災害医療コーディネーターチームは、赤十字病院の救護班及びこころのケア班の必要数、活動エリア及び期間について、道が設置する「保健医療福祉調整本部」と協議、調整を行い、緊密に連携する。

#### (4) その他の公的医療機関の開設者

医療法第31条の規定による公的医療機関の開設者（上記（3）を除く。）は、道の要請に基づき、所属医療機関の救護班を派遣し医療救護活動を行う。

#### (5) 北海道医師会

北海道医師会は、道の要請に基づき、救護班（JMAT）を派遣し医療救護活動を行う。

なお、救護班の業務内容は、第1の3に掲げるもののほか、「災害時の医療救護活動に関する協定書」の定めるところによる。

#### (6) 北海道歯科医師会

北海道歯科医師会は、道の要請に基づき、救護班を派遣し歯科医療救護活動を行う。

なお、救護班の業務内容は、「災害時の歯科医療救護活動に関する協定書」の定めるところによる。

#### (7) 北海道薬剤師会

北海道薬剤師会は、道の要請に基づき、救護班を派遣し、医療救護活動を行う。

なお、救護班の業務内容は、「災害時の医療救護活動に関する協定書」の定めるところによる。

#### (8) 北海道看護協会

北海道看護協会は、道の要請に基づき、災害支援ナース等看護職を派遣し、看護職医療救護活動を行う。

なお、看護職の業務内容は、「災害時の看護職医療救護活動に関する協定書」の定めるところによる。

#### (9) 北海道柔道整復師会

北海道柔道整復師会は、道の要請に基づき、柔道整復救護班を派遣し、医療救護活動を行

う。

なお、柔道整復救護班の業務内容は、「災害時における柔道整復師の救護活動に関する協定書」の定めるところによる。

#### (10) 北海道エアポート株式会社

北海道エアポート株式会社は、道の要請に基づき、SCU（広域搬送拠点臨時医療施設）設置に伴う協力を行う。

協力する内容は、「広域搬送拠点臨時医療施設の設置及び運営に関する協定書」の定めるところによる。

### 第3 輸送体制の確保

#### 1 救護班及び災害派遣医療チーム（DMAT）

救護班及び災害派遣医療チーム（DMAT）の移動手段についてはそれぞれの機関等で行うものとするが、道路の損壊などにより移動が困難な場合、又は緊急を要する場合は、道の所有するヘリコプター等により行うほか、状況に応じて自衛隊のヘリコプター等の派遣を要請する。

#### 2 重症患者等

重症患者等の医療機関への搬送は、原則として稚内地区消防事務組合消防署豊富支署が実施する。

ただし、稚内地区消防事務組合消防署豊富支署の救急車両が確保できないときは、町、道又は救護班が確保した車両により搬送する。道路の損壊などにより搬送が困難な場合、又は緊急を要する場合は、道の所有するヘリコプター等により行うほか、状況に応じて自衛隊のヘリコプター等の派遣を要請する。

### 第4 医薬品等の確保

町は、医療救護活動に必要な医薬品・医療資機材、暖房用燃料等については、備蓄医薬品等の活用又は業者等からの調達により確保する。ただし、医薬品等の不足が生じたときは、道又は関係機関にその確保について要請する。

### 第5 広域的な医療救護活動の調整

道は、必要に応じ、他県等に対して医療救護活動の応援を要請するとともに、他県等の医療救護班及び医療ボランティア等の受入れに係る調整を行う。

### 第6 臨時の医療施設に関する特例

町及び道は、著しく異常かつ激甚な非常災害により臨時の医療施設が著しく不足し、被災者に対して医療を迅速に提供することが特に必要と認められるものとして当該災害が政令で指定されたときは、臨時の医療施設の設置について病床等に関する医療法の規定の適用除外措置があることに留意する。

## 第11節 防疫計画

災害時における被災地の防疫は、本計画の定めるところによる。

### 第1 実施責任

町は、被災地域又は被災状況等を迅速に把握するとともに、関係機関と密接に連携して対策方針を定め、防疫体制の具体的な確立を図る。

- (1) 知事の指示に従い感染症法に基づくねずみ族、昆虫等の駆除及び消毒等の措置を実施する。
- (2) 町は所管する稚内保健所の指導のもと集団避難所等において住民に対する保健指導等を実施する。
- (3) 防疫は住民対策部生活環境班が担当し、防疫活動を迅速かつ的確に実施する。

### 第2 防疫の実施組織

災害防疫実施のための各種作業実施組織として、町長及び知事は、次の班等を編成しておくものとする。

#### 1 検病調査班の編成

- (1) 知事は、検病調査等のため検病調査班を編成するものとする。
- (2) 検病調査班は、医師1名、保健師1名（又は看護師）その他職員1名をもって編成するものとする。ただし、知事は調査班の稼働能力を考慮し、緊急度に応じ必要と認められるときは、保健師（看護師）1名、その他の職員1名等をもって編成する複数の班を医師が統括することができるものとする。

#### 2 防疫班の編成

- (1) 町長は、ねずみ族、昆虫等の駆除及び消毒等の実施のための防疫班を編成するものとする。
- (2) 防疫班は、おおむね衛生技術者1名、事務職員1名、作業員2～3名をもって編成するものとする。

### 第3 感染症の予防

#### 1 知事の指示等

町長は、感染症予防上必要があると認める場合及び知事（稚内保健所）の指示命令があった場合は、その範囲、期間を定めて次の事項について実施する。

- (1) 感染症の病原体に汚染された場所の消毒に関する指示（感染症法第27条第2項）
- (2) ねずみ族、昆虫等の駆除に関する指示（感染症法第28条第2項）
- (3) 生活の用に供される水の使用制限等に関する指示（感染症法第31条第2項）
- (4) 物件に係る措置に関する指示（感染症法第29条第2項）
- (5) 公共の場所の清潔方法に関する指示
- (6) 臨時予防接種に関する指示（予防接種法第6条及び第9条）

## 2 検病調査及び保健指導等

検病調査班は、次の要領により検病調査及び保健指導等を実施するものとする。

- (1) 検病調査は、滞水地域においては通常2日に1回以上、集団避難所においては、町等と連携し、少なくとも1日1回以上行うこと。
- (2) 町地区内の衛生組織、その他関係機関の協力を得て防疫情報の早期把握に努めること。
- (3) 検病調査の結果、必要があるときは、当該者に対し医療機関受診指導等の保健指導を実施すること。

## 3 予防接種

町長は、感染症予防上必要なときは、対象者の範囲及び期日を指定して知事（稚内保健所）の指示を受け、予防接種を実施する。

## 4 清潔方法

家屋周辺の清潔方法は、各個人において実施するものとし、町長は、知事（稚内保健所）の指示を受け、町内における道路溝渠、公園等の公共の場所を中心に実施する。

### (1) ごみ

収集したごみ、汚染その他の汚物は焼却、埋立等衛生的に処分させる。この場合の取扱いは廃棄物の処理及び清掃に関する法律（昭和45年法律第137号）に規定するところによる。

### (2) し尿

し尿は、できる限りし尿処理施設を利用させる等の方法により不衛生にならないよう処分する。

## 5 消毒方法

町長は、感染症法第27条第2項の規定に基づく知事の指示のあったときは、感染症法施行規則第14条及び平成16年1月30日付け健感発第0130001号「感染症法に基づく消毒・滅菌の手引きについて」の規定に基づき薬剤の所要量を確保した上で、速やかにこれを実施するものとする。

## 6 ねずみ族、昆虫等の駆除

町長は、感染症法第28条第2項の規定に基づく知事の命令があったときは、感染症法施行規則第15条の規定に基づき薬剤の所要量を確保し、速やかにこれを実施するものとする。

## 7 生活用水の供給

町長は、感染症法第31条第2項の規定による知事の指示があったときは、その期間中継続して容器により搬送、ろ水機によりろ過給水等実情に応じ、特に配水器具等は衛生的に処理して実施するものとする。なお、供給量は1日1人当たり約20リットルとすることが望ましい。

## 8 一般飲用井戸等の管理等

飲用水に飲用井戸等を利用している場合において、町長は、当該井戸等の設置者等に対し、北海道飲用井戸等衛生対策要領に基づく水質検査及び汚染が判明した場合の措置について十分指導徹底するものとする。

## 第4 患者等に対する措置

感染症法に規定する一類～三類感染症が発生した場合又は四類感染症等の発生動向に通常と異なる傾向が認められる場合等必要があるときは、知事（稚内保健所）が速やかに感染症法第15条に基づく調査その他の防疫措置を実施する。

ただし、感染症病隔離病舎に収容することが困難なときは、適当な場所に臨時隔離病舎を設けて収容する。また、やむを得ない理由で自宅隔離を行う場合は、し尿等の衛生的処理を特に厳重にする。

## 第5 指定避難所等の防疫指導

町長は、指定避難所等の応急施設については、次により防疫指導等を実施するものとする。

### 1 健康調査等

指定避難所等の管理者、町内を管轄する衛生管理組織等と連携し、避難者の健康状況を適宜把握するとともに、必要に応じて医療機関受診等の保健指導等を実施する。

### 2 清潔方法、消毒方法等の実施

保健所長等の指導のもと、指定避難所等の清潔方法を指導するとともに、避難者に衣服等の日光消毒を行うよう指導する。また、必要があるときは、消毒薬等によりトイレ、炊事場、洗濯場等の消毒を実施するよう指導する。

### 3 集団給食

給食従事者は、原則として健康診断を終了した者をもってあて、できるだけ専従するものとする。また、配膳時の衛生保持及び残廃物、塵芥等の衛生的処理についても十分指導徹底させるものとする。

### 4 飲料水等の管理

飲料水の水質検査及び消毒については、十分指導徹底させるものとする。

## 第6 家畜防疫

### 1 実施責任者

被災地の家畜防疫は知事が行うものとし、宗谷家畜保健衛生所長において実施するものとする。

### 2 実施の方法

家畜保健衛生所長は、家畜伝染病予防法（昭和26年法律第166号）に基づき、家畜防疫上必要があると認めたときは、家畜の伝染性疾病の発生予防及びまん延防止のため、被災地域の家畜の飼養者に対する飼養衛生管理に関する助言・指導、家畜の飼養場所への立入検査・消毒、防疫体制の整備等を行う。

#### （1）家畜防疫の実施

##### ア 緊急防疫の実施

家畜保健衛生所長は、家畜伝染性疾病防疫上必要があると認めたときは、予防液を緊急確保するとともに、必要に応じ家畜伝染病予防法（昭和26年法律第166号）を適用し予防注射を行うほか、被災家畜所有者の自主的接種を指導する。

**イ 緊急防疫用資材等の確保**

家畜保健衛生所長は、緊急防疫用資材等の確保に努めるものとする。

**ウ 畜舎等の消毒及び有害昆虫の防除等**

家畜保健衛生所長は、家畜の所有者及び関係団体等に対し、畜舎等の消毒の励行を指導するとともに必要と認める地域については、家畜伝染病予防法を適用して消毒又は有害昆虫の防除を実施するものとする。

**エ 家畜衛生者の被災地への派遣**

家畜保健衛生所長は、災害発生時に家畜衛生者の出動を指示し、必要に応じ被災地に派遣し、防疫に当たるものとする。

**(2) 家畜の救護**

宗谷総合振興局長は、町、農業協同組合、農業共済組合、家畜診療獣医師等と協力し、家畜救護に当たるものとする。

## 第12節 災害警備計画

住民の生命、身体及び財産を保護し、公共の安全と秩序を維持するために、北海道警察が実施する警戒、警備についての計画は、本計画の定めるところによる。

### 第1 北海道警察（天塩警察署）

警察は、関係機関と緊密な連携のもとに災害警備諸対策を推進するほか、風水害等各種災害時は、早期に警備体制を確立して、災害情報の収集及び住民の生命、身体及び財産を保護し、被災地域における社会秩序の維持に当たるものとする。また、災害警備に関して職員の教育訓練を計画的に実施する。

#### 1 災害警備体制の確立

風水害、地震等各種災害が発生した場合、その災害の規模、態様に応じて、別に定めるところにより災害警備本部を設置する。

#### 2 応急対策の実施

##### (1) 災害の予警報の伝達

ア 天塩警察署長（以下「警察署長」という。）は、町及び防災関係機関と災害に関する予警報の伝達に関して、平常時より緊密な連絡をとり、災害時の伝達に遺漏のないよう措置するものとする。

イ 警察官は、基本法第54条第1項の規定に基づき、災害が発生するおそれがある異常な現象を発見した旨の通報を受けた場合は、速やかに町長に通報するものとする。

##### (2) 事前措置に関する事項

###### ア 町長が行う警察官の出動要請

町長が基本法第58条の規定に基づき、警察官の出動を求める等、応急措置の実施に必要な準備をすることを要請し、又は求める場合は、警察署長を経て北海道警察本部長に対して行うものとする。

###### イ 町長の要請により行う事前措置

警察署長は、町長からの要請により基本法第59条の規定に基づき事前措置について指示を行ったときは、直ちにその旨を町長に通知するものとする。この場合において、町長は、当該措置の事後処理を行うものとする。

##### (3) 災害時における災害情報の収集に関する事項

###### ア 災害情報の収集

警察署長は、町長その他防災関係機関と緊密に連絡して、災害警備活動上必要な災害に関する情報を収集するとともに、収集した情報を関係機関と共有する。

###### イ 災害情報の連絡

警察署長は迅速に災害情報を収集し、必要と認められる場合には、町長その他防災関係機関に連絡するものとする。

##### (4) 災害時における広報に関する事項

警察署長は、風水害等各種災害時は、関係機関と密接な連携を図るとともに、災害の種

別、規模及び態様に応じ、住民の避難、犯罪の予防、交通規制等の措置について迅速な広報に努めるものとする。

#### (5) 避難に関する事項

ア 警察官が基本法第61条又は警察官職務執行法第4条により、避難のための立退きの警告又は指示を行った場合は、町長に連絡するものとする。

イ 警察官が基本法第61条又は警察官職務執行法第4条により、避難のための立退きの警告又は指示を行う場合は、本章第4節「避難対策計画」に定める避難先を示すものとする。ただし、災害の規模、現場の状況等により本計画により難しい場合は、適宜の措置を講ずるものとする。この場合において、警察署長は、速やかに町長に対して通知するものとし、当該避難先の借上げ、給食等は、町長が行うものとする。

ウ 避難の誘導に当たっては、町、稚内地区消防事務組合消防署豊富支署等と協力し、安全な経路を選定して誘導するとともに、避難した地域に対しては、被災後の無人化した住宅街、商店街等におけるパトロール、状況に応じて警ら、検問所の設置等を行い、遺留財産の保護その他犯罪の予防及び取締り等に当たるものとする。

#### (6) 救助に関する事項

警察署長は、町長、防災関係機関と協力して、被災者の救出・救助活動を実施するとともに、負傷者及び疾病にかかった者の応急的救護並びに遺体の検分等に当たるものとする。

#### (7) 応急措置に関する事項

ア 警察署長は、警察官が基本法第63条第2項に基づき警戒区域の設定を行った場合は、直ちに町長に通知するものとする。この場合において、町長は、当該措置の事後処理を行うものとする。

イ 警察署長は、警察官が基本法第64条第7項及び同法第65条第2項の規定に基づき応急公用負担(人的及び物的公用負担)を行った場合は、直ちに町長に通知するものとする。この場合において、町長は、当該措置による損失補償等の事後処理を行うものとする。

#### (8) 災害時における通信計画に関する事項

ア 警察署長は、現有通信施設及び設備の適切な運用により、災害時における通信連絡の確保を図るものとする。

イ 警察署長は、災害が発生し、孤立が予想される地域その他必要と認められる地域に対しては、移動無線局、携帯無線機等の必要な通信施設又は資材の活用について計画し、その運用については、町長と打合せをするものとする。

### 第2 第一管区海上保安本部(稚内海上保安部)

第一管区海上保安本部(稚内海上保安部)は、海上における治安を維持するため、次に掲げる措置を講ずるものとする。

- 1 巡視船艇・航空機を災害発生地域の所要の海域に配備し、犯罪の予防及び取締りを行う。
- 2 巡視船艇・航空機により警戒区域(基本法第63条)又は重要施設周辺海域の警戒を行う。
- 3 治安の維持に必要な情報の収集を行う。
- 4 災害警備に関して職員の教育訓練を計画的に実施する。



## 第13節 交通応急対策計画

災害時における道路、船舶及び航空交通の混乱を防止し、消防、避難、救助、救護等の応急対策活動を迅速に実施するための交通の確保は、本計画の定めるところによる。

### 第1 交通応急対策の実施

発災後の道路啓開、応急復旧を迅速に行うため、関係機関及び道路管理者相互の連携の下、あらかじめ道路啓開等の計画を立案するなど事前の備えを推進する。

道路啓開については、北海道道路啓開計画【第2版】（令和4年12月北海道道路啓開計画検討協議会）に基づき実施する。

#### 1 北海道公安委員会（北海道警察）

(1) 災害時において、道路（高速道路を含む。）における危険を防止し、交通の安全と円滑化を図るため必要があると認めるとき、また、災害応急対策上緊急輸送を行うため必要があると認められるときは、区域及び道路の区間を指定して緊急通行車両以外の車両の道路における通行を禁止し、又は制限する。

(2) 通行禁止区域等において、車両その他の物件が緊急通行車両の妨害となることにより災害応急対策の実施にいちじるしい支障があると認められるときは、当該車両その他の物件の占有者、所有者、管理者に対し、当該車両その他の物件の移動等の措置をとることを命ずることができる。

(3) (2) による措置を命ぜられた者が当該措置をとらないとき、又は、その命令の相手方が現場にいないために当該措置をとることを命ずることができないときは、自らその措置をとることができる。

この場合において、当該措置をとるためやむを得ない限度において車両その他の物件を破損することができる。

#### 2 第一管区海上保安本部（稚内海上保安部）

海上における船舶交通の安全を確保するため、必要に応じ海上交通の指導等を行う。

#### 3 北海道開発局

一般国道（指定区間内）の路線に係る道路の構造の保全と交通の危険を防止するため、障害物の除去に努めるものとし、必要と認められるときは、車両等の通行を禁止し、又は制限するとともに迂回路等を的確に指示し、交通の確保を図る。

#### 4 北海道

道が管理している道路が災害による被害を受けた場合、速やかに被害状況や危険箇所等を把握するとともに、障害物の除去に努めるものとする。

交通の危険を防止するため、必要と認めるときは、車両等の通行を禁止し、又は制限するとともに迂回路等を的確に指示し、関係機関との連絡を密にしながら、交通の確保に努める。

#### 5 町（稚内地区消防事務組合消防署豊富支署）

(1) 町が管理している道路で災害が発生した場合は、道路の警戒に努めるとともに、交通の危険を防止するため必要と認めるときは、その通行を禁止し、又は制限するとともに迂回路

等を的確に指示し、関係機関との連絡を密にし、交通の確保に努める。

また、市町村が管理している緊急通行車両のガソリン等の確保に努めるものとする。

(2) 消防職員は、警察官がその場にいない場合に限り、通行禁止区域等において、車両その他の物件が緊急通行車両の妨害となることにより災害応急対策の実施にいちじるしい支障があると認められるときは、当該車両その他の物件の占有者、所有者、管理者に対し、当該車両その他物件の移動等の措置をとることを命ずることができる。

(3) 消防職員は、(2)による措置を命ぜられた者が当該措置をとらないとき、又は、その命令の相手方が現場にいないために当該措置をとることを命ずることができないときは、自らその措置をとることができる。この場合において、当該措置をとるためやむを得ない限度において車両その他の物件を破損することができる。

この場合において、当該措置をとるためやむを得ない限度において車両その他の物件を破損することができる。

## 6 自衛隊

災害派遣を命ぜられた部隊等の自衛官は、町長等、警察官及び海上保安官がその場にいないときに次の措置をとることができる。

(1) 自衛隊用緊急通行車両の円滑な通行を確保するため必要な措置を命じ、又は自ら当該措置を実施すること。

(2) 警戒区域の設定並びにそれに基づく立入り制限・禁止及び退去を命ずること。

(3) 現場の被災工作物等の除去等を実施すること。

## 第2 道路の交通規制

### 1 道路交通網の把握

災害が発生した場合、道路管理者及び北海道公安委員会（北海道警察）は、相互に綿密な連携を図るとともに、関係機関の協力を得て、次の事項を中心に被災地内の道路及び交通の状況について、その実態を把握する。

(1) 損壊し、又は通行不能となった道路名及び区間

(2) 迂回路を設定し得る場合はその路線名、分岐点及び合流点

(3) 緊急に通行の禁止又は制限を実施する必要の有無

### 2 交通規制の実施

道路管理者及び北海道公安委員会は、次の方法により交通規制を実施するものとする。

(1) 交通規制を実施するときは、道路標識等を設置する。

(2) 緊急を要し道路標識等を設置するいとまがないとき、又は道路標識等を設置して行うことが困難なときは、現場警察官等の指示によりこれを行う。

### 3 関係機関との連携

道路管理者及び北海道公安委員会が交通規制により通行の禁止制限を行った場合には、関係機関に連絡するとともに、あらゆる広報媒体を通して広報の徹底を図る。

### 第3 海上交通安全の確保

第一管区海上保安本部（稚内海上保安本部）は、海上交通の安全確保するため、次に掲げる措置を講ずるものとする。

- 1 船舶交通の輻輳が予想される海域においては、必要に応じて船舶交通の整理指導を行う。
- 2 海難の発生、その他の事情により、船舶交通の危険が生じる、又は生じるおそれがあるときは、必要に応じて船舶交通を制限、又は禁止する。
- 3 海難船舶又は漂流物、沈没物その他の物件により船舶交通の危険が生じる、又は生じるおそれのあるときは、速やかに必要な応急措置を講ずるとともに、船舶所有者等に対し、これらの除去その他船舶交通の危険を防止するための措置を講ずるべきことを命じる、又は勧告することができる。
- 4 船舶交通の混乱を避けるため、災害の概要、港湾・岸壁及び航路標識の状況、関係機関との連絡手段等、船舶の安全な運航に必要と考えられる情報について、無線等を通じ船舶への情報提供を行う。
- 5 水路の水深に異状を生じたと認められるときは、必要に応じて調査を行うとともに応急標識を設置する等により水路の安全を確保する。
- 6 航路標識が損壊し、又は流出したときは、速やかに復旧に努めるほか、必要に応じて応急標識の設置に努める。

### 第4 緊急輸送のための交通規制

災害が発生し、災害応急対策に従事する者又は災害応急対策に必要な物資の緊急輸送、その他応急措置を実施するための緊急輸送を確保する必要があると認めるときは、区域又は道路の区間を指定し、緊急通行車両以外の車両の通行を禁止し、又は制限する。

#### 1 通知

北海道公安委員会は、緊急輸送のための交通規制をしようとするときは、あらかじめ、当該道路の管理者に対し、禁止又は制限の対象、区域、区間、期間及び理由を通知する。

なお、緊急を要し、あらかじめ通知できない場合は、事後、直ちに通知する。

#### 2 緊急通行車両の確認手続

- (1) 知事（宗谷総合振興局長）又は北海道公安委員会（警察署長）は、車両の使用者等の申出により当該車両が、応急対策に必要な物資の輸送等の緊急通行車両であることの確認を行うものとする。

- (2) 確認場所

緊急通行車両の確認は、道庁（宗谷総合振興局）又は警察本部、方面本部、警察署及び交通検問所で行う。

- (3) 緊急通行車両

ア 緊急通行車両は、災害対策基本法に規定する災害応急対策を実施するために使用される車両で次の事項について行うものとする。

- (ア) 特別警報・警報の発表及び伝達並びに避難指示等に関する事項
- (イ) 消防、水防その他の応急措置に関する事項

- (ウ) 被災者の救難、救助その他保護に関する事項
  - (エ) 災害を受けた児童及び生徒の応急の教育に関する事項
  - (オ) 施設及び設備の応急の復旧に関する事項
  - (カ) 清掃、防疫その他の保健衛生に関する事項
  - (キ) 犯罪の予防、交通の規制その他災害地における社会秩序の維持に関する事項
  - (ク) 緊急輸送の確保に関する事項
  - (ケ) その他災害の発生の防衛又は拡大の防止のための措置に関する事項
- イ 指定行政機関等が保有し、若しくは、指定行政機関等との契約等により常時指定行政機関等の活動のために専用に使用される車両又は災害時に他の関係機関・団体等から調達する車両であること。

(4) 発災前確認手続の普及等

町、道及び地方行政機関は、輸送協定を締結した事業者等に対し、緊急通行車両標章交付のための確認手続を発災前に行うことができる旨周知を行うとともに、自らも発災前の手続を積極的に行うなど、その普及を図るものとする。

3 規制除外車両

北海道公安委員会は、民間事業者等による社会経済活動のうち大規模災害発生時に優先すべきものに使用される車両であって、公安委員会の意思決定により規制除外車両として通行を認める。

(1) 確認手続

ア 北海道公安委員会（警察署長）は、車両の使用者等の申出により当該車両が、規制対象除外車両であることの確認を行うものとする。

なお、災害対策に従事する自衛隊車両等であって、自動車番号標により外形的に車両の使用者又は種類が識別できる車両については、規制除外車両として取り扱い、交通規制の対象から除外する。

イ 確認場所

規制除外車両の確認は、警察本部、方面本部、警察署及び交通検問所で行う。

ウ 証明書及び標章の交付

規制除外車両であると確認したものについては、車両ごとに「規制除外車両通行証明書」、「標章」（資料7-1）を交付し、当該車両の前面に標章を掲示させる。

ただし、前記アに定める自衛隊車両等であって、自動車番号標により外形的に車両の使用者又は種類が識別できる車両については、確認標章の交付を行わない。

(2) 事前届出制度

ア 規制除外車両の事前届出の対象とする車両

北海道公安委員会は、次のいずれかに該当する車両であって、規制除外車両の事前届出がなされた場合には、これを受理するものとする。

- (ア) 医師・歯科医師・医療機関が使用する車両
- (イ) 医薬品・医療機関・医療用資材等を輸送する車両
- (ウ) 患者等搬送用車両（特別な構造又は装置があるものに限る。）

(エ) 建設用重機・道路啓開作業用車両又は重機輸送用車両

#### イ 事前届出制度の普及

北海道公安委員会は、規制除外車両の事前届出に関する手続について、民間事業者等に対し、事前届出制度の周知を行うとともに、災害に備えた規制除外車両の普及を図るものとする。

#### 4 放置車両対策

- (1) 北海道公安委員会は、緊急通行車両以外の車両の通行禁止等を行うため必要があるときは、道路管理者、港湾管理者又は漁港管理者に対し、緊急通行車両の通行を確保するための区間の指定、放置車両や立ち往生車両等の移動等について要請するものとする。
- (2) 道路管理者、港湾管理者又は漁港管理者は、放置車両や立ち往生車両等が発生した場合には、緊急通行車両の通行を確保するため緊急の必要があるときは、運転者等に対し車両の移動等の命令を行うものとする。運転者がいない場合等においては、道路管理者、港湾管理者又は漁港管理者は、自ら車両の移動等を行うものとする。

### 第5 緊急輸送道路ネットワーク計画

地震をはじめとする災害直後から発生する、緊急輸送を円滑かつ確実に実施するために必要な道路であり、耐震性を有し、災害時に、ネットワークとして機能することが重要である。

このため、北海道開発局、札幌市、東日本高速道路株式会社等の道路管者と北海道警察、陸上自衛隊等の防災関係機関からなる北海道緊急輸送道路ネットワーク計画等策定協議会では、緊急輸送を確保するため必要な道路（以下「緊急輸送道路」という。）を定め、緊急輸送道路のネットワーク化を図る北海道緊急輸送道路ネットワーク計画を策定している。

各道路管理者は、この計画に基づき緊急輸送道路の整備を計画的に推進することとしている。北海道緊急輸送道路ネットワーク計画の概要は次のとおりである。

#### 1 計画内容

##### (1) 対象地域

道内全域

##### (2) 対象道路

既設道路及びびおおむね令和7年度までに供用予定の道路を基本としながら、必要に応じて河川管理用道路、臨港道路等を含めている。

#### 2 緊急輸送道路の区分及び道路延長

緊急輸送道路ネットワークは、災害発生後の利用特性により、次のとおり区分しているが、北海道の広域性を反映して、緊急輸送道路総延長は11,371kmに上っている。

##### (1) 第1次緊急輸送道路ネットワーク

道庁所在地（札幌市）、地方中心都市及び国際拠点港湾、重要港湾、地方港湾（耐震強化岸壁を有するもの）、拠点空港、公共用ヘリポート、総合病院、自衛隊、警察、消防等を連絡する道路〈道路延長7,245km〉

##### (2) 第2次緊急輸送道路ネットワーク

第1次緊急輸送道路と市町村役場、主要な防災拠点（行政機関、公共機関、主要駅、地

方港湾、(耐震強化岸壁を有するものを除く)、第3種漁港、第4種漁港(耐震強化岸壁を有するもの)、地方管理空港、共用空港、その他の空港、災害医療拠点、備蓄集積拠点、広域避難地等)を連絡する道路(道路延長3,831km)

(3) 第3次緊急輸送道路ネットワーク

第1次及び第2次緊急輸送道路とその他の防災拠点を連絡する道路(道路延長295km)

緊急輸送道路(町指定)

国道40号	豊富町役場～道道稚咲内・豊富停車場線との交差点
道道稚咲内・豊富停車場線	国道40号との交差点～町道27号線
町道27号線	道道稚咲内・豊富停車場線との交差点～豊富ヘリポート

3 道路の通行確保

町は、道が定める緊急輸送道路のほか、役場、救援物資の集積場所及びヘリコプター指定離着陸場(豊富ヘリポート)を結ぶ道路の障害物等を優先的に除去して通行を確保、若しくは道に依頼する。

## 第14節 輸送計画

災害時において、災害応急対策、復旧対策等に万全を期すため、住民の避難、災害応急対策要員の移送及び救援若しくは救助のための資機材、物資の輸送（以下「災害時輸送」という。）を迅速確実に行うための計画は次に定めるところによる。

なお、町、道及び国は、緊急輸送が円滑に実施されるよう、あらかじめ、運送事業者等と物資の保管、荷捌き及び輸送に係る協定を締結するなど体制の整備に努めるものとする。その際、町及び道は、災害時に物資の輸送拠点から指定避難所等までの輸送手段を含めた体制が速やかに確保できるよう、あらかじめ、適切な物資の輸送拠点を選定しておくよう努めるものとする。

### 第1 実施責任

基本法第50条第2項に基づき、次に掲げる者が行うものとする。

#### 1 北海道運輸局

鉄道、軌道及び自動車輸送並びに海上又は港湾運送の調整及び確保を図る。

#### 2 日本通運株式会社札幌支店

自動車による輸送を実施する。

#### 3 北海道

災害の救助その他公共福祉を維持するため必要があるときは、運輸局、空港事務所、又は、第一管区海上保安本部に輸送の措置を要請する。

#### 4 北海道バス協会、北海道トラック協会、運送事業者等

北海道運輸局長からの要請又は災害事態が急迫し、北海道運輸局長からの輸送の措置を待ついとまのない場合において、知事から要請のあったとき、緊急輸送を実施する。

### 第2 輸送の方法

災害時の輸送は、災害応急対策実施責任機関が保有する車両、船艇、航空機等を使用し、又は他の災害応急対策実施責任機関の協力を得て実施する。

#### 1 北海道運輸局

##### (1) 陸上輸送

災害応急対策実施責任者の要請があった場合において、災害の救助その他公共の福祉を維持するため必要があり、かつその運送を実施する者がいない場合、又は、著しく不足する場合は、一般旅客自動車運送事業者及び一般貨物自動車運送事業者に対し、運送を命じる等必要な措置を講ずる。

##### (2) 海上輸送

災害応急対策実施責任者の要請があった場合において、災害の救助その他公共の安全の維持のため必要がある港湾又は海上輸送であり、かつ自発的にその業務及び航海を実施する者がいない場合、又は著しく不足する場合は、貨物の取扱又は運送を、船舶運航事業者に対し、航海を命ずるための必要な措置を講ずる。

## 2 北海道

知事は、災害の救助その他の公共の福祉を維持するため必要があると認めるときは、北海道運輸局及び道内各空港事務所に対し、輸送の措置及び第一管区海上保安本部に輸送を要請する。

その他特別な理由がある場合は、鉄道事業者、自動車運送事業者、港湾運送事業者又は船舶運送業者に対し、輸送を命じるための必要な措置を講ずる。

## 3 運送事業者等

鉄道事業者及び自動車運送事業者は、天災事変その他止むを得ない理由により運送に着手し、又はこれを継続することができない場合を除き、災害応急対策実施責任者の輸送に協力するものとする。

## 4 第一管区海上保安本部（稚内海上保安部）

第一管区海上保安本部（稚内海上保安部）は、必要に応じて又は関係機関から要請を受け、傷病者、医師、避難者等又は救援物資の緊急輸送を巡視船艇及び航空機により実施する。

## 第3 輸送費用の支払

災害時輸送に要する経費の負担関係については、原則として次によるものとする。

### 1 国の機関が保有する輸送手段を用いて行う災害時の輸送

国の機関が行う災害時の輸送に要する費用については、当該国の機関が負担する。

### 2 要請により運送事業者が行う災害時輸送

輸送計画に基づき、知事からの要請により運送事業者が行う災害時輸送に要する経費については、当該災害時の輸送を要請した知事が支払うものとする。

なお、道路運送法等の法令に基づく運送命令等による損失補償については、各法令の定めるところによる。



## 第15節 食料供給計画

災害による被災者及び災害応急対策従事者等に対する食料供給に関する計画は、次のとおりである。

### 第1 実施責任

#### 1 町

被災者及び災害応急対策従事者に対する食料の調達、配給及び給付対策を実施する。

#### 2 北海道農政事務所

農林水産省が調達及び供給した応急用食料等の供給状況に係る確認等を実施する。

#### 3 北海道

必要に応じて、食料の調達・供給の決定と調整を図る。

### 第2 食料の供給

#### 1 主要食料

##### (1) 町

町は、町地域防災計画に従い、被災者及び災害応急対策従事者に対する食料の調達及び配給を直接行うものとするが、町において調達が困難な場合、町長は、その確保について宗谷総合振興局長を通じて知事に要請する。

なお、米穀については、必要に応じ、米穀の買入れ・販売等に関する基本要領（平成21年5月29日付け21総食第113号農林水産省総合食料局長通知）第4章I第11の規定により、農林水産省農産局長（以下「農産局長」という。）に直接、又は、宗谷総合振興局長を通じて知事に対し、政府所有米穀の緊急の引渡を要請する。

##### (2) 北海道農政事務所長

町及び道と十分連絡を取りつつ、農林水産省が調達及び供給した応急用食料等の供給状況に係る確認等を実施する。

##### (3) 北海道

知事は、町長から要請があったとき又は、その事態に照らし緊急を要し、町からの要求を待たないと認められるときは、被災地域に過不足なく食料が供給されるよう十分な配慮のもと、食料を調達し、町に供給するとともに、供給すべき食料が不足するときは、政府対策本部（内閣府）に対し食料の調達を要請する。

なお、米穀については、必要に応じ、米穀の買入れ・販売等に関する基本要領（平成21年5月29日付け21総食第113号農林水産省総合食料局長通知）第4章I第11の規定により、農産局長から災害救助用米穀を確保し、町に供給するとともに、その受領方法等について指示する。

#### 2 副食及び調味料

町長は、副食及び調味料の調達を直接行うものとする。ただし、町において調達が困難な場合、道はこれを調達する。

なお、道は、副食及び調味料を取り扱う業者等と事前に連絡調整を行う。

### 第3 食料輸送計画

食料の輸送に当たって、車両等の輸送施設及び労務者を必要とする場合は、第5章第14節「輸送計画」及び第5章第32節「労務供給計画」により措置するものとする。

## 第16節 給水計画

災害発生に伴う水道施設の損壊により、生活用水が枯渇して飲料に適する水を得ることができない者に対する生活用水の供給及び給水施設等の応急復旧に関する計画は、次のとおりである。

### 第1 実施責任

#### 1 町

給水活動を迅速かつ円滑に実施するための応急給水体制を確立し、地域住民の生活用水及び医療機関等の医療用水を確認するとともに、給水施設等の応急復旧を実施する。

##### (1) 個人備蓄の推進

町は、飲料水をはじめとする生活用水を災害発生後3日間分程度、個人において準備しておくよう、住民に広報していくものとする。

##### (2) 生活用水の確保

災害時の生活用水の水源として、被災地付近の浄水場の貯留水を主体とし、不足する場合は井戸水、自然水（川等の水）プール、受水槽、防火水槽等の水をろ過、滅菌して供給するものとする。

##### (3) 給水資機材の確保

町は災害時に使用できる応急給水資機材の確保に努め、保有状況を常時把握し、被災地給水人口に応じ、給水車、散水車及び消防タンク車を所有機関から調達して、給水に当たるものとする。

#### 2 北海道

町の水道施設等が被災し広範囲にわたって断水となったときは、自衛隊その他関係機関の応援を得て応急給水についての調整を図るとともに、復旧資機材の調達の調整、給水開始の指導を行う。

### 第2 給水の実施

#### 1 給水の方法

##### (1) 輸送による給水

被災地の近隣地域に適切な補給水源がある場合は、給水車（給水タンク車・散水車・消防タンク車等）により補給水源から取水し、被災地域内へ輸送の上、住民に給水するものとする。

この場合、散水車、消防タンク車等の使用に当たっては、事前にタンク内の清掃及び消毒を行う。

##### (2) 浄水装置による給水

輸送その他の方法による給水が困難であり、付近に利用可能な水源がある場合は、浄水装置その他の必要資材を用いてこれを浄化し、飲料水として住民に供給するものとする。

##### (3) 家庭用井戸等による給水

被災地付近の家庭用井戸水について水質検査の結果、飲料水として適当と認めたときは、

その付近の住民に飲料水として供給するものとする。

なお、水質検査の結果、飲料に適さない水質のときは、消毒その他の方法により衛生上無害な水質とし、供給する。

## 2 応援の要請

町長は、自ら飲料水の供給を実施することが困難な場合は、他市町村又は道へ飲料水の供給又はこれに要する要員及び給水資機材の応援を要請するものとする。

## 第17節 衣料、生活必需物資供給計画

災害時における被災者に対する被服、寝具、その他の生活必需品の給与並びに物資の供給については、本計画の定めるところによる。

### 第1 実施責任

#### 1 町

救助法を適用した場合の被災者に対する被服、寝具その他生活必需品の給与又は貸与は、町長が実施する。

なお、救助法が適用されない場合の被災者に対する物資の供給は、その都度、町長（住民対策部福祉班）が行うものとする。

#### 2 物資の調達、輸送

- (1) 地域内で調達できる生活必需品の調達先及び集積場所等の状況を把握しておくものとする。
- (2) 地域内において調達が不能になったときは、道に協力を求めることができる。
- (3) 生活必需品を取り扱う小売、卸売業者等と事前に連絡調整を図っておく等、迅速に調達できる方法を定めることとする。

### 第2 物資供給の要領

被災者の生活を確保するため、災害応急対策実施者が実施する物資供給の範囲は、次のとおりとする。

- 1 寝具（毛布、布団、タオルケット等）
- 2 外衣（洋服、作業衣、子供服等）
- 3 肌着（シャツ、パンツ等）
- 4 身の回り品（タオル、手拭き、靴下、傘等）
- 5 炊事道具（炊飯器、鍋、包丁、ガス器具等）
- 6 食器（茶碗、皿、箸等）
- 7 日用品（石けん、チリ紙、歯ブラシ、歯磨き粉等）
- 8 光熱材料（マッチ、ロウソク等）

### 第3 実施の方法

町長は、災害により日常生活に必要な衣料、生活必需品等を失った者に対し、被害状況及び世帯構成員に応じた、一時的に急場をしのぐ程度の衣料、生活必需品等を給与又は貸与するものとする。

### 第4 生活必需物資の確保

#### 1 調達方法

世帯構成員別被害状況を把握した上で物資購入（配分）計画表を作成し、これに基づき必要

数量を次により調達するものとする。

- (1) 災害応急対策実施責任者は、その所掌する物資供給に必要な数量の確保を図るものとし、関係する卸売組合、協同組合、主要業者に対し協力を要請し、又はあっせんを求めるものとする。
- (2) 日本赤十字社北海道支部が被災者の救助用物資として備蓄している毛布及び日用品セットについて、必要に応じ日本赤十字社北海道支部宗谷地区豊富町分区長を通じ、提供を要請するものとする。
- (3) その他必要とする生活必需品等物資の調達が困難な場合には、近隣市町村又は北海道に要請し、調達するものとする。
- (4) 調達までの時間等を考慮して、応急的に対応できるだけの一定数量を町で備蓄保管するものとする。備蓄の現状は、資料6-2のとおりである。

## 2 給与又は貸与の方法

町長は、調達物資の受払状況を明確にし、給与又は貸与については、物資購入の際作成する物資購入（配分）計画表に基づき、地区会、自主防災組織等の協力を得ながら、迅速かつ的確に行うものとする。

## 3 給与又は貸与に係る実施状況の記録

物資の給与又は貸与を実施した場合は、次によりその状況を記録しておくものとする。

- (1) 世帯構成員別被害状況（様式6）
- (2) 物資購入（配分）計画表（様式7）
- (3) 物資の給与状況（様式8）
- (4) 物資給与及び受領簿（様式9）
- (5) 物資受払簿（様式4）

## 4 費用の限度及び期間

救助法の基準によるものとする。

資料6-2 救援備蓄物資一覧

様式4 物資受払簿

様式6 世帯構成員別被害状況

様式7 物資購入（配分）計画表

様式8 物資の給与状況

様式9 物資給与及び受領簿

## 第5 日本赤十字社北海道支部における災害救助物資の備蓄

1 被災者の救助用物資として備蓄しているものは次のとおりである。

- (1) 毛布
- (2) 拠点日用品セット（タオル、洗剤、缶切・栓抜等）
- (3) 安眠セット
- (4) 緊急セット

- 2 救援物資の緊急輸送を円滑に行うため別に定める「赤十字災害救助物資備蓄（配分）要綱」及び「拠点における赤十字災害救援物資備蓄（配分）要綱」によりあらかじめ地区に備蓄するものとする。

## 第18節 石油類燃料供給計画

---

### 第1 実施責任

町長は、町が管理している緊急通行車両のガソリン等の確保に努めるものとする。

また、災害対策上重要な施設、避難所、医療機関及び社会福祉施設等における石油類燃料の確保に努めるものとする。

- (1) 地域内で調達できる石油類燃料の調達先及び集積場所等の状況を把握しておくものとする。
- (2) 地域の卸売組合、協同組合、主要業者と事前に協定を締結しておく等、石油類燃料を迅速に調達できる方法を定めることとする。
- (3) 地域内において調達が不能になったときは、道に協力を求めることができる。
- (4) LPGについては、北海道エルピーガス災害対策協議会と迅速に調達できるよう連絡調整を行う。

また、都市ガスの供給が停止された場合は、LPGの供給を確保する必要があるので取扱い等については弾力的な運用を図ることとする。

### 第2 石油類燃料の確保

災害応急対策実施責任者は、石油類燃料の確保を図るものとし、卸売組合、協同組合、主要業者に対し協力を要請し、又はあっせんを求めるものとする。



## 第19節 電力施設災害応急計画

災害時の電力供給のための応急対策は、本計画の定めるところによる。

### 第1 電力施設の状況

本町における北海道電力株式会社の施設は、次のとおりである。

- (1) 変電設備
- (2) 送電設備
- (3) 配電設備
- (4) 通信設備

### 第2 応急対策

電力施設を防護し、被災地に対する電力供給を確保するため、北海道電力株式会社、北海道電力ネットワーク株式会社は、それぞれ次の対策を講ずるものとする。

#### 1 北海道電力株式会社・北海道電力ネットワーク株式会社

電力施設及び設備被害の軽減、復旧の迅速化を図るため、別に定める「防災業務計画」によって次の対策を講ずるものとする。

##### (1) 活動態勢

発令基準に従い警戒態勢、非常態勢を発令し、体制を整備するものとする。

##### (2) 情報収集・提供

所定の系統に従い、社内外の情報を収集し、復旧対策を樹立するとともに、停電、復旧見込みなどの状況について、当該市町村及び道に連絡するものとする。

##### (3) 通信確保

本店、支店、重要発電所相互間の主要通信回線に対しては、迂回ルート構成を考慮するとともに、通信機器用予備電源の正常運転に十分な注意を払い通信の確保を図るものとする。

なお、災害地域の現業機関には、臨時電話の仮設などを考慮する。

##### (4) 広報

災害時の停電、復旧見込みなどの状況について、ホームページ・SNS(X(旧・Twitter)、Facebook)、ラジオ及び報道機関などを通じて、速やかに一般公衆に周知を図るものとする。

##### (5) 要員の確保

各支部は被害の状況により要員が不足した場合は、本部に要員の確保を要請し、本部は、要員を融通するものとする。

なお、自衛隊の派遣を必要とするときは、各支部長が町長を経て知事(宗谷総合振興局長)に要請するものとする。

##### (6) 資材等の調達

社内における調達を図り、なおかつ不足するときは、他電力会社からの融通等により調

達をする。なお、必要により指定地方行政機関、地方公共団体等に対し、労務施設、設備又は物資の確保について応援を求めるものとする。

**(7) 応急工事**

災害に伴う応急工事については、恒久的復旧工事との関連及び情勢の緊急度を勘案して、二次災害の防止に配慮しつつ、迅速、適切に実施する。

## 第20節 ガス施設災害応急計画

災害時のガス供給のための応急対策については、本計画の定めるところによる。

### 第1 応急対策

ガス事業者は、ガス事業法に基づき保安規程および保安業務規程を定め、技術上の基準に適合するよう工作物の維持を図るほか非常災害の事前対策、災害発生時の応急対策等個々の実態に応じた応急対策を講じるものとする。

#### 1 非常災害の事前対策

##### (1) 情報連絡

ア 気象等特別警報・警報・注意報並びに情報等については新聞、ラジオ、テレビ等に注意し、その動静を把握するとともに当該地域の風速、降水量、その他気象状況について各関係機関と緊密に連絡をとる。

イ 災害発生前の情報交換、その他の連絡をかねて一定時間毎に関係各係と確認しておく。

##### (2) 各設備の予防強化

###### ア 業務設備

ガス事業者の総務部門が他の応援を得て行うこととし、下記事項についてはあらかじめ措置を講じておくものとする。

(ア) 要員の確保

(イ) 防火、防水、救命用具の点検整備

(ウ) 非常持出品の搬出整備

(エ) 建物の補強

(オ) 建設中の設備並びに資材の補強及び損害防止

(カ) 排水設備の点検整備

###### イ 製造設備、供給設備

被害を受けるおそれのある製造設備、供給設備においては、設備の重要度に応じた防災施策を講じる。

##### (3) 人員の動員連絡の徹底

ア 保安規程および保安業務規程に基づき組織および分担業務を定め、いつでも出動し得るよう態勢を確立しておく。

イ 社外（下請者）に応援を求める場合の動員表を作成し、連絡体制を確立しておく。

ウ 道に協力を要請する場合は、道の災害対策（連絡）本部と密接な連絡をとるものとする。

##### (4) 工具、機動力、資材等の整備確認

あらかじめ工具、車両等を整備して応急出動に備えるとともに手持資材の数量を調査し、復旧工事に支障のないよう手配するものとする。

##### (5) 宿舎、衛生、食料等について

宿舎、衛生、食料、衣服、緊急薬品についてあらかじめ対策を講じ、復旧作業に当たって、

遺漏のないよう確保すること。

**(6) 広報**

災害時の広報（テレビ、ラジオやホームページ等）に備え、平時から関係機関との関係強化を図るとともに、対応方法を整理しておく。

**(7) 重要施設への臨時供給**

地震発災後、病院等の重要施設の臨時供給を迅速かつ確実に実施するために、北海道とあらかじめ需要家情報を共有し、平時から連携強化を図る。

**2 災害発生時の対策**

災害発生時には、ガス事業法により定められた「保安規程」及び「保安業務規程」、「ガス漏えい及びガス事故等処理要領」その他災害対策に関する諸規程によるほか、警察・消防機関と連携を密にし、二次災害の防止に努めるものとする。

## 第21節 上下水道施設対策計画

災害時の上水道及び下水道施設の応急復旧対策については、本計画の定めるところによる。

### 第1 上水道

#### 1 応急復旧

大規模災害等により長期間断水となることは、生活の維持に重大な支障が生じるものであるため、水道事業者は、被災した施設の応急復旧等についての計画をあらかじめ定めておくほか、災害に際しては、次の対策を講じて速やかに応急復旧し、住民に対する水道水の供給に努める。

- (1) 施設の点検、被害状況の把握及び復旧計画の策定を行う。
- (2) 要員及び資材等の確保等復旧体制を確立する。
- (3) 被害状況により他市町村等へ支援を要請する。
- (4) 住民への広報活動を行う。

#### 2 広報

水道事業者は、水道施設に被害を生じた場合は、その被害状況及び復旧見込み等について広報を実施し、住民の不安解消を図るとともに、応急復旧までの対応についての周知を図る。

### 第2 下水道

#### 1 応急復旧

市街地での内水による浸水は、家屋等財産に損害を与えるばかりでなく、人命をも脅かすものであるため、下水道管理者は、被災した施設の応急復旧等についての計画をあらかじめ定めておくほか、災害に際しては次の対策を講じて速やかに応急復旧を行う。

- (1) 施設の点検、被害状況の把握及び復旧計画の策定を行う。
- (2) 要員及び資材等の確保等復旧体制を確立する。
- (3) 被害状況により他市町村等へ支援を要請する。
- (4) 管渠・マンホール内部の土砂の浚渫、可搬式ポンプによる緊急送水、仮管渠の設置等により、排水機能の回復に努める。
- (5) 処理場への流入水量の増大により、二次災害防止のためやむを得ずバイパス放流を行う等緊急的措置をとる場合は、速やかに関係機関等へ連絡する。
- (6) 住民への広報活動を行う

#### 2 広報

下水道管理者は、下水道施設に被害を生じた場合は、その被害状況及び復旧見込み等について広報を実施し、住民の生活排水に関する不安解消に努める。

## 第22節 応急土木対策計画

---

災害時における公共土木施設及びその他土木施設（以下「土木施設」という。）の災害応急土木対策は、本計画に定めるところによる。

### 第1 災害の原因及び被害種別

#### 1 災害の原因

暴風、竜巻、洪水、高潮、地震その他の異常な自然現象  
豪雨、豪雪、融雪、雪崩及び異常気象等による出水  
波浪  
津波  
山崩れ  
地滑り  
土石流  
崖崩れ  
落雷

#### 2 被害種別

道路路体の地形地盤の変動及び崩壊  
盛土及び切土法面の崩壊  
道路上の崩土堆積  
トンネル、橋梁及び道路と一体となって効用を全うする附属施設の被害  
河岸、堤防、護岸、水制、床止め及びその他施設の被害  
河川、砂防えん堤、港湾及び漁港の埋塞  
堤防、消波工、離岸堤、突堤及びその他海岸を防護する施設の被害  
砂防、地滑り及び急傾斜地の崩壊を防止する施設の被害  
下水道管渠の蛇行、閉塞、亀裂及び処理場施設の被害  
岸壁・物揚場の倒壊及び陥没  
航路・泊地の埋没

### 第2 応急土木復旧対策

#### 1 実施責任

災害時における土木施設の応急復旧等は、当該施設の管理者又はその他法令による当該施設の管理者以外の者により実施する。

#### 2 応急対策及び応急復旧対策

災害時における被害の発生を予防し、また、被害の拡大を防止するための施設の応急措置及び応急復旧対策は、次に定めるところによるものとする。

##### (1) 応急措置の準備

ア 所管の施設につき、あらかじめ防災上必要な調査を実施し、応急措置及び応急復旧を

実施するための資機材の備蓄及び調達方法を定めておくものとする。

イ 災害の発生が、予想されるときは、逐次所管の施設を巡回監視し、周囲の状況及び推移等を判断して、応急対策の万全を期するものとする。

### (2) 応急措置の実施

所管の施設の防護のため、逐次補強等の防護措置を講ずるとともに、状況により自己の能力で応急措置を実施することが困難と認められる場合、また、当該施設が災害を受けることにより、被害が拡大して他の施設に重大な影響を与え、又は住民の民生の安定に重大な支障を与えることが予想される場合は、応急公用負担等の実施し、又は町、道、関係機関、自衛隊等の協力を求めるものとする。

### (3) 応急復旧

災害が終局したときは、速やかに現地の状況に即した方法により(2)に定めるところに準じ、応急復旧を実施するものとする。

## 3 関係機関等の協力

関係機関等は、法令及び防災業務計画並びに道計画に定めるところにより、それぞれ必要な応急措置を実施するとともに、当該施設の管理者が実施する応急措置等が、的確円滑に実施されるよう協力するものとする。

また、公共土木施設の管理者は、地域の関係団体や企業と(協定を結ぶなど)連携を図ることにより、管理者が実施する応急措置等が的確円滑に実施されるよう協力体制の確立を図る。

## 第23節 被災宅地安全対策計画

町において災害対策本部が設置されることとなる規模の地震又は降雨等の災害により、宅地が大規模かつ広範囲に被災した場合に、被災宅地危険度判定士（以下「判定士」という）を活用して、被災宅地危険度判定（以下「危険度判定」という）を実施し、被害の発生状況を迅速かつ的確に把握し、二次災害を軽減、防止し住民の安全を図る。

### 第1 危険度判定の実施の決定

町長は、災害の発生後に宅地の被害に関する情報に基づき、危険度判定の実施を決定し、危険度判定実施本部を設置する。

### 第2 危険度判定の支援

知事は町長から支援要請を受けたときは、危険度判定支援本部を設置し、北海道被災宅地危険度連絡協議会（以下「道協議会」という）等に対し、判定士の派遣等を依頼する。

### 第3 判定士の業務

判定士は次により被災宅地の危険度判定を行い、判定結果を表示する。

- (1) 「被災宅地の調査・危険度判定マニュアル」に基づき、宅地ごとに調査票へ記入し判定を行う。
- (2) 宅地の被害程度に応じて、「危険宅地」、「要注意宅地」、「調査済宅地」の3区分に判定する。
- (3) 判定結果は、当該宅地の見やすい場所（擁壁、法面等）に判定ステッカーを表示する。

区分	表示方法
危険宅地	赤のステッカーを表示する。
要注意宅地	黄のステッカーを表示する。
調査済宅地	青のステッカーを表示する。

### 第4 危険度判定実施本部の業務

「被災宅地危険度判定業務実施マニュアル」（以下「実施マニュアル」という）に基づき、危険度判定実施本部は次の業務を行う。

- 1 宅地に係る被害情報の収集
- 2 判定実施計画の作成
- 3 宅地判定士・判定調整員の受入れ及び組織編成
- 4 判定の実施及び判定結果の現地表示並びに住民対応
- 5 判定結果の調整及び集計並びに関係機関への報告



## 第5 事前準備

町及び道は災害の発生に備え、実施マニュアルに基づき次に努める。

- 1 町は相互支援体制を充実し、連絡体制を整備する。
- 2 道は国、近隣県、被災宅地危険度判定連絡協議会（全国協議会）、及び道協議会との相互支援体制を確保するため、連絡調整体制を整備する。
- 3 道は町及び関係機関の協力を得て、被災宅地危険度判定実施要綱（全国要綱）で定める土木・建築又は宅地開発の技術経験を有する者を対象とした、判定士の養成、登録及び更新等に関する事務を行う。
- 4 町は、道と協力して危険度判定に使用する資機材の備蓄を行う。

被災宅地危険度判定実施の流れ図

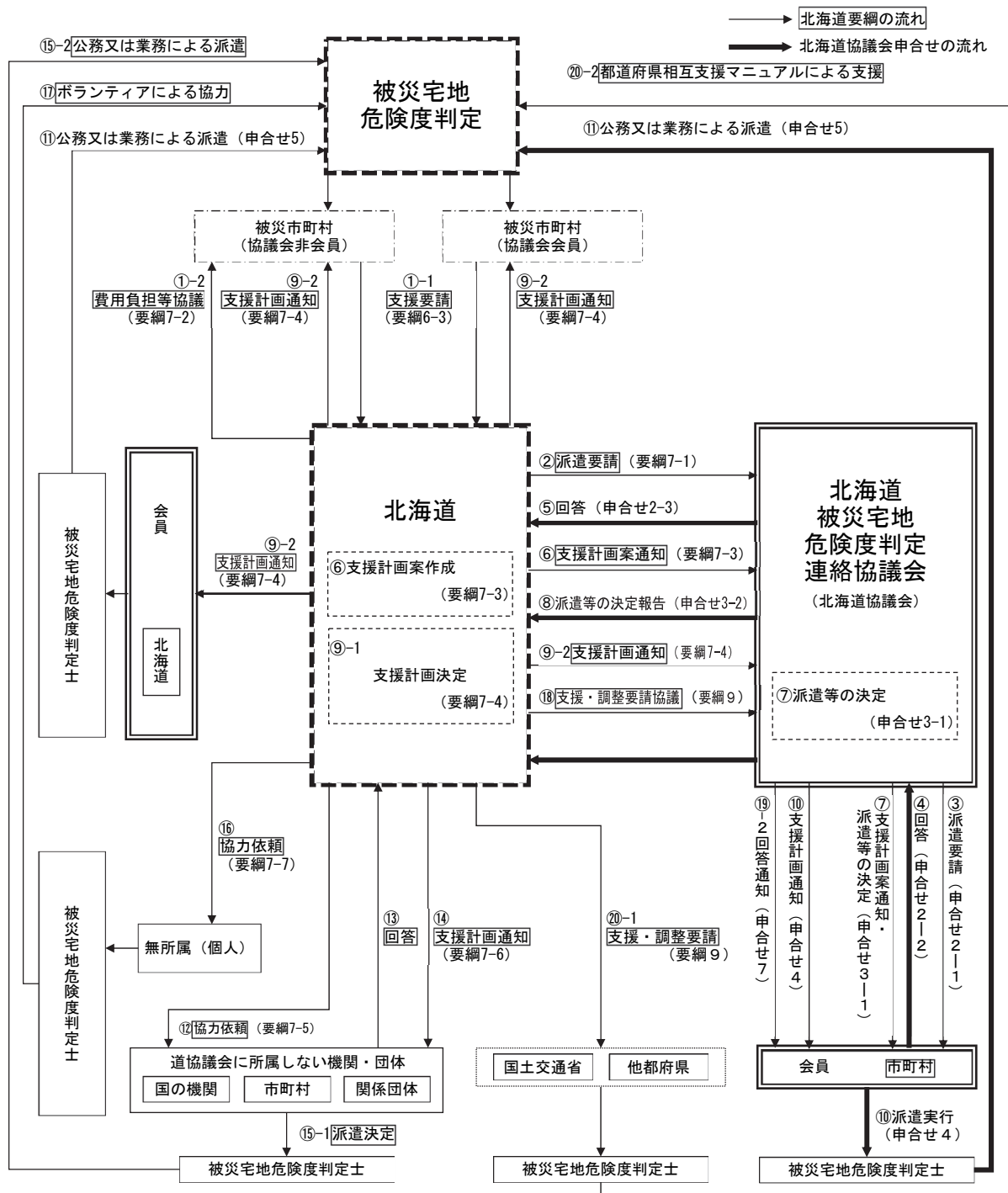

## 第24節 住宅対策計画

災害により住宅を失い、又は破損のため居住ができなくなった世帯に対する応急仮設住宅の供与、住宅の応急修理は、本計画の定めるところによる。

### 第1 実施責任

#### 1 町

災害のため住宅に被害を受け、自己の資力により住宅の応急修理をすることのできない被災者に対しては、大工あるいは技術者を動員して応急修理を実施するものとする。

なお、救助法が適用された場合、避難所の設置及び住宅の応急修理を実施する。

また、町長が応急仮設住宅を設置しようとする場合、事前に知事からの委任を受けて実施することができる。

#### 2 北海道

救助法を適用し、応急仮設住宅の設置（賃貸住宅の居室の借上げを含む。）が必要な場合、その設置は原則として知事が行う。

### 第2 実施の方法

#### 1 避難所

町長は、災害により住宅が被害を受け居住の場所を失った者を受入れ保護するため、公共施設等を利用し、避難所を開設するものとする。

#### 2 公営住宅等のあっせん

町は、災害時における被災者用の住居として利用可能な公営住宅、民間賃貸住宅及び空家等の把握に努め、災害時にあっせんできるよう、あらかじめ体制を整備するものとする。

#### 3 応急仮設住宅

##### (1) 入居対象者

原則として、住宅が全壊、全焼又は流出し、居住する住宅がない者であって、自らの資力では住宅を確保できない者とする。

##### (2) 入居者の選定

応急仮設住宅の入居者の選定については、当該町が行う。

##### (3) 建設型応急住宅の建設

原則として建設型応急住宅の設置は、知事が行う。

##### (4) 建設型応急住宅の建設用地

町及び道は、災害時に建設型応急住宅の設置が速やかに行われるよう、建設可能用地や建設可能戸数について、あらかじめ把握するものとする。

##### (5) 建設戸数（借上げを含む。）

道は町長からの要請に基づき設置戸数を決定する。

##### (6) 規模、構造、存続期間及び費用

ア 建設型応急住宅は、原則として軽量鉄骨組立方式又は木造により、2～6戸の連続建

て又は共同建てとし、北海道の気候に適した仕様とする。

ただし、被害の程度その他必要と認められた場合は、一戸建てにより実施する。

イ 応急仮設住宅の存続期間は、その建築工事（又は、借上げに係る契約を締結）を完了した後、3月以内であるが、特定行政庁の許可を受けて、2年以内とすることができる。

ただし、特定非常災害の被害者の権利利益の保全等を図るための特別措置に関する法律に基づき、政令で指定されたものに係る応急仮設住宅については、更に期間を延長することができる。

ウ 費用は救助法及び関係法令の定めるところによる。

#### (7) 維持管理

知事が設置した場合、その維持管理は、町長に委任する。

#### (8) 運営管理

応急仮設住宅の運営管理に当たっては、安心・安全の確保、孤独死や引きこもりなどを防止するための心のケア、入居者によるコミュニティの形成及び運営に努めるとともに、女性の参画を推進し、女性をはじめとする生活者の意見を反映できるよう配慮するものとする。

また、必要に応じて、応急仮設住宅における家庭動物の受入れに配慮するものとする。

### 4 平常時の規制の適用除外措置

町及び道は、著しく異常かつ激甚な非常災害により避難所又は応急仮設住宅が著しく不足し、被災者に対して住居を迅速に提供することが特に必要と認められるものとして当該災害が政令で指定されたときは、避難所又は応急仮設住宅に関し、スプリンクラー等の消防用設備等の設置義務に関する消防法第17条の規定の適用の除外措置があることに留意する。

### 5 住宅の応急修理

#### (1) 対象者

ア 住宅が半壊、半焼し、又はこれらに準ずる程度の損傷を受け、自らの資力では応急修理をすることができない者。

イ 大規模な補修を行わなければ居住することが困難である程度に住宅が半壊した者。

### 6 災害公営住宅の整備

(1) 災害公営住宅は、大規模な災害が発生し、住宅の被害が次の各号の1以上に達した場合に滅失した住宅に居住していた低額所得者に賃貸するため国から補助を受けて整備し入居させるものとする。

ア 地震、暴風雨、洪水、高潮その他の異常な天然現象による災害の場合

(ア) 被災地全域の滅失戸数が500戸以上のとき

(イ) 1市町村の区域内の滅失戸数が200戸以上のとき

(ウ) 滅失戸数が町の区域内の住宅戸数の1割以上のとき

イ 火災による場合

(ア) 被災地域の滅失戸数が200戸以上のとき

(イ) 滅失戸数が町の区域内の住宅戸数の1割以上のとき

## (2) 整備及び管理者

災害公営住宅は町が整備し、管理するものとする。ただし、知事が道において整備する必要を認めるときは道が整備し、整備後は公営住宅法第46条の規定による事業主体の変更を行って町に譲渡し、管理は町が行うものとする。

## (3) 整備管理等の基準

災害公営住宅の整備及びその管理はおおむね次の基準によるものとする。

### ア 入居者資格

(ア) 当該災害発生の日から3年間は当該災害により住宅を失った者であること。

(イ) 収入分位50%（月収259,000円）を限度に、地方公共団体が条例で定める収入以下の者であること。ただし、当該災害発生の日から3年を経過した後は、通常の公営住宅と同じ扱いとする。

(ウ) 現に住宅に困窮していることが明らかであること。

### イ 構造

再度の被災を防止する構造とする。

### ウ 整備年度

原則として当該年度、やむを得ない場合は翌年度

### エ 国庫補助

(ア) 建設、買取りを行う場合は当該公営住宅の建設、買取りに要する費用の2/3。ただし、激甚災害の場合は3/4。

(イ) 借上げを行う場合は住宅共用部分工事費の2/5。

## 第3 資材等のあっせん、調達

道及び町は、必要に応じて、住宅事業者の団体と連携して、被災しながらも応急対策をすれば居住を継続できる住宅の応急修繕を推進するものとする。

- 1 町長は、建築資材、暖房用燃料等の調達が困難な場合は、道にあっせんに依頼するものとする。
- 2 道は、町から資材等のあっせん依頼があった場合は、関係機関及び関係業者等の協力を得て、積極的にあっせん、調達を行うものとする。

## 第4 住宅の応急復旧活動

町及び道は、必要に応じて、住宅事業者の団体と連携して、被災しながらも応急対策をすれば居住を継続できる住宅の応急修繕を推進するものとする。

## 第25節 障害物除去計画

水害、山崩れ等の災害によって、道路、住居等又はその周辺に運ばれた土砂、樹木等で生活に著しい障害を及ぼしているものを除去して、被災者の保護を図る場合は、本計画の定めるところによる。

### 第1 実施責任

#### 1 道路、河川及び海岸に障害を及ぼしているものの除去

道路、河川及び海岸に障害を及ぼしているものの除去は、道路法、河川法及び海岸法に定めるそれぞれの管理者が行うものとし、災害の規模及び障害の内容等により、各管理者は相互に協力し交通の確保を図るものとする。

なお、住居又はその周辺については、救助法が適用された場合は、町長が知事の委任により行うものとする。

#### 2 鉄道等に障害を及ぼしているものの除去

鉄道等に障害を及ぼしているものの除去は、鉄道事業法その他の法律により定められている当該施設の所有者が行うものとする。

#### 3 海上で障害を及ぼしているものの除去

海上で障害を及ぼしているものの除去は、第5章第13節「交通応急対策計画」の定めるところによる。

### 第2 障害物除去の対象

災害時における障害物の除去は、住民の生活に著しい支障及び危険を与え、又は与えたと予想される場合並びにその他公共的立場から必要と認めたとときに行うものとするが、その概要は次のとおりである。

- 1 住民の生命財産等を保護するために速やかにその障害の排除を必要とする場合
- 2 障害物の除去が交通の安全と輸送の確保に必要な場合
- 3 河川における障害物の除去は、それによって河川の流れをよくし、溢水の防止と護岸等の決壊を防止するため必要と認める場合
- 4 その他公共的立場から除去を必要とする場合

### 第3 障害物の除去の方法

- 1 実施責任者は、自らの応急対策器具を用い、又は状況に応じ自衛隊及び土木業者の協力を得て速やかに障害物の除去を行うものとする。
- 2 障害物除去の方法は、原状回復ではなく応急的な除去に限るものとする。

### 第4 除去した障害物の集積場所

- 1 除去した障害物は、それぞれの実施機関において付近の遊休地を利用し集積するものとする。

- 2 北海道財務局、町及び道は、相互に連携しつつ、公共用地等の有効活用に配慮するものとする。

#### 第5 放置車両の除去

放置車両の除去については、第5章第13節「交通応急対策計画」の定めるところによる。

## 第26節 文教対策計画

---

学校施設の被災により、児童生徒等の安全の確保や、通常の教育活動に支障をきたした場合の応急対策は、本計画の定めるところによる。

### 第1 実施責任

#### 1 学校管理者等

##### (1) 防災上必要な体制の整備

災害時に迅速かつ適切な対応を図るために、各学校では平素から災害種別に応じた安全確保に努めるとともに、災害に備え職員等の任務の分担、相互の連携、時間外における職員の参集等についての体制を整備する。

##### (2) 児童生徒等の安全確保

###### ア 在校（園）中の安全確保

在校（園）中の児童生徒等の安全を確保するため、児童生徒等に対して防災上必要な安全教育を行うとともに、災害時に迅速かつ適切な行動がとることができるよう防災訓練等の実施に努める。

###### イ 登下校時の安全確保

登下校時の児童生徒等の安全を確保するため、情報の収集や伝達の方法、児童生徒等の誘導方法、保護者との連携方法、緊急通学路の設定及びその他登下校時の危険を回避するための方法等について計画を立てるとともに、あらかじめ教職員、児童生徒等、保護者及び関係機関に周知徹底を図る。

##### (3) 施設の整備

文教施設、設備等を災害から防護するため、日常点検や定期的行い、危険箇所あるいは要補修箇所の早期発見に努めるとともに、これらの改善を図る。

#### 2 町・北海道

救助法を適用した場合の児童生徒に対する教科書、文房具等の給与は町長が知事の委任により実施する。

### 第2 応急対象実施計画

#### 1 施設の確保と復旧対策

##### (1) 応急復旧

被害程度により応急修理のできる場合は、速やかに修理をし、施設の確保に努めるものとする。

##### (2) 校舎の一部が使用不能となった場合

施設の一時転用などにより授業の確保に努める。

##### (3) 校舎の大部分又は全部が使用不能となった場合

公共施設又は最寄りの学校の校舎等を利用し、授業の確保に努める。



#### (4) 仮校舎の建築

上記において施設の確保ができない場合は、仮校舎等の建築を検討するものとする。

### 2 教育の要領

- (1) 災害状況に応じた特別の教育計画を立て、できるだけ授業の確保に努める。特に授業の実施が不可能な場合にあっては家庭学習の方法等について指導し、学力の低下を防ぐように努める。
- (2) 特別の教育計画による授業の実施に当たっては、次の点に留意する。
  - ア 教科書、学用品等の損失状況を考慮し、学習の内容、方法が児童生徒の過度の負担にならないよう配慮する。
  - イ 公民館が避難所になっている場合など、教育活動の場所として学校以外の施設を利用する場合は、授業の効率化、児童生徒の安全確保に留意する。
  - ウ 通学路その他の被害状況に応じ、通学の安全について遺漏のないよう指導する。(集団登下校の際は、地域住民、関係機関、団体、父母の協力を得るようにする。)
  - エ 学校に避難所が開設された場合には、特に児童生徒の指導・管理に注意するとともに、避難の受入れ収容が授業の支障とならないよう留意する。
  - オ 教育活動の実施に当たっては、被災による精神的な打撃によって児童生徒に生じやすい心理的な障害に十分配慮する。
- (3) 災害復旧については、教育活動に支障のない限り可能な協力をするものとする。

### 3 教職員の確保

道教育委員会及び町教育委員会は、当該学校だけで教育活動の実施が不可能なときは、連絡を密にして、近隣学校の教職員を動員配置し教育活動に支障をきたさないようにする。

### 4 授業料の減免、修学制度の活用援助

高等学校の生徒が被害を受けた場合は、道教育委員会(私立高等学校にあっては道及び学校設置者)は必要に応じ、次の措置を講ずるものとする。

- (1) 保護者又は本人の申請に基づく授業料の減免
- (2) 財団法人北海道高等学校奨学会で実施する奨学金等の活用周知

### 5 学校給食等の措置

- (1) 給食施設設備が被災したときは、できる限り給食の継続が図られるよう応急措置を講ずるものとする。
- (2) 給食用物資が被災したときは、米穀、小麦、脱脂粉乳及び牛乳について、関係機関と連絡の上、直ちに緊急配送を行うものとし、その他の物資については応急調達に努めるものとする。
- (3) 衛生管理には特に留意し、食中毒などの事故防止に努めるものとする。

### 6 衛生管理対策

学校が避難所として使用される場合は、次の点に留意して保健管理を行うものとする。

- (1) 校舎内、特に水飲み場、トイレは常に清潔にして消毒に万全を期すること。
- (2) 校舎の一部に被災者を受入れて授業を継続する場合、受入れ場所との間をできるだけ隔絶すること。

- (3) 受入れ施設として使用が終ったときは、校舎全体の清掃及び消毒を行うとともに便槽の汲み取りを実施すること。
- (4) 必要に応じて児童生徒の健康診断を実施すること。

### 第3 文化財保全対策

文化財保護法、北海道文化財保護条例及び町文化財保護条例等による文化財（有形文化財、無形文化財、民俗文化財、記念物、文化的景観、伝統的建造物群）の所有者並びに管理者は常に当該指定物件の保全、保護に当たり、災害が発生したときは、所轄する町教育委員会に被害状況を連絡するとともに、その復旧に努めるものとする。

## 第27節 行方不明者の捜索及び遺体の収容処理埋葬計画

災害により行方不明になった者の捜索及び遺体の収容処理埋葬の実施については、本計画の定めるところによる。

### 第1 実施責任

町長（救助法が適用された場合は、町長が知事の委任により行うものとするが、遺体の処理のうち、洗浄等の処置及び検案については、知事の委託を受けた日本赤十字社北海道支部が行うものとする。）

警察官

海上保安官

### 第2 実施の方法

#### 1 行方不明者の捜索

##### （1）捜索の対象

災害により現に行方不明の状態にあり、かつ、周囲の状況により既に死亡していると推定される者。

##### （2）捜索の実施

町長が、稚内地区消防事務組合消防署豊富支署、警察官及び海上保安官に協力を要請し捜索を実施する。被災の状況によっては、地域住民の協力を得て実施する。

#### 2 遺体の処理

##### （1）対象者

災害の際に死亡した者で災害による社会混乱のため、その遺族等が死体の処理を行うことができない者。

##### （2）処理の範囲

ア 遺体の洗浄、縫合、消毒等の処理

イ 遺体の一時保存（町）

ウ 検案

エ 死体見分（警察官、海上保安官）

#### 3 遺体の埋葬

##### （1）対象者

災害時の混乱の際に死亡した者及び災害のため埋葬を行うことが困難な場合又は遺族のいない遺体。

##### （2）埋葬の方法

ア 町長は、遺体を土葬又は火葬に付し、又は、棺、骨つぼ等を遺族に支給する等現物給付をもって行うものとする。

イ 身元不明の遺体については警察その他関係機関に連絡し、その調査にあたりとともに埋葬に当っては土葬又は火葬にする。

ウ 埋葬の実施が町において実施できないときは、関係機関や協定による協力を得て行う。

#### 4 広域火葬の調整等

町は、大規模災害等により、平常時に使用している火葬場の能力だけでは当該遺体の火葬を行うことが不可能になった場合、又は火葬場が被災して稼働できなくなった場合は、道に広域火葬の応援を要請する。

#### 5 平常時の規制の適用除外措置

町及び墓地・納骨堂・火葬場の管理者は、著しく異常かつ激甚な非常災害であって、公衆衛生上の危害の発生を防止するため緊急の必要があると認められるものとして当該災害が政令で指定されたときは、埋葬及び火葬に関する各種証明・許可証が同一の町で発行されない場合等に対応し、厚生労働大臣が、その定める期間に限り、墓地、埋葬等に関する法律（昭和23年法律第48号）第5条及び第14条に規定する手続の特例を定めることができることに留意する。

---

## 第28節 家庭動物等対策計画

---

災害時における被災地の家庭動物の取扱いについては、本計画の定めるところによる。

### 第1 実施責任

#### 1 町

被災地における逸走犬等の管理を行うものとする。

#### 2 北海道

- (1) 知事（宗谷総合振興局長）は、町が行う被災地における家庭動物の取扱いに関し、現地の状況に応じ指導を行うものとする。
- (2) 道は、被災地の町長から逸走犬等の保護・収容に関する応援要請があった場合は、速やかに必要な人員の派遣、資機材のあっせん等所要の措置を講ずるものとする。

### 第2 家庭動物等の取扱い

- 1 動物の飼い主は、動物の愛護及び管理に関する法律（昭和48年法律第105号）及び北海道動物の愛護及び管理に関する条例（平成13年北海道条例第3号。以下この節において「条例」という。）に基づき、災害時においても、動物の健康及び安全を保持し適正に取り扱うものとする。
- 2 災害時において、町及び道は、関係団体の協力を得て、逸走犬等の保護・収容するなど適切な処置を講ずるとともに、住民等に対し、逸走犬等の収容について周知を図るものとする。

### 第3 同行避難

家庭動物との同行避難について、あらかじめ町等は避難所における家庭動物の種に応じた同行避難の可否について調整しておくとともに、災害時には家庭動物同行避難所の開設状況を広報する。

また、災害時には、条例第6条第1項第4号の規定に基づき、動物の飼い主は自らの責任により、同行避難（飼養している動物を伴い、安全な場所まで避難すること）を行う。

## 第29節 応急飼料計画

---

災害に際し家畜飼料の応急対策については、本計画によるものとする。

### 第1 実施責任

町長

### 第2 実施の方法

町長は、被災農家の家畜飼料等の確保ができないときは、応急飼料、転飼場所及び再播用飼料作物種子のあっせん区分により、次の事項を明らかにした文書をもって宗谷総合振興局長を通じ道農政部長に応急飼料のあっせんを要請することができるものとし、道は必要に応じ農林水産省畜産局に応急飼料のあっせんを要請するものとする。

#### 1 飼料（再播用飼料作物種子を含む）

- (1) 家畜の種類及び頭羽数
- (2) 飼料の種類及び数量（再播用種子については、種類、品質、数量）
- (3) 購入予算額
- (4) 農家戸数等の参考となる事項

#### 2 転飼

- (1) 家畜の種類及び頭数
- (2) 転飼希望期間
- (3) 管理方法（預託、附添等）
- (4) 転飼予算額
- (5) 農家戸数等の参考となる事項

## 第30節 廃棄物等処理計画

災害によって発生する廃棄物等、被災者や避難者の生活に伴い発生する廃棄物（以下、「災害廃棄物」という。）の処理及び死亡獣畜の処理等（以下「廃棄物等の処理」という。）の業務については、本計画の定めるところによる。

なお、災害廃棄物の処理については、「北海道災害廃棄物処理計画」に基づき、「市町村災害廃棄物処理計画」の作成に努め、円滑かつ迅速に行うものとする。

また、住居又はその周辺に運ばれた土砂、樹木等の除去については、第5章第25節「障害物除去計画」によるものとする。

### 第1 実施責任

#### 1 町

- (1) 災害廃棄物の処理は、町が行うものとする。なお、町のみで処理することが困難な場合は、近隣市町村及び道に応援を求め実施するものとする。
- (2) 被災地における死亡獣畜の処理は所有者が行うものとするが、所有者が不明であるとき又は所有者が処理することが困難なときに実施するものとする。

#### 2 北海道

- (1) 宗谷総合振興局長は、町が行う被災地における廃棄物等の処理に関し、現地の状況に応じ指導を行うものとする。
- (2) 道は、被災地の町長から廃棄物等の処理に関する応援要請があった場合は、速やかに必要な人員の派遣、資機材のあっせん等所要の措置を講ずるものとする。

### 第2 廃棄物等の処理方法

廃棄物等の処理の責任者は、次に定めるところにより廃棄物等の処理業務を実施するものとする。

#### 1 廃棄物の収集、運搬及び処分の基準

##### (1) 計画処理区域

廃棄物の処理及び清掃に関する法律（昭和45年法律第137号）に定める計画処理区域を所轄する町長は、同法第6条の2第2項及び同法施行令（昭和46年政令第300号）第3条に規定する基準に従い所要の措置を講ずるものとする。

##### (2) 処理を要しない区域

計画処理区域以外の処理を要しない区域においても、町長は、前項に定めるところに準じ、生活環境及び公衆衛生上、他に影響の及ぶことのないよう十分に配慮し、地域の状況に応じた措置を講ずるものとする。

#### 2 死亡獣畜の処理

死亡獣畜の処理は、死亡獣畜取扱場（以下「取扱場」という。）において行うものとする。

ただし、取扱場のない場合又は運搬することが困難な場合は、当該地域を管轄する（総合）保健所長の指導を受け、次により処理することができるものとする。

- (1) 環境衛生上他に影響を及ぼさないよう配慮して埋却及び焼却の方法で処理すること。
- (2) 移動できないものについては、保健環境部保健行政室長の指導を受け臨機の措置を講ずるものとする。
- (3) 前(1)及び(2)において埋却する場合にあつては1 m以上覆土するものとする。



## 第31節 災害ボランティアとの連携計画

災害時における社会福祉協議会、日本赤十字社北海道支部及び奉仕団及び各種ボランティア団体・NPO等との連携は、本計画の定めるところによる。

また、北海道災害ボランティアセンター及び被災地における災害ボランティアセンターの活動等については「北海道災害時応援・受援マニュアル」によることとし、被災地における災害ボランティアセンターの設置・運営については「町災害ボランティアセンター設置・運営マニュアル」の作成に努め、ボランティア活動の円滑化を図る。

### 第1 ボランティア団体等の協力

町、道及び防災関係機関等は、社会福祉協議会、日本赤十字社北海道支部又は各種ボランティア団体・NPO等からの協力の申入れ等により、災害応急対策の実施について労務の協力を受ける。

### 第2 ボランティアの受入れ

町、道及び関係団体は、防災ボランティア活動指針に基づいて相互に協力し、ボランティア活動に関する被災地のニーズの把握に努めるとともに、ボランティアの受入れ、及び調整のほか、ボランティア活動をコーディネートする人材の配置等、被災地の早期復旧に向け、ボランティアの受入れ体制の確保に努める。

また、ボランティアの受入れに当たっては、ボランティアの技能等が効果的に活かされるよう配慮するとともに、必要に応じてボランティア活動の拠点を提供するなど、その活動が円滑な実施が図られるよう支援に努める。

### 第3 ボランティア団体等の活動

ボランティア団体・NPO等に依頼する活動の内容は、主として次のとおりとする。

- 1 災害・安否・生活情報の収集・伝達
- 2 炊き出し、その他の災害救助活動
- 3 高齢者、障がい者等の介護、看護補助
- 4 清掃及び防疫
- 5 災害応急対策物資、資機材等の輸送及び仕分け・配付
- 6 被災建築物の応急危険度判定
- 7 応急復旧現場における危険を伴わない軽易な作業
- 8 災害応急対策事務の補助
- 9 救急・救助活動
- 10 医療・救護活動
- 11 外国語通訳
- 12 非常通信
- 13 被災者の心のケア活動
- 14 被災母子のケア活動

- 15 被災動物の保護・救助活動
- 16 ボランティア・コーディネート

#### 第4 ボランティア活動の環境整備

町、道、社会福祉協議会及びボランティア活動の必要性や役割等についての共通理解のもと、平常時から相互に連携し、関係機関・団体とのネットワークを構築するとともに、ボランティア活動に関する住民への受援・支援等の普及啓発を行う。

町及び社会福祉協議会は、町災害ボランティアセンターの設置・運営に関する規定等の整備やコーディネーター等の確保・育成に努め、道はこれらの取組が推進されるよう町及び社会福祉協議会に働きかける。

災害時においては、ボランティア活動が迅速かつ円滑に行われるよう、被災地の町と社会福祉協議会等が連携し、災害ボランティアセンターの早期設置を進めるとともに、ボランティア活動の調整を行う体制や活動拠点の確保等に努める。

## 第32節 労務供給計画

---

町及び関係機関は災害時における応急対策に必要なときは、次により一般労働者の供給をうけ災害対策の円滑な推進を図るものとする。

### 第1 供給方法

- 1 町長又は関係機関の長は、災害応急対策の実施に労務者を必要とするときは、所轄の公共職業安定所長に対し、文書又は口頭により求人申込みをするものとする。
- 2 前号により労務者の求人申込みをしようとするときは、次の事項を明らかにするものとする。
  - (1) 職業別、所要労働者数
  - (2) 作業場所及び作業内容
  - (3) 期間及び賃金等の労働条件
  - (4) 宿泊施設等の状況
  - (5) その他必要な事項
- 3 公共職業安定所長は、前各号により労務者の求人申込みを二の機関以上から受けた場合は、緊急度等を勘案してその必要度の高いものより紹介するものとする。

### 第2 賃金及びその他の費用負担

- 1 労務者に対する費用は、その求人を行ったものが負担するものとする。
- 2 労務者に対する賃金は、その地域における同種の業務及び同程度の技能に係る賃金水準を上回るよう努めるものとする。

## 第33節 職員派遣計画

災害応急対策又は、災害復旧対策のため必要があるときは、基本法第29条の規定により町長又は知事等は、指定行政機関及び指定地方行政機関の長等に対し職員の派遣を要請し、又は第30条の規定により内閣総理大臣又は知事に対し、指定行政機関又は指定地方行政機関の職員の派遣のあっせんを求めるものとする。

### 第1 要請権者

- 1 道知事又は道の委員会若しくは委員
- 2 町長又は町の委員会若しくは委員

なお、町又は道の委員会、又は委員が職員の派遣を要請しようとするときは、知事又は当該町長にあらかじめ協議しなければならない。

### 第2 要請手続等

- 1 職員の派遣を要請しようとするときは、要請権者は次の事項を明らかにした文書をもって行うものとする。
  - (1) 派遣を要請する理由
  - (2) 派遣を要請する職員の職種別人員数
  - (3) 派遣を必要とする期間
  - (4) 派遣される職員の給与その他の勤務条件
  - (5) 前各号に掲げるもののほか職員の派遣について必要な事項
- 2 職員の派遣のあっせんを求めようとするときは、要請権者は次の事項を明らかにした文書をもって行うものとする。なお、国の職員の派遣あっせんのみでなく地方自治法第252条の17に規定する地方公共団体相互間の派遣についても含むものである。
  - (1) 派遣のあっせんを求める理由
  - (2) 派遣のあっせんを求める職員の職種別人員数
  - (3) 派遣を必要とする期間
  - (4) 派遣される職員の給与その他の勤務条件
  - (5) 前各号に掲げるもののほか、職員の派遣のあっせんについての必要な事項

### 第3 派遣職員の身分取扱

- 1 派遣職員の身分取扱は、原則として職員派遣側（以下「派遣側」という。）及び職員派遣受入れ側（以下「受入れ側」という。）の双方の身分を有するものとし、従って双方の法令・条例及び規則（以下「関係規定」という。）の適用があるものとする。

ただし、この場合双方の関係規定に矛盾が生じた場合には、双方協議のうえ決定する。

また受入れ側はその派遣職員を定数外職員とする。
- 2 派遣職員の給料等の双方の負担区分は、指定行政機関及び指定地方行政機関の職員については、基本法第32条第2項及び同法施行令第18条の規定により、又地方公共団体の職員につ

いて、地方自治法第252条の17の設定によるものとする。

- 3 派遣職員の分限及び懲戒は派遣側が行うものとする。ただし、地方自治法第252条の17に規定する地方公共団体相互間の派遣については、双方協議のうえ決定するものとする。
- 4 派遣職員の服務は派遣受入れ側の規定を適用するものとする。
- 5 受入れ側は、災害派遣職員に対し災害派遣手当を支給することができる。

(参考)

昭和37年自治省告示第118号（災害派遣手当の額の基準）

基本法施行令第19条の規定に基づき、災害派遣手当の額の基準を次のように定める。

派遣を受けた都道府道又は市町村の区域に滞在する期間	公用の施設又はこれに準ずる施設 (1日につき)	その他の施設 (1日につき)
30日以内の期間	3,970円	6,620円
30日を超え60日以内の期間	3,970円	5,870円
60日を超える期間	3,970円	5,140円

## 第34節 災害救助法の適用と実施

救助法を適用し、同法に基づき実施する応急救助活動に関する計画は、次の定めによる。

### 第1 実施体制

救助法による救助の実施は、知事が行うものとする。

ただし、町長は知事から救助の実施について、個別の災害ごとに救助に関する事務の一部を委任された場合は自らの判断責任において実施するものとする。

### 第2 災害救助法の摘要基準

#### 1 災害が発生した場合

救助法による救助は、次に掲げる程度の災害が発生した町の区域において、当該災害により現に救助を必要とする者に対して行うものとする。

被害区分 町の人口	町単独の場合	相当広範囲な場合 (全道2,500世帯以上)	被害が全道にわたり、12,000世帯以上の住家が滅失した場合
	住家滅失世帯数	区域の住家滅失世帯数	
[豊富町] 5,000人未満	30	15	町の被害状況が特に救助を必要とする状態にあると認められたとき。
適用	<p>1 住家被害の判定基準</p> <ul style="list-style-type: none"> <li>・滅失：全壊、全焼、流失 住家が全部倒壊、流失、埋没、焼失したもの又は損壊が甚だしく、補修により再使用することが困難で具体的には、損壊、焼失又は流出した部分の床面積が、その住家の延床面積の70%以上に達したもの、又は住家の主要な要素の経済的被害を住家全体に占める損害割合で表し、50%以上に達した程度のもの。</li> <li>・半壊、半焼：2世帯で滅失1世帯に換算 住家の損壊が甚だしいが、補修すれば元通りに再使用できる程度のもので、具体的には損壊部分の床面積が、その住家の延床面積の20～70%のもの、又は住家の主要な構成要素の経済的被害を住家全体に占める損害割合で表し、20%以上50%未満のもの。</li> <li>・床上浸水：3世帯で滅失1世帯に換算 床上浸水、土砂の堆積等により、一時的に居住することができない状態となったもの。</li> </ul> <p>2 世帯の判定</p> <ol style="list-style-type: none"> <li>(1) 生計を一にしている実際の生活単位をいう。</li> <li>(2) 会社又は学生の寮等は、各々が独立した生計を営んでいると認められる場合、個々の生活実態に即し判断する。</li> </ol>		

## 2 災害が発生するおそれがある場合

災害が発生するおそれがある段階において、国が災害対策基本法に基づく災害対策本部を設置し、所管区域を告示した場合で、当該所管区域内の市町村において現に救助を必要とする者に対して行う。

### 第3 救助法の適用手続

- 1 町における災害が救助法の適用基準のいずれかに該当し、又は該当するおそれがある場合には、直ちにその旨を宗谷総合振興局長に報告しなければならない。
- 2 災害の事態が急迫し、知事による救助の実施を待ついとまがない場合は、町長は救助法の規定による救助を行い、その状況を直ちに宗谷総合振興局長に報告し、その後の処置について指示を受けなければならない。

### 第4 救助の実施と種類

#### 1 救助の実施と種類

知事は、救助法を適用した町に対し、同法に基づき次に掲げるもののうち、必要と認める救助を実施するものとする。

なお、知事は町長が実施した方がより迅速に災害に対処できると判断される次に掲げる救助の実施について町長へ個別の災害ごとに救助に関する事務を通知により委任するものとする。

救助の種類	主な対象者	実施者区分
避難所の設置（供与）	・災害により現に被害を受け、又は受けるおそれのあるもの ・災害が発生するおそれのある場合において、被害を受けるおそれがあり、現に救助を要する者	町・日赤道支部  町
応急仮設住宅の供与	住家が全壊、全焼又は流失し、居住する住家がない者であって、自らの資力では住宅を得ることができない者	対象者、対象箇所の選定：町 設置：道 (ただし、委任したときは町)
炊き出しその他による食品の給与	避難所に避難している者又は住家に被害を受け、若しくは災害により現に炊事のできない者	町
飲料水の供給	災害のために現に飲料水を得ることができない者	町
被服、寝具その他生活必需品の給与又は貸与	住家の全壊、全焼、流失、半壊、半焼又は床上浸水、全島避難等により、生活上必要な被服、寝具、その	町

救助の種類	主な対象者	実施者区分
	他生活必需品を喪失又は損傷等により使用することができず、直ちに日常生活を営むことが困難な者	
医療	災害により医療の途を失った者	救護班：道・日赤道支部（ただし、委任したときは町）
助産	災害発生の日以前又は以後の7日以内に分べんした者であって、災害のため助産の途を失った者	救護班：道・日赤道支部（ただし、委任したときは町）
被災者の救出	災害のため現に生命若しくは身体が危険な状態にある者又は生死不明の状態にある者を捜索し、又は救出する者	町
被災した住宅の応急修理	災害のため住宅が半壊（焼）又はこれに準ずる程度の損傷を受け、雨水の浸入等を放置すれば住家の被害が拡大するおそれがある者など	町
学用品の給与	災害により住家の全壊（焼）、流失、半壊（焼）又は床上浸水による損失若しくは損傷等により学用品を使用することができず、就学上支障のある小学校児童、中学校生徒及び高等学校等生徒（幼稚園児、専門学校生、大学生等は対象外）	町
埋葬	災害の際死亡した者を対象に、実際に埋葬を実施する者に支給	町
遺体の捜索	災害のため現に行方不明の状態にあり、かつ、周囲の事情により、すでに死亡していると推定される者を捜索する	町
遺体の処理	災害の際死亡した者に、死体に関する処理（埋葬を除く）をする	町・日赤道支部
障害物の除去	半壊（焼）又は床上浸水した住家であって、住居又はその周辺に運ばれた土石、竹木等で一時的に居住できない状態にあり、自力では	町



救助の種類	主な対象者	実施者区分
	当該障害物を除去できない者	

## 2 救助の程度、方法及び期間

災害救助法が適用された場合の救助の程度、方法及び期間については、災害救助法施行細則第12条によるものとする。

なお、災害救助法施行細則第12条により救助の適切な実施が困難な場合には、知事は、内閣総理大臣に協議し、同意を得た上で、救助の程度、方法及び期間を定めることができる。

## 3 救助に必要なとする措置

知事は、救助を行うため必要とする場合における関係者に対する従事命令、協力、物資の収用、立入検査等を、その緊急の限度においてそれぞれ救助法及び同施行令、規則並びに細則の定めにより公用令書その他所定の定めにより実施するものとし、同法第5条、第6条により行う指定行政機関の長又は指定地方行政機関の長が公用令書等によって行う職務について相互に協力をしなければならないものとする。

## 第5 基本法と救助法の関連

基本法の定めるところによる災害について、救助法が適用された場合における救助事務の取扱いについては、救助法の適用時期等によりその責任を明らかにしなければならないものとする。

## 第35節 災害応急金融計画

---

---

災害の応急復旧を図り、り災者の速やかな立直りを期するため応急金融の概要は、資料8-3のとおりである。

資料8-3 応急金融の概要
---------------

## 第6章 地震・津波災害対策計画

地震（津波）災害の防災対策に関する計画は、町地域防災計画の別編である「地震・津波防災計画編」による。



## 第7章 事故災害対策計画

社会・産業の高度化、複雑化、多様化に伴い、高度な交通・輸送体系の形成、多様な危険物等の利用の増大、トンネル、橋梁など道路構造の大規模化等が進展している。

この様な社会構造の変化により、海上災害、航空災害、道路災害、危険物等災害、大規模な火事災害、林野火災など大規模な事故による被害（事故災害）についての防災対策の一層の充実強化を図るため、次のとおりそれぞれの事故災害について予防及び応急対策を定める。

### 第1節 海上災害対策計画

---

#### I 海難対策計画

##### 第1 基本方針

船舶の衝突、乗揚、転覆、火災、爆発、浸水、機関故障等の海難の発生による多数の遭難者、行方不明者、死傷者等が発生し、又はまさに発生しようとしている場合（以下「海難発生時」という。）に、早期に初動体制を確立して、被害の軽減を図るため、防災関係機関が実施する各種の予防、応急対策は、この計画の定めるところによる。

##### 第2 災害予防

関係機関は、それぞれの組織を通じて相互に協力し、海難の発生を未然に防止し、又は被害を軽減するため必要な予防対策を実施するものとする。

##### 1 実施事項

##### （1）船舶所有者等（船舶所有者、管理者、占有者等を含む。以下この章において同じ）漁業協同組合

- ア 気象情報の把握に努め、海難を未然に防止するため必要な措置を講ずるものとする。
- イ 職員の非常参集体制、応急活動のためのマニュアルの作成等、応急体制を整備するものとする。
- ウ 関係機関と相互に連携して実践的な防災訓練を実施し、海難発生時の活動手順、関係機関との連携等について徹底を図るとともに、体制の改善等、必要な措置を講ずるものとする。
- エ 船舶の火災等に備え、必要な消防力を整備するとともに自衛消防隊の組織化に努めるものとする。

##### （2）旭川運輸支局、稚内海上保安部、北海道、天塩警察署、町（稚内地区消防事務組合消防署豊富支署）

- ア 迅速、かつ、的確な災害情報の収集・連絡を行うための体制の整備を図るものとする。
- イ 海難発生時における緊急情報連絡を確保するため、平常時から災害対策を重視した通信設備の整備・充実に努めるものとする。

- ウ 職員の非常参集体制・応急活動のためのマニュアルの作成等、応急体制を整備するものとする。
- エ 海難発生時における応急活動等に関し、あらかじめ協定の締結を行う等、平常時から関係機関相互の連携体制の強化を図るものとする。
- オ 海難発生時の救急、救助、救護に備え、資機材等の整備促進に努めるものとする。
- カ 関係機関と相互に連携して実践的な防災訓練を実施し、海難発生時の活動手順、関係機関との連携等について徹底を図るとともに、体制の改善等、必要な措置を講ずるものとする。
- キ 船舶所有者及び船長に対し、次により気象情報の把握に努め荒天に際しては、早期避難、避泊を図ることを指導するとともに、漁業協同組合に対し、気象情報の常時把握と組合員に対する迅速な伝達組織の確立を図ることを指導するものとする。
- (ア) 漁業気象通報及び天気予報等の放送を聴取し、周辺海域の気象状況の把握に努める。
  - (イ) 漁業無線局の気象通報は、各出漁船に対し、最も適切にその状況を伝えるので、必ず聴取するとともに、荒天に対処する海上保安部からの警告指導が出た場合は、速やかに適切な措置を講ずる。
- ク 法令の定めるところにより適切な予防対策を講ずるほか、社団法人北海道漁船海難防止・水難救済センターとともに、船舶所有者及び乗組員に対し次の事項を指導するものとする。
- (ア) 船体、機関、救命設備（救命用具、信号用具、消防設備等）及び通信施設の整備
  - (イ) 気象状況の常時把握と適正な準備体制の確立
  - (ウ) 漁船乗務員の養成と資質の向上
  - (エ) 小型漁船の集団操業の励行と相互救護体制の強化
  - (オ) 海難防止に対する意識の高揚
- ケ 稚内海上保安部及び旭川運輸支局は、次の事項に留意し、随時実地検査等を行い、船舶所有者及び船長に対し、適切な指導を行うものとする。
- (ア) 海技従事有資格者の乗船確認
  - (イ) 無線従事有資格者の乗船確認
  - (ウ) 救命器具並びに消火器具等の設備の確認

### 第3 災害応急対策

#### 1 情報通信

海難発生時の情報の収集及び通信等は次により実施するものとする。

##### (1) 情報通信連絡系統

海難発生時の連絡系統は次のとおりとする。

図表 情報伝達系統

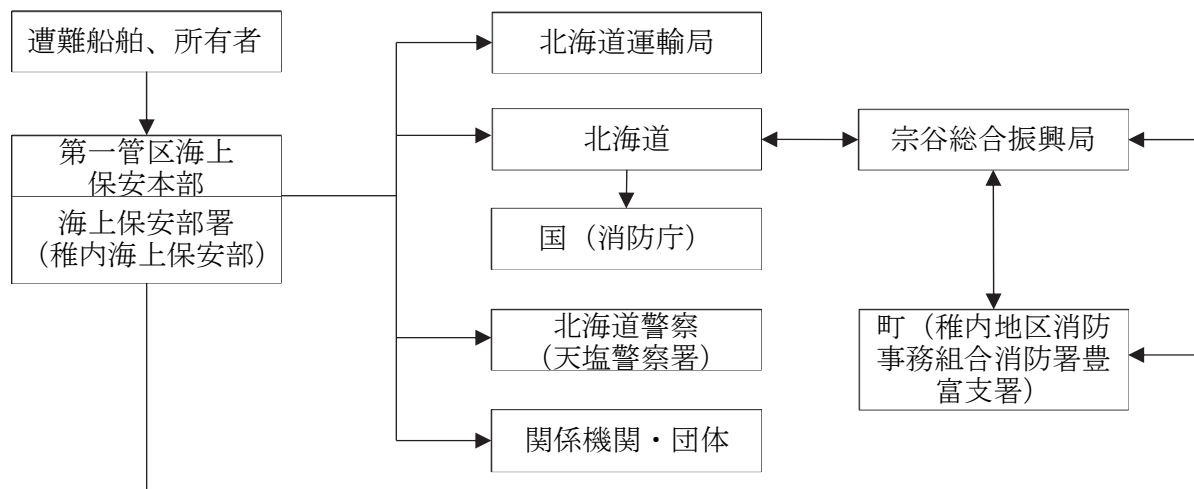

図表 管内海上保安部(署)と消防本部との船舶消火に関する業務協定締結状況

海上保安部	消防本部
稚内海上保安部	稚内地区消防事務組合消防署 (豊富支署)

(2) 実施事項

各関係機関は、情報収集に努めるとともに、把握した情報について迅速に他の関係機関に連絡し、情報の共有化、応急対策の調整等を行うものとする。

2 広域海難発生時の広報

第5章第3節「災害広報・情報提供計画」の定めによるほか、次により実施する。

(1) 実施機関

船舶所有者等、漁業協同組合、北海道運輸局(旭川運輸支局)、第一管区海上保安本部(稚内海上保安部)、町(稚内地区消防事務組合消防署豊富支署)、北海道、北海道警察(天塩警察署)

(2) 実施事項

ア 被災者の家族等への広報

関係機関は、被災者の家族等からの問い合わせ等に対応する体制を整えるほか、被災者の家族等に役立つ次の情報について、正確に、きめ細かく、適切に提供するものとする。

- (ア) 海難の状況
- (イ) 家族等の安否情報
- (ウ) 医療機関等の情報
- (エ) 関係機関の応急対策に関する情報
- (オ) その他必要な事項

**イ 旅客及び地域住民等への広報**

関係機関は、報道機関を通じ、又は広報車の利用及び広報板の掲示等により次の事項について広報を実施する。

- (ア) 海難の状況
- (イ) 旅客及び乗組員等の安否情報
- (ウ) 医療機関等の情報
- (エ) 関係機関の応急対策に関する情報
- (オ) その他必要な事項

**3 応急活動体制****(1) 町**

町長は、海難発生時、その状況に応じて応急活動、体制を整え、その地域に係る災害応急対策を実施する。

**(2) 北海道**

知事は、海難発生時において、災害応急対策を円滑に実施するため、必要に応じ第3章第1節「組織計画」の定めるところにより応急活動体制を整え、災害応急対策を実施する。

**(3) 防災関係機関**

関係機関の長は、海難発生時、その状況に応じて応急活動体制を整え、関係機関と連携をとりながら、その所管に係る災害応急対策を実施する。

**(4) 災害対策現地合同本部の設置**

関係機関は、円滑、迅速な応急対策の実施を図るため、必要に応じて協議のうえ、「災害対策現地合同本部設置要綱」に基づき現地合同本部を設置し、災害応急対策を行うこととする。

**4 搜索活動**

海難船舶の搜索活動は、関係機関が相互に密接に協力のうえ、漁業協同組合、水難救難所の協力を得て、それぞれ船舶、ヘリコプターなどを活用して行うものとする。

**5 救助救出活動**

海難発生時における救助救出活動については、第5章第9節「救助救出計画」の定めによるほか次によるものとする。

**(1) 実施事項****ア 町（基本法第62条、水難救護法第1条）**

- (ア) 遭難船舶を認知した町は、海上保安部及び警察署に連絡するとともに、直ちに現場に臨み、救護措置を行うこと。
- (イ) 救護のため必要があるときは、住民を招集し、船舶車馬その他の物件を徴用し、又は他人の所有地を使用し、救助の指揮を行うこと。

**イ 海上保安庁（海上保安庁法第2条）**

- (ア) 海難の際の人命、積荷及び船舶の救助並びに天変事変その他救済を必要とする場合における救助を行うこと。
- (イ) 船舶交通の障害の除去に関すること。



(ウ) 海上保安庁以外の者で、海上において人命、積荷及び船舶の救助を行うもの並びに船舶交通に対する障害を除去するものの監督に関すること。

(エ) 警察庁及び都道府県警察、税関、検疫所その他関係行政庁との間における協力、互助及び連絡に関すること。

#### ウ 北海道警察（水難救護法第4条）

警察官は、救護の事務に関し、町長を助け、町長が現場にいない場合は、町長に代ってその職務を行うこと。

#### エ 漁業協同組合

常時所属出漁船の動静を把握し、海難発生時には、適切な指示を与えるとともに、関係機関に対する連絡に当たるものとする。

#### オ 水難救難所（道内に107カ所設置されているボランティア組織）

関係機関の実施する海難による人命、船舶及び積荷の救済に協力すること。

### 6 消防活動

領海内における船舶等火災の消火活動については、稚内海上保安部と稚内地区消防事務組合消防署豊富支署が締結した船舶消火に関する業務協定に基づき実施する。

### 7 医療救護活動

海難発生時の医療救護活動については、第5章第10節「医療救護計画」の定めるところにより実施するものとする。

### 8 行方不明者の捜索及び死体の収容等

海難発生時における行方不明者の捜索、遺体の収容、埋葬等について町等各関係機関は、第5章第27節「行方不明者の捜索及び遺体の収容処理埋葬計画」の定めるところにより実施するものとする。

### 9 交通規制

海難発生時における交通規制については、第5章第13節「交通応急対策計画」の定めるところにより実施するものとする。

### 10 自衛隊派遣要請

海難発生時における自衛隊派遣要請については、海上保安庁長官等法令で定める者が、海難の規模や収集した被害情報から判断し、必要がある場合には、第5章第6節「自衛隊派遣要請及び派遣活動計画」により、自衛隊に対して災害派遣を要請するものとする。

また、要請権者は、自衛隊への派遣要請が迅速に行えるよう、あらかじめ要請の手順、連絡先等について必要な準備を整えておくものとする。

### 11 広域応援

町、道及び稚内地区消防事務組合消防署豊富支署は、海難の規模によりそれぞれ単独では十分な災害応急対策を実施できない場合は、第5章第7節「広域応援・受援計画」の定めるところにより他の消防機関、他の市町村、他都府県及び国へ応援を要請するものとする。

## II 流出油等対策計画

### 第1 基本方針

船舶に衝突、乗揚、転覆、火災、爆発、浸水、機関故障等の海難事故により船舶からの油等の大量流出等による著しい海洋汚染、火災、爆発等が発生し、又はまさに発生しようとしている場合（以下「油等大量流出事故時」という。）に、早期に初動体制を確立して、被害の軽減を図るため、防災関係機関が実施する各種の予防、応急対策は、この計画の定めるところによる。

なお、臨港地区等における危険物等の流出等による災害対策については本章第4節「危険物等災害対策計画」、石油コンビナート等特別防災区域における災害対策については北海道石油コンビナート等防災計画の定めるところによる。

### 第2 災害予防

関係機関は、それぞれの組織を通じて相互に協力し、海難事故による油等の海上流出等を未然に防止し、又は被害を軽減するため必要な予防対策を実施するものとする。

#### 1 関係行政機関の共通実施事項（北海道開発局、北海道運輸局、第一管区海上保安本部（稚内海上保安部）、北海道、北海道警察、町（稚内地区消防事務組合消防署豊富支署）

- (1) 迅速、かつ、的確な災害情報の収集・連絡を行うための体制の整備を図るものとする。
- (2) 災害時における緊急情報連絡を確保するため、平常時から災害対策を重視した通信設備の整備・充実に努めるものとする。
- (3) 職員の非常参集体制、応急活動のためのマニュアルの作成等、応急体制を整備するものとする。
- (4) 災害時における応急活動等に関し、あらかじめ協定の締結を行う等、平常時から関係機関相互の連携体制の強化を図るものとする。
- (5) 災害時の油等の大量流出等に備え、消防艇、化学消火剤、油処理剤、オイルフェンス等の資器材の整備促進に努めるとともにその整備状況等について関係機関と情報を共有するものとする。
- (6) 関係機関と相互に連携して実践的な防災訓練を実施し、災害時の活動手順、関係機関との連携等について徹底を図るとともに、体制の改善等、必要な措置を講ずるものとする。

#### 2 各行政機関の個別の実施事項

##### (1) 町（稚内地区消防事務組合消防署豊富支署）

ア 船舶所有者等、漁業協同組合に対し、荷役について次のとおり指導する。

- (ア) 荷役は油槽所等の保安担当職員の指導監督のもとに行うこと。
- (イ) 消火器具の配備。
- (ウ) 油流出事故の予防対策及び化学消火剤等の配備。
- (エ) 立入禁止、火気厳禁の標示の徹底

イ 入港船舶の危険物積載の状況等、消防活動上、あらかじめ掌握しておくことが必要と認められる資料及び情報について関係機関と相互に交換する。

ウ 油類積載船舶の接岸荷役の安全を確保するため、岸壁及びその附属施設（防舷材、けい

船柱)等の改修、岸壁水深の維持に努める。

エ 大量の危険物荷役中の警備及び監視を厳重にし、火気及び立入禁止の徹底を図る。

**(2) 第一管区海上保安本部(稚内海上保安部)**

ア 防災活動を適切かつ効果的に実施するため、次に掲げる防災関係資料の収集及び調査研究を行う。

(ア) 油等大量流出事故による災害発生の予想に関する資料(各種原因による災害発生時期及び程度の予想並びに判断のための諸資料)

(イ) 防災施設、器材等の種類、分布の状況等救助に必要な器材能力の基礎調査(曳船、サルベージ、消火及び油除去作業、潜水作業)

イ 北海道沿岸海域排出油防除計画の普及及び流出油の防除に関する協議会の育成強化

ウ 防災に関し関係機関、報道機関等と緊密な連絡をとり次の方法により関係者を指導啓発するものとする。

(ア) 海難防止運動、防災の日等の諸行事における防災に関する講習会の開催、防災参考資料の配布等

(イ) 在港船舶に対する臨船指導

エ 海事関係法令違反は、海難の発生に直接結び付くものであり、海事関係法令の遵守の徹底を図るため、日常業務において一般船舶、特にタンカー及び危険物積載船舶等に対する立入検査を実施して、次の事項の励行を図り、海難の未然防止に努める。

(ア) 船舶安全法に基づく安全基準の励行

(イ) 船舶職員法、船員法等乗組員に関する法令の遵守

(ウ) 港則法、海洋汚染及び海上災害の防止に関する法律並びに危険物船舶運送及び貯蔵規則等に関する法令の遵守

**(3) 北海道**

ア 町の流出油等対策計画の樹立及び必要な資材の備蓄について指導する。

イ 町等の漁港及び航路の計画、施行に関して防災上留意すべき事項について十分配慮するよう指導する。

ウ 町及び関係機関が行う予防対策の連絡調整を実施する。

**3 船舶所有者等、漁業協同組合**

(1) 気象情報等の把握に努め、海上等における流出油等災害を未然に防止するため必要な措置を講ずるものとする。

(2) 職員の非常参集体制は、応急活動のためのマニュアルの作成等、応急体制を整備するものとする。

(3) 災害時の油等の大量流出等に備え、化学消火剤、油処理剤、オイルフェンス等の資機材の整備推進に努めるものとする。

(4) 関係機関と相互に連携して実践的な防災訓練を実施し、災害時の活動手順、関係機関との連携等について徹底を図るとともに、体制の改善等、必要な措置を講ずるものとする。

### 第3 災害応急対策

油等大量流出事故時の対応は、本計画に定めるもののほか、「流出油事故災害対応マニュアル」に基づいて実施する。

#### 1 情報通信

油等大量流出事故災害時の情報の収集及び通信等は次により実施するものとする。

##### (1) 情報通信連絡系統

油等大量流出事故災害時の連絡系統は次のとおりとする。

図表 情報伝達系統

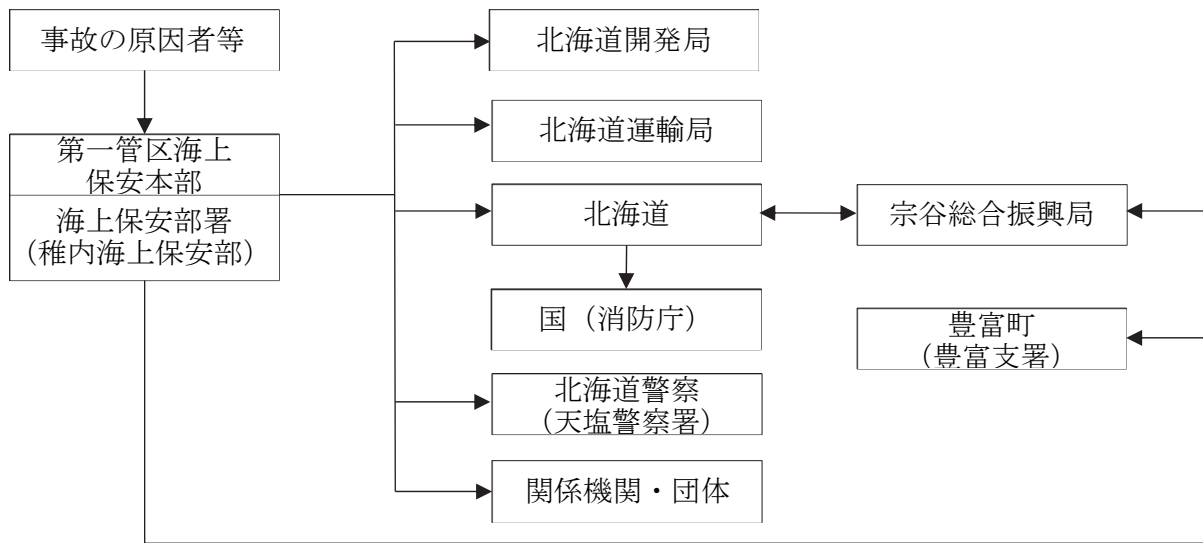

##### (2) 実施事項

関係機関は、情報収集に努めるとともに、把握した情報について迅速に他の関係機関に連絡し、情報の共有化、応急対策の調整等を行うものとする。

#### 2 災害広報

油等大量流出事故災害時の広報は、第5章第3節「災害広報・情報提供計画」の定めによるほか、次により実施する。

##### (1) 実施機関

船舶所有者等、漁業協同組合、危険物関係施設管理者、北海道運輸局（旭川運輸支局）、第一管区海上保安本部（稚内海上保安部）、町（稚内地区消防事務組合消防署豊富支署）、北海道、北海道警察（天塩警察署）

##### (2) 実施事項

関係機関は、報道機関を通じ、又は広報車の利用及び広報板の掲示等により次の事項について旅客及び地域住民等への広報を実施する。

- (ア) 油等大量流出事故災害の状況
- (イ) 関係機関の災害応急対策に関する情報
- (ウ) 海上輸送復旧の見通し

(エ) 避難の必要性等、地域に与える影響

(オ) その他必要な事項

### 3 応急活動体制

#### (1) 町

町長は、油等大量流出事故災害時、その状況に応じて応急活動体制を整え、その地域に係る災害応急対策を実施する。

#### (2) 北海道

知事は、油等大量流出事故災害時、必要に応じ「第3章 第1節 組織計画」の定めるところにより応急活動体制を整え、災害応急対策を実施する。

#### (3) 防災関係機関の災害対策組織

関係機関の長は、油等大量流出事故災害時、その状況に応じて応急活動体制を整え、関係機関と連携を取りながら、その所管に係る災害応急対策を実施する。

#### (4) 災害対策現地合同本部の設置

関係機関は、円滑・迅速な応急対策の実施を図るため、必要に応じて協議のうえ「災害対策現地合同本部設置要綱」に基づき現地合同本部を設置し、災害応急対策を行うこととする。

### 4 油等の流出又は流出するおそれがある場合の防除活動

主な防災関係機関等の実施事項は次のとおりである。

#### (1) 町（稚内地区消防事務組合消防署豊富支署）、北海道

ア 北海道はヘリコプターにより流出油の漂流状況等の情報収集を行うとともにその情報を関係機関へ提供するものとする。

イ 油流出等の海岸等への漂着に対処するため、直ちに関係機関と協力のうえ、必要に応じて、流出油等の防除、環境モニタリング等必要な措置を講ずるものとする。

防除措置を実施するに当たっては、必要な資機材を迅速に調達するものとし、流出油等による被害の軽減に努めるものとする。

#### (2) 事故の原因者等

速やかに第一管区海上保安本部又は稚内海上保安部に通報するとともに、油等が流出した場合は、汚染の拡大を防ぎ、引き続く流出を止め、除去し、又は油等が流出するおそれがあるときは、流出を防止する等の防除活動を実施しなければならない。

#### (3) 第一管区海上保安本部・稚内海上保安部

ア 巡視船艇・航空機又は機動防除隊を現地に出動させ、流出油等の拡散及び性状の変化の状況を調査するとともに、関係機関に情報を提供する。

イ 周辺海域の警戒を行い、必要に応じて船舶交通の整理、指導又は制限の措置を講ずる。特に必要が認められるときは、区域を設定し、船舶等に対し、区域外への退去及び入域の制限又は禁止の指示を行う。

ウ 防除活動等の必要な措置を行うべき事故原因者等の防除措置義務者の対応が不十分なときは、指導又は命令を行い、緊急に防除措置を講ずる必要があると認めるときは、巡視船艇等により応急の防除措置を講じる。

エ 緊急を要し、かつ、必要と認められるときは、海上災害防止センターに対し流出油防

除のための必要な措置を講ずることを指示する。

オ 排出油の防除に関する協議会等関係機関に対し、それぞれの立場に応じた防除活動や協議会相互の連携ができるように調整を行う。

カ 船艇等による油防除作業、船舶からの油の抜き取り、オイルフェンスの展張、油処理剤の使用等防除作業の実施に必要な事項について指導を行う。

キ 第一管区海上保安本部長等は、特に必要があると認めるときは、関係行政機関の長又は関係地方公共団体の長その他の執行機関に対し、排出された油、有害液体物質、廃棄物その他の物の排除、排出のおそれがある油若しくは有害液体物質の抜き取り又は沈没し、若しくは乗り揚げた船舶の撤去、その他の海洋の汚染を防止するため必要な措置を講ずることを要請することができる。

#### (4) 北海道開発局

流出油等の海岸等への漂着に対処するため、ヘリコプター等による流出油の情報収集及び関係機関への情報提供並びに必要なに応じ、関係市町村に必要な防除資機材の応援措置を講ずるものとする。

また、国土交通省が保有する大型油回収船の出動に当たり、必要な調整を行う。

#### (5) 北海道警察（天塩警察署）

ア 油等大量流出災害時には、警察用航空機、警察船舶等を活用するとともに、沿岸における警ら活動を行い、漂着物の状況等を把握するための沿岸調査及び警戒監視活動を行うものとする。

イ 油等大量流出等災害時には、関係機関と緊密に連携し、必要により地域住民等の避難誘導、立入禁止区域警戒、交通規制等を実施するとともに、関係機関が行う流出油等の防除活動への協力を行うものとする。その際、必要な装備資機材の迅速な調達にも、配意するものとする。

### 5 消防活動

流出油等の海上火災等発生時における消防活動は次により実施するものとする。

#### (1) 町（稚内地区消防事務組合消防署豊富支署）

火災状況等の情報収集に努め、稚内海上保安部の消火活動に協力するものとする。

#### (2) 稚内海上保安部

速やかに巡視船艇により消火活動を行うとともに、必要に応じて町（稚内地区消防事務組合消防署豊富支署）に協力を要請するものとする。

### 6 避難措置

流出油等による火災、爆発により住民の生命及び身体の安全、保護を図るため必要がある場合は第5章第4節「避難対策計画」の定めるところにより実施するものとする。

### 7 交通規制

海上災害時における交通規制については、第5章第13節「交通応急対策計画」の定めるところにより実施するものとする。

### 8 自衛隊派遣要請

流出油等事故災害時における自衛隊派遣要請については、海上保安庁長官等法令で定める者

が、流出油の規模や収集した被害情報から判断し、必要がある場合には、第5章第6節「自衛隊派遣要請及び派遣活動計画」の定めるところにより実施するものとする。

また、要請権者は、自衛隊への派遣要請が迅速に行えるよう、あらかじめ要請の手順、連絡先等について必要な準備を整えておくものとする。

#### 9 広域応援

町、道及び稚内地区消防事務組合消防署豊富支署は、流出油等事故災害の規模によりそれぞれ単独では十分な災害応急対策を実地できない場合は、第5章第28節「広域応援・受援計画」の定めるところにより他の消防機関、他の市町村、他都府県及び国へ応援を要請するものとする。

#### 10 危険物関係施設管理者及び水難救難所の協力

危険物関係施設管理者及び水難救難所は、流出油等防災対策上関係機関から要請があった場合、保有する諸資機材等をもって協力を行うものとする。

#### 11 防災ボランティアとの連携

流出油の防除作業等には多くの労働力が必要となる。それらの作業を実施する防災ボランティア団体等の受入れ等については、第5章第31節「災害ボランティアとの連携計画」の定めるところによる。

## 第2節 航空災害対策計画

### 第1 基本方針

町域において、航空機の墜落炎上等により多数の死傷者を伴う大規模な事故が発生し、又はまさに発生しようとしている場合（以下「航空災害発生時」という。）に、早期に初動体制を確立して、その拡大を防御し被害の軽減を図るため、町及び防災関係機関が実施する各種の予防、応急対策は、この計画の定めるところによる。

### 第2 災害予防

関係機関は、それぞれの組織を通じて相互に協力し、航空災害を未然に防止するため必要な予防対策を実施するものとする。

#### 1 実施事項

##### (1) 東京航空局道内各空港事務所、空港管理事務所、空港運営権者

- ア 航空運送事業者は航空交通の安全確保に関する情報を適時・適切に提供し、航空災害を未然に防止するため適切な措置をとるものとする。
- イ 迅速、かつ、的確な災害情報の収集・連絡を行うための体制の整備を図るものとする。
- ウ 災害時における緊急情報連絡を確保するため、平常時から災害対策を重視した通信設備の整備・充実に努めるものとする。
- エ 職員の非常参集体制、応急活動のためのマニュアルの作成等、災害応急体制を整備するものとする。
- オ 災害時における応急活動等に関し、あらかじめ協定の締結を行う等、平常時から関係機関相互の連携体制の強化を図るものとする。
- カ 災害時の救急・救助・救護、消防活動に備え、資機材等の整備促進に努めるものとする。
- キ 関係機関と相互に連携して実践的な防災訓練を実施し、災害時の活動手順、関係機関との連携等について徹底を図るとともに、体制の改善等、必要な措置を講ずるものとする。

##### (2) 航空運送事業者

- ア 航空交通の安全に関する各種情報を、事故予防のために活用し、航空災害を未然に防止するため必要な措置を講ずるものとする。
- イ 職員の非常参集体制、応急活動のためのマニュアルの作成等、災害応急体制を整備するものとする。
- ウ 関係機関と相互に連携して実践的な防災訓練を実施し、災害時の活動手順、関係機関との連携等について徹底を図るとともに、体制の改善等、必要な措置を講ずるものとする。

### 第3 災害応急対策

#### 1 情報通信

航空災害発生時の情報の収集及び通信等は、次により実施する。

##### (1) 情報通信連絡系統

航空災害が発生し、又まさに発生しようとしている場合の連絡系統は、次のとおりとす



る。

ア 発生地点が明確な場合

図表 情報伝達系統

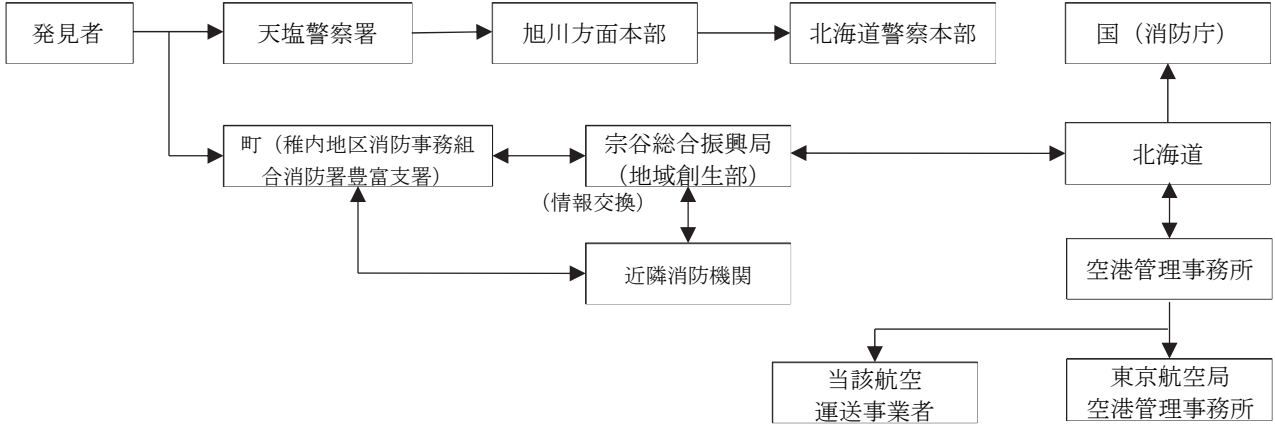

イ 発生地点が不明な場合（航空機の搜索活動）

図表 情報伝達系統

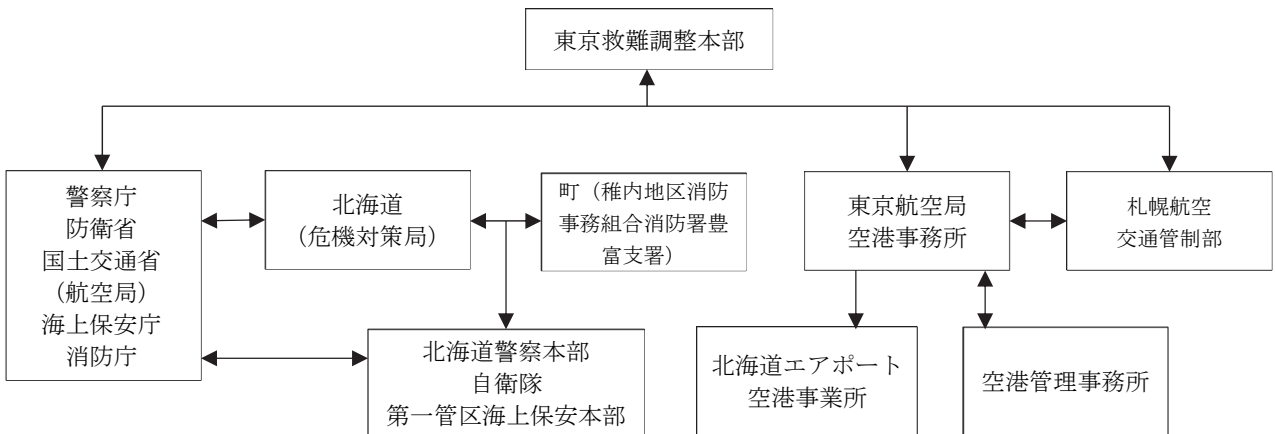

注) 救難調整本部は、東京空港事務所に設けられる。

(2) 実施事項

- ア 町及び関係機関は、災害発生時に直ちに災害情報連絡のための通信手段を確保するものとする。
- イ 町及び関係機関は、災害情報の収集に努めるとともに、把握した情報について迅速に他の関係機関に連絡するものとする。
- ウ 町及び関係機関は、相互に緊密な情報交換を行い、情報の確認、共有化、応急対策の調整等を行うものとする。

2 災害広報

災害応急対策の実施にあたり、正確な情報を迅速に提供することにより混乱の防止を図るため、被災者の家族等、旅客及び地域住民等に対して行う災害広報は、第5章第3節「災害広報・情報提供計画」の定めによるほか、次により実施する。

### (1) 実施機関

東京航空局空港事務所、空港管理事務所、空港運営権者、航空運送事業者、町（稚内地区消防事務組合消防署豊富支署）、北海道、北海道警察（天塩警察署）、稚内海上保安部

### (2) 実施事項

#### ア 被災者の家族への広報

町及び関係機関は、被災者の家族等からの問い合わせ等に対応する体制を整えるほか、被災者の家族等に役立つ次の情報について、正確に、きめ細かく、適切に提供する。

- (ア) 航空災害の状況
- (イ) 家族等の安否情報
- (ウ) 医療機関等への情報
- (エ) 関係機関の災害応急対策に関する情報
- (オ) その他必要な事項

#### イ 旅客及び地域住民等への広報

町及び関係機関は、報道機関を通じ、又は広報車の利用及び広報板の掲示等により次の事項についての広報を実施する。

- (ア) 航空災害の状況
- (イ) 旅客及び乗組員等の安否情報
- (ウ) 医療機関等の情報
- (エ) 関係機関の災害応急対策に関する情報
- (オ) 航空輸送復旧の見通し
- (カ) 避難の必要性等、地域に与える影響
- (キ) その他必要な事項

## 3 応急活動体制

### (1) 町の災害対策組織

町長は、航空災害時、その状況に応じて第3章第1節「組織計画」に定めるところにより応急活動体制を整え、その地域に係る災害応急対策を実施する。

### (2) 防災関係機関

関係機関の長は、航空災害時、その状況に応じて応急活動体制を整え、関係機関と連携をとりながら、その所管に係る災害応急対策を実施する。

## 4 搜索活動

航空機の搜索活動は、東京救難調整本部を通じて、各関係機関が相互に密接に協力のうえ、それぞれヘリコプターなど多様な手段を活用して行うものとする。

## 5 救助救出活動

空港及びその周辺の航空災害時における救助救出活動については、東京航空局空港事務所等が行う発生直後の救助救出活動のほか、第5章第9節「救助救出計画」の定めにより実施する。

## 6 医療救護活動

航空災害時における医療救護活動については、第5章第10節「医療救護計画」の定めにより

実施するほか、次により実施するものとする。

(1) 東京航空局空港事務所、空港管理事務所、空港運営権者

ア 空港及びその周辺の災害時において、速やかに被害状況を把握するとともに、初期救護活動を実施するものとする。

イ 災害の規模等により必要に応じ、平成2年8月27日付け空管第116号運輸省航空局長通知に基づく「空港医療救護活動に関する協定」等に基づき、地元医師会に医療救護活動を要請するものとする。

(2) 地元医師会

「空港医療救護活動に関する協定」による要請に基づき医療救護活動を実施するものとする。

7 消防活動

航空災害時における消防活動は、次により実施するものとする。

(1) 稚内地区消防事務組合消防署豊富支署は、速やかに航空災害による火災の発生状況を把握するとともに、化学消防車、化学消火薬剤等による消防活動を迅速に実施するものとする。

(2) 町は稚内地区消防事務組合消防署豊富支署と連携して、航空災害による火災が発生した場合において、消防活動の円滑化を図るため、必要に応じて消防警戒区域を設定するものとする。

8 行方不明者の捜索及び死体の収容等

町及び各関係機関は、第5章第27節「行方不明者の捜索及び遺体の収容処理埋葬計画」の定めにより、行方不明者の捜索、遺体の収容、埋葬等を実施するものとする。

9 交通規制

北海道警察等各関係機関は、災害の拡大防止及び交通の確保のため、第5章第13節「交通応急対策計画」の定めにより、必要な交通規制を行うものとする。

10 防疫及び廃棄物処理等

航空災害時における防疫及び廃棄物処理等は、次により実施するものとする。

(1) 実施機関

町、北海道

(2) 実施事項

災害に係る航空機が国際線である場合は、空港検疫所等と密接な連携を図りつつ、第5章第11節「防疫計画」の定めるところにより、的確な応急防疫対策を講ずるものとする。また、第5章第30節「廃棄物処理等計画」の定めるところにより廃棄物処理等に係る応急対策を講ずるものとする。

11 自衛隊派遣要請

航空災害発生時における自衛隊派遣要請については空港事務所長等法令で定める者が、航空災害の規模や収集した被害情報から判断し、必要がある場合には、第5章第6節「自衛隊派遣要請及び派遣活動計画」により、自衛隊に対して災害派遣を要請するものとする。

また、要請権者は、自衛隊への派遣要請が迅速に行えるよう、あらかじめ要請の手順、連絡

先等について必要な準備を整えておくものとする。

## 12 広域応援

町、道及び稚内地区消防事務組合消防署豊富支署は、災害の規模により、それぞれ単独では十分な災害応急対策を実施できない場合は、第5章第7節「広域応援・受援計画」の定めるところにより、他の消防機関、他の市町村、他都府県及び国へ応援を要請する。

## 第3節 鉄道災害対策計画

---

### 第1 基本方針

鉄軌道における列車の衝突等により多数の死傷者を伴う大規模な災害が発生し、又はまさに発生しようとしている場合（以下「鉄道災害発生時」という。）に、早期に初動体制を確立して、その拡大を防御し被害の軽減を図るため、防災関係機関が実施する各種の予防、応急対策は、この計画の定めるところによる。

### 第2 災害予防

関係機関は、それぞれの組織を通じて相互に協力し、鉄道災害を未然に防止するため必要な予防対策を実施するものとする。

#### 1 実施事項

##### (1) 北海道運輸局

- ア 職員の非常参照体制、応急活動のためのマニュアルの作成等、災害応急体制を整備するものとする。
- イ 関係機関と相互に連携して実践的な防災訓練を実施し、災害時の活動手順、関係機関との連携等について徹底を図るとともに、体制の改善等、必要な措置を講ずるものとする。
- ウ 踏切事故を防止するため、鉄道事業者等とともに広報活動に努めるものとする。

##### (2) 鉄軌道事業者

- ア 踏切における自動車との衝突、置石等による列車の脱線等の外部要因による事故を防止するため、事故防止に関する知識を広く一般に普及するよう努めるものとする。
- イ 鉄道災害の発生に際して、迅速かつ適切な措置を講ずることができるよう、運行管理体制の充実に努めるものとする。
- ウ 自然災害等から鉄軌道の保全を図るため、気象等特別警報・警報・注意報並びに情報等の収集に努めるとともに施設等の点検を行い、以上を迅速に発見し、速やかな対応を図るものとする。
- エ 職員の非常参集体制、応急活動のためのマニュアルの作成等、災害応急体制を整備するものとする。
- オ 災害発生直後における旅客の避難等のための体制の整備に努めるほか、火災による被害の拡大を最小限とするため、初期消火体制の整備に努めるものとする。
- カ 関係機関と相互に連携して実践的な防災訓練を実施し、災害時の活動手順、関係機関との連携等について徹底を図るとともに、体制の改善等、必要な措置を講ずるものとする。
- キ 災害の発生後、原因究明を行い、その成果を速やかに安全対策に反映させることにより、再発防止に努めるものとする。

### 第3 災害応急対策

#### 1 情報通信

鉄道災害発生時の情報の収集及び通信等は、次により実施するものとする。

(1) 情報通信連絡系統

鉄道災害発生時の連絡系統は、次のとおりとする。

情報通信連絡系統図

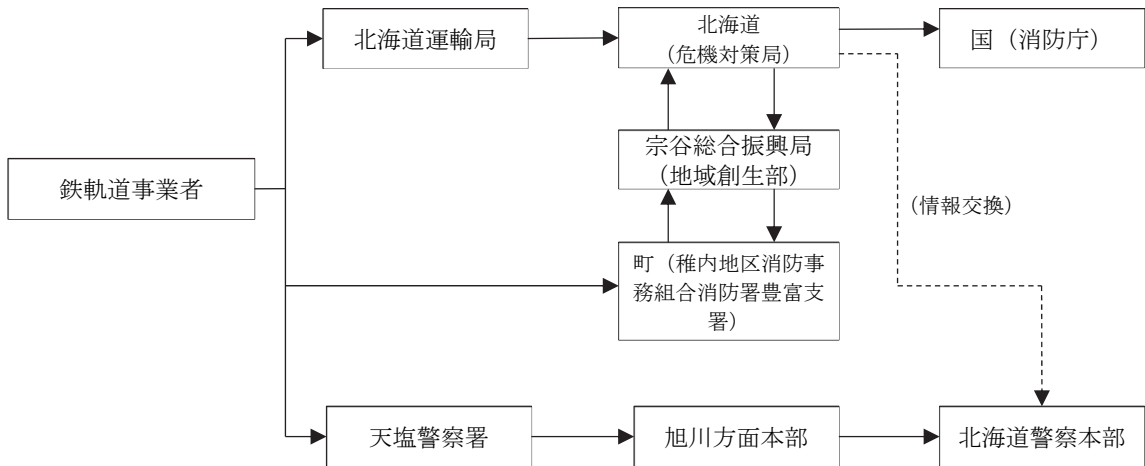

(2) 実施事項

- ア 関係機関は、災害発生時に直ちに災害情報連絡のための通信手段を確保するものとする。
- イ 関係機関は、災害情報の収集に努めるとともに、把握した情報について迅速に他の関係機関に連絡するものとする。
- ウ 関係機関は、相互に緊密な情報交換を行い情報の確認、共有化、応急対策の調整等を行うものとする。

2 災害広報

災害応急対策の実施にあたり、正確な情報を迅速に提供することにより混乱の防止を図るため、被災者の家族、旅客及び地域住民に対して行う災害広報は、第5章第3節「災害広報・情報提供計画」に定めるほか、次により実施するものとする。

(1) 実施機関

鉄軌道事業者、町（稚内地区消防事務組合消防署豊富支署）、北海道、北海道警察（天塩警察署）

(2) 実施事項

ア 被災者の家族への広報

関係機関は、被災者の家族からの問い合わせ等に対応する体制を整えるほか、被災者の家族に役立つ情報について、正確に、きめ細かく、適切に提供するものとする。

- (ア) 鉄道災害の状況
- (イ) 家族等の安否情報
- (ウ) 医療機関等の情報
- (エ) 関係機関の災害応急対策に関する情報
- (オ) その他必要な事項

#### イ 旅客及び地域住民等への広報

関係機関は、報道機関を通じ、又は広報車の利用及び広報板の掲示等により、次の事項についての広報を実施する。

- (ア) 鉄道災害の状況
- (イ) 旅客及び乗務員等の安否情報
- (ウ) 医療機関等の情報
- (エ) 関係機関の災害応急対策に関する情報
- (オ) 施設等の復旧状況
- (カ) 避難の必要性等地域に与える影響
- (キ) その他必要な事項

### 3 応急活動体制

#### (1) 町

町長は、鉄道災害時、その状況に応じて第3章第1節「組織計画」に定めるところにより応急活動体制を整え、その地域に係る災害応急対策を実施する。

#### (2) 防災関係機関の災害対策組織

関係機関の長は、鉄道災害時、その状況に応じて応急活動体制を整え、関係機関と連携をとりながら、その所管に係る災害応急対策を実施する。

#### (3) 災害対策現地合同本部の設置

関係機関は、円滑・迅速な応急対策の実施を図るため、必要に応じて協議の上、「災害対策現地合同本部設置要綱」に基づき現地合同本部を設置し、災害応急対策を行うこととする。

### 4 救助救出活動

鉄道災害時における救助救出活動については、鉄軌道事業者が行う発生直後の救助救出活動のほか、第5章第9節「救助救出計画」の定めにより実施する。

### 5 医療救護活動

鉄道災害時における医療救護活動については、第5章第10節「医療救護計画」の定めによるもののほか、鉄軌道事業者も、災害発生直後における救護活動に努めるとともに、関係機関による迅速、かつ、的確な救護が行われるよう協力するものとする。

### 6 消防活動

鉄道災害時における消防活動は、次により実施する。

- (1) 稚内地区消防事務組合消防署豊富支署は、速やかに鉄道災害による火災の発生状況を把握するとともに、迅速に消防活動を実施するものとする。
- (2) 鉄道事業者は、鉄道災害による火災が発生した場合において、消防活動の円滑化を図るため、必要に応じて消防警戒区域を設定するものとする。

### 7 行方不明者の捜索及び死体の収容等

町及び各関係機関は、第5章第27節「行方不明者の捜索及び遺体の収容処理埋葬計画」の定めにより、行方不明者の捜索、遺体の収容、埋葬等を実施するものとする。

### 8 交通規制

北海道警察等各関係機関は、災害の拡大防止及び交通の確保のため、第5章第13節「交通応

急対策計画」の定めにより、必要な交通規制を行うものとする。

#### 9 危険物流出対策

鉄道災害により危険物が流出し、又はそのおそれがある場合は、本章第5節「危険物等災害対策計画」の定めるところにより速やかに対処し、危険物による二次災害の防止に努めるものとする。

#### 10 自衛隊派遣要請

知事等法令で定める者は、災害の規模や収集した被害情報から判断し、必要がある場合には、第5章第6節「自衛隊派遣要請及び派遣活動計画」の定めにより自衛隊に対し災害派遣を要請するものとする。

#### 11 広域応援

町、道及び消防機関は、災害の規模により、それぞれ単独では十分な災害応急対策を実施できない場合は、第5章第7節「広域応援・受援計画」の定めるところにより、他の消防機関、他の市町村、他都府県及び国へ応援を要請するものとする。

#### 12 災害復旧

鉄軌道事業者は、その公共性に鑑み、被災施設及び車両の迅速な復旧に努めるとともに、可能な限り復旧予定時期を明らかにするよう努めるものとする。



## 第4節 道路災害対策計画

---

### 第1 基本方針

道路構造物の被災又は高速自動車国道における車両の衝突等により、大規模な救急救助活動や消火活動等が必要とされている災害が発生し、又はまさに発生しようとしている場合（以下「道路災害発生時」という。）に、早期に初動体制を確立して、その拡大を防御し被害の軽減を図るため、町及び防災関係機関が実施する各種の予防、応急対策は、この計画の定めるところによる。

### 第2 災害予防

町は関係機関と連携を図り、それぞれの組織を通じて相互に協力し、道路災害を未然に防止するため必要な予防対策を実施する。

#### 1 実施事項

##### (1) 道路管理者

- ア トンネルや橋梁等、道路施設の点検体制を強化し、施設等の現況の把握に努めるとともに異常を迅速に発見し、速やかな応急対策を図るために情報の収集、連絡体制の整備を図るものとする。また、異常が発見され、災害が発生するおそれがある場合に、道路利用者にその情報を迅速に提供するための体制の整備を図るものとする。
- イ 道路災害を予防するため、必要な施設の整備を図るとともに、道路施設の安全を確保するため必要な体制の整備に努めるものとする。
- ウ 道路災害を未然に防止するため、安全性・信頼性の高い道路ネットワーク整備を計画的かつ総合的に実施するものとする。
- エ 職員の非常参集体制、応急活動のためのマニュアルの作成等、災害応急体制を整備するものとする。
- オ 関係機関と相互に連携して実践的な防災訓練を実施し、道路災害等の情報伝達、活動手順等について徹底を図るとともに、必要に応じ体制の改善等の必要に措置を講ずるものとする。
- カ 道路災害時に、施設、設備の被害情報の把握及び応急復旧を行うため、あらかじめ体制、資機材を整備するものとする。
- キ 道路利用者に対して道路災害時の対応等の防災知識の普及・啓発を図るものとする。
- ク 道路災害の原因究明のための総合的な調査研究を行い、その成果を踏まえ再発防止対策を実施するものとする。

##### (2) 北海道警察

道路交通の安全のための情報の収集を図るものとし、異常が発見され、災害が発生するおそれのある場合には、通行の禁止など必要な措置を行い、道路利用者に周知するとともに、被災現場及び周辺地域等において、交通安全施設の点検を実施するなど必要な措置を講ずるものとする。

第3 災害応急対策

1 情報通信

道路災害発生時の情報の収集及び通信等は、次により実施する。

(1) 情報通信連絡系統

道路災害発生時の連絡系統は、次のとおりとする。

ア 町の管理する道路の場合

図表 通信連絡系統

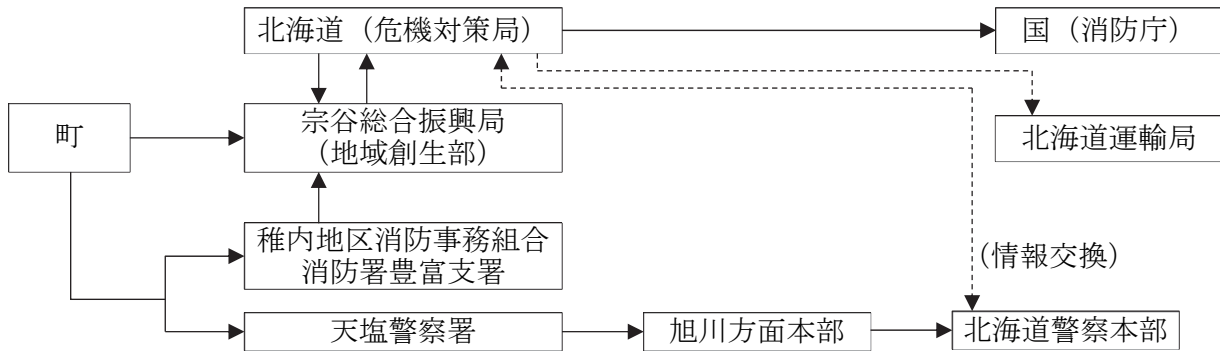

イ 道の管理する道路の場合

図表 通信連絡系統

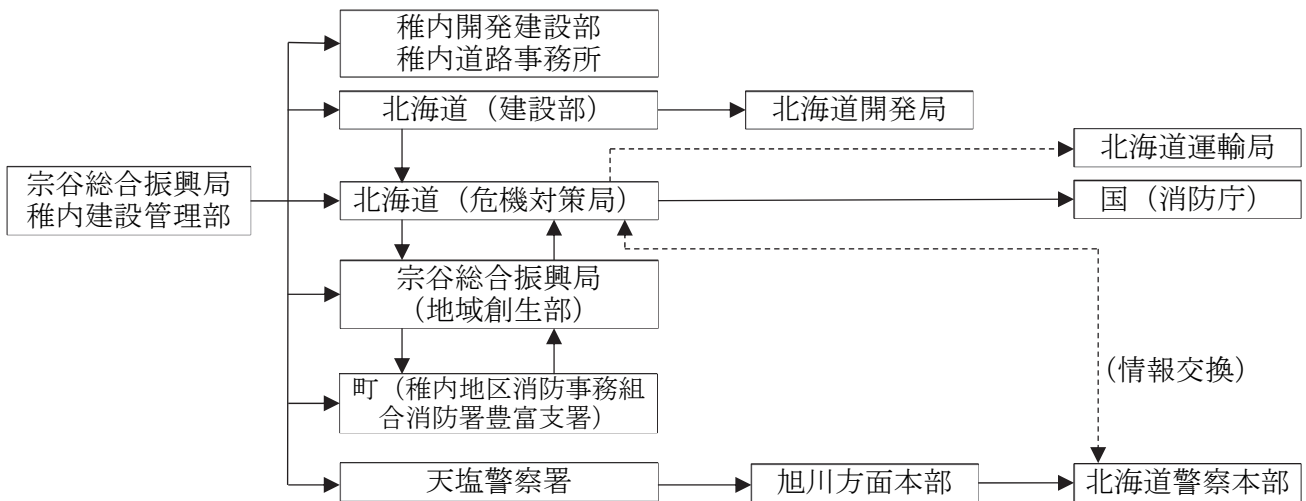

ウ 国の管理する道路の場合

図表 通信連絡系統

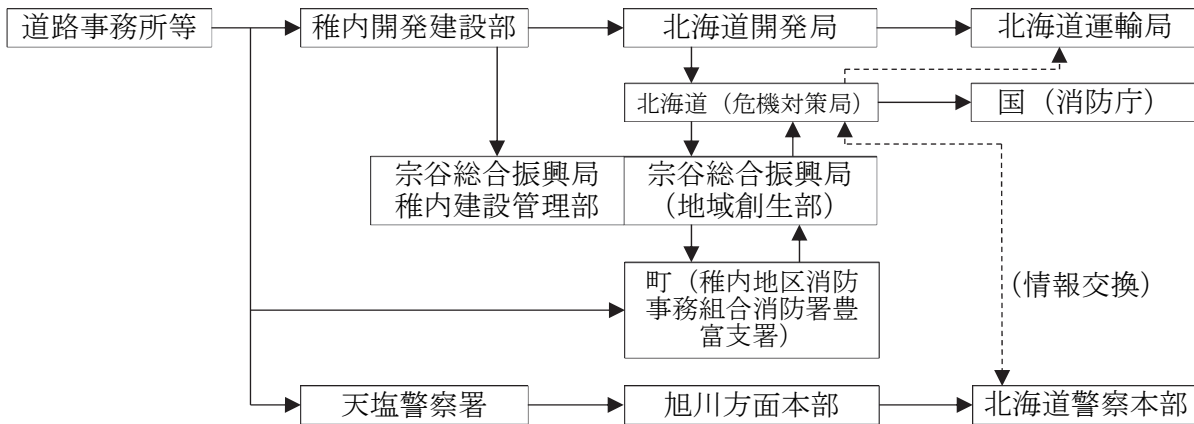

エ 高速自動車国道の場合

図表 通信連絡系統

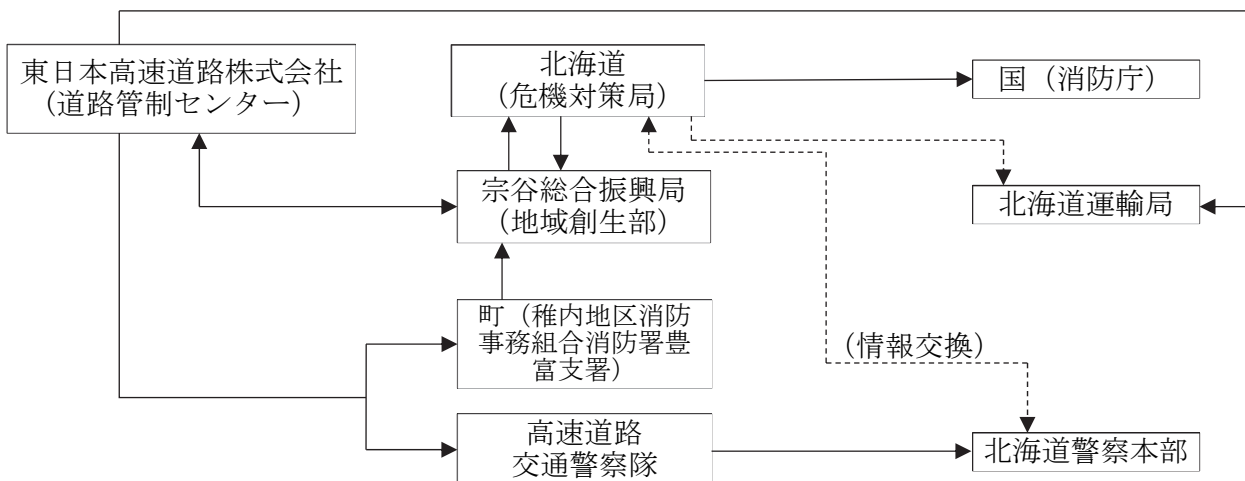

(2) 実施事項

- ア 町及び関係機関は、災害発生時に直ちに災害情報連絡のための通信手段を確保するものとする。
- イ 町及び関係機関は、災害情報の収集に努めるとともに、把握した情報について迅速に他の関係機関に連絡するものとする。
- ウ 町及び関係機関は、相互に緊密な情報交換を行い、情報の確認、共有化、応急対策の調整等を行うものとする。

2 災害広報

災害応急対策の実施にあたり、正確な情報を迅速に提供することにより混乱の防止を図るため、被災者の家族等、道路利用者及び地域住民等に対して行う災害広報は、第5章第3節「災害広報・情報提供計画」の定めによるほか、次により実施するものとする。

### (1) 実施機関

道路管理者、町（稚内地区消防事務組合消防署豊富支署）、北海道、北海道警察（天塩警察署）

### (2) 実施事項

#### ア 被災者の家族への広報

町及び関係機関は、被災者の家族等からの問い合わせ等に対応する体制を整えるほか、被災者の家族等に役立つ次の情報について、正確に、きめ細かく、適切に提供する。

- (ア) 道路災害の状況
- (イ) 家族等の安否情報
- (ウ) 医療機関等の情報
- (エ) 関係機関の災害応急対策に関する情報
- (オ) その他必要な事項

#### イ 道路利用者及び地域住民等への広報

町及び関係機関は、報道機関を通じ、又は広報車の利用及び広報板の掲示等により次の事項についての広報を実施する。

- (ア) 道路災害の状況
- (イ) 被災者の安否情報
- (ウ) 医療機関等の情報
- (エ) 関係機関の災害応急対策に関する情報
- (オ) 施設等の復旧状況
- (カ) 避難の必要性等、地域に与える影響
- (キ) その他必要な事項

## 3 応急活動体制

### (1) 町

町長は、道路災害時、その状況に応じて第3章第1節「組織計画」に定めるところにより応急活動体制を整え、その地域に係る災害応急対策を実施する。

### (2) 防災関係機関

関係機関の長は、道路災害時、その状況に応じて応急活動体制を整え、関係機関と連携をとりながら、その所管に係る災害応急対策を実施する。

## 4 救助救出活動

道路災害時における救助救出活動については、道路管理者が行う初期救助活動のほか、第5章第9節「救助救出計画」の定めにより実施する。

## 5 医療救護活動

道路災害時における医療救護活動については、第5章第10節「医療救護計画」の定めにより実施するほか、道路管理者も、関係機関による迅速、かつ、的確な救護の初期活動が行われるよう協力するものとする。

## 6 消防活動

道路災害時における消防活動は、次により実施する。

### (1) 道路管理者

道路災害による火災の発生に際しては、稚内地区消防事務組合消防署豊富支署による迅速、かつ、的確な初期消火活動が行われるよう協力するものとする。

### (2) 稚内地区消防事務組合消防署豊富支署

ア 稚内地区消防事務組合消防署豊富支署は、速やかに道路災害による火災の発生状況を把握するとともに、迅速に消防活動を実施するものとする。

イ 町は稚内地区消防事務組合消防署豊富支署と連携して、道路災害による火災が発生した場合において、消防活動の円滑化を図るため、必要に応じて消防警戒区域を設定するものとする。

## 7 行方不明者の捜索及び死体の収容等

町及び各関係機関は、第5章第27節「行方不明者の捜索及び遺体の収容処理埋葬計画」の定めにより、行方不明者の捜索、遺体の収容、埋葬等を実施する。

## 8 交通規制

道路災害時における交通規制については、第5章第13節「交通応急対策計画」の定めによるほか、次により実施するものとする。

### (1) 北海道警察

道路災害発生地に通じる道路及び周辺道路等において、災害の拡大防止及び交通の確保のため必要な交通規制を行うものとする。

### (2) 道路管理者

自己の管理する道路において、災害の拡大防止及び交通の確保のため必要な交通規制を行う。

## 9 危険物流出対策

道路災害により危険物が流出し、又はそのおそれがある場合は、第7章第4節「危険物等災害対策計画」の定めるところにより速やかに対処し、危険物による二次災害の防止に努める。

## 10 自衛隊派遣要請

知事等法令で定める者は、災害の規模や収集した被害情報から判断し、必要がある場合には、第5章第6節「自衛隊派遣要請及び派遣活動計画」の定めにより自衛隊に対し災害派遣を要請するものとする。

## 11 広域応援

道、町及び稚内地区消防事務組合消防署豊富支署は、災害の規模により、それぞれ単独では十分な災害応急対策を実施できない場合は、第5章第7節「広域応援・受援計画」の定めるところにより、他の消防機関、他の市町村、他都府県及び国へ応援を要請する。

## 12 災害復旧

道路管理者は、その公共性に鑑み、下記に留意して迅速な道路施設の復旧に努める。

(1) 道路の被災に伴う障害物の除去、仮設等の応急復旧を迅速、かつ、的確に行い、早朝の道路交通の確保に努めるものとする。

- (2) 関係機関と協力し、あらかじめ定められた物資・資材の調達計画、人材の応援計画等を活用するなどして、迅速かつ円滑に被災施設の復旧を行うものとする。
- (3) 類似の災害の再発防止のために、被災箇所以外の道路施設について緊急点検を行うものとする。
- (4) 災害復旧に当たっては、可能な限り復旧予定時期を明確化するよう努めるものとする。

#### 第4 高速自動車国道事故等対策

高速自動車国道において車両の衝突若しくは炎上又は積載物の爆発、炎上若しくは転落等によって、大規模な消火活動、救急救助活動等必要とされる事故等が発生した場合の関係機関の応急対策は次によるものとする。

##### 1 事故発生時

事故等の発生通報は、次の系統により速やかに行うものとする。

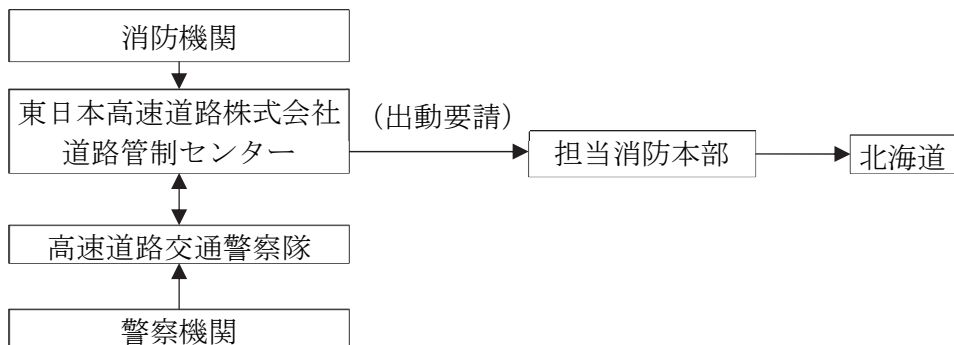

- (注) 1 東日本高速道路株式会社から消防本部への通報（出動要請）は、原則上下線方式による。  
 2 消防機関の相互応援要請に関する通報連絡は、「北海道広域消防相互応援協定」による。

##### 2 事故等対策現地本部の設置等

###### (1) 事故等対策現地本部の設置

- ア 消火活動、救急・救助活動及び事故等の拡大防止などを迅速かつ円滑に実施するため、事故発生現場に「事故等対策現地本部」を設置する。
- イ 「事故等対策現地本部」の構成は、管轄消防機関、高速道路交通警察隊及び東日本高速道路株式会社の3機関とし、事故等の規模に応じ必要な関係機関の参入を要請することができるものとする。

###### (2) 事故等対策現地本部の業務

- ア 「事故等対策現地本部」は、事故等の対策を実施するための確に現場の状況把握を行うとともに、関係機関の諸活動の相互調整を行うものとする。
- イ その他必要な事項については、「事故等対策現地本部」において決定するものとする。
- ウ 関係機関

陸上自衛隊北部方面総監部、北海道警察、北海道市長会、北海道町村会、全国消防長会北海道支部、日本赤十字社北海道支部、東日本高速道路株式会社北海道支社、北海道医師

会、北海道

### 3 事故等対策連絡本部の設置等

#### (1) 事故等対策連絡本部の設置

「事故等対策現地本部」の業務及び事故等の対策を的確に推進するため、北海道に「事故等対策連絡本部」を設置する。

#### (2) 事故等対策連絡本部の業務

「事故等対策連絡本部」は「事故等対策現地本部」の要請に基づき事故等の対策を行うものとする。

### 4 事故等の対策通報

事故等の対策通報は、次の系統により速やかに行うものとする。

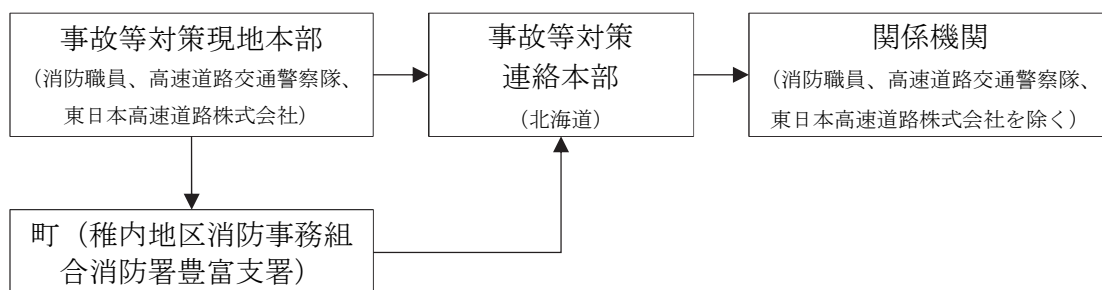

## 第5節 危険物等災害対策計画

### 第1 基本方針

危険物等（危険物、火薬類、高圧ガス、毒物・劇物、放射性物質）の漏洩、流出、火災、爆発等により死傷者が多数発生する等の災害が発生し、又はまさに発生しようとしている場合（以下「危険物等災害発生時」という。）に、早期に初動体制を確立して、その拡大を防御し被害の軽減を図るため、町及び事業者並びに防災関係機関が実施する予防、応急対策は、この計画の定めるところによる。

なお、海上への危険物等の流出等による災害対策については、第7章第1節「海上災害対策計画」の定めるところによる。

### 第2 危険物の定義

#### 1 危険物

消防法（昭和23年7月24日法律第186号）第2条第7項に規定されているもの。

《例》石油類（ガソリン、灯油、軽油、重油）など

#### 2 火薬類

火薬類取締法（昭和25年5月4日法律第149号）第2条に規定されているもの。

《例》火薬、爆薬、火工品（工業雷管、電気雷管等）など

#### 3 高圧ガス

高圧ガス保安法（昭和26年6月7日法律第204号）第2条に規定されているもの。

《例》液化石油ガス（LPG）、アセチレン、アンモニアなど

#### 4 毒物・劇物

毒物及び劇物取締法（昭和25年12月28日法律第303号）第2条に規定されているもの。

《例》毒物（シアン化水素、シアン化ナトリウム等）、劇物（ホルムアルデヒド、塩素等）など

#### 5 放射性物質

放射性同位元素、核燃料物質、核原料物質を総称したもの。「放射性同位元素等による放射線障害の防止に関する法律（昭和32年6月10日法律第167号）」等によりそれぞれ規定されている。

### 第3 災害予防

町は、火災予防上の観点から稚内地区消防事務組合消防署豊富支署の協力を得て事業所の実態を把握し、消防設備等の保守管理、防火管理者等により自主保安体制の確立等適切な指導を行う。

また、危険物等災害の発生を未然に防止するため、危険物等の貯蔵・取扱い等を行う事業者（以下「事業者」という。）及び関係機関は、次のとおり必要な予防対策を実施するものとする。

#### 1 危険物等災害予防

##### （1）事業者

ア 消防法の定める設備基準、保安基準を遵守するとともに、予防規程の作成、従業員に対



する保安教育の実施、自衛消防組織の設置、危険物保安監督者の選任等による自主保安体制の確立を図る。

イ 危険物等関係施設が所在する地域の浸水想定区域及び土砂災害警戒区域等の該当性並びに被害想定を確認を行うとともに、確認の結果、風水害により危険物等災害の拡大が想定される場合は、防災のため必要な措置の検討や、応急対策に係る計画の作成等の実施に努めるものとする。

ウ 危険物の流出その他の事故が発生したときは、直ちに、流出及び拡散の防止、危険物の除去その他災害の発生の防止のための応急の措置を講じるとともに、稚内地区消防事務組合消防署豊富支署、警察へ通報するものとする。

#### (2) 北海道、消防機関（稚内地区消防事務組合消防署豊富支署）

ア 消防法の規定に基づき、保安検査、立入検査を行い、法令の規定に違反する場合は、許可の取消等の措置命令を発するものとする。

イ 事業者の自主保安体制確立を図るため、予防規程の作成、従事者に対する保安教育の実施、自衛消防組織の編成、危険物保安監督者の選任等について指導するものとする。

#### (3) 北海道警察（天塩警察署）

必要に応じ、危険物の保管状態、自主保安体制等実態を把握するとともに、資機材を整備充実し、災害発生時における初動措置体制の確立を図るものとする。

### 2 火薬類災害予防

#### (1) 事業者

ア 火薬類取締法の定める設備基準、保安基準を遵守するとともに、危害予防規程の作成、保安教育計画の作成、火薬類製造保安責任者の選任等による自主保安体制の確立を図るものとする。

イ 火薬庫が近隣の火災その他の事情により危険な状態になり、又は火薬類が安定度に異常を呈したときは、法令で定める応急措置を講じるとともに、火薬類について災害が発生したときは、直ちに警察官等に届け出るものとする。

#### (2) 北海道産業保安監督部

ア 火薬類取締法の規定に基づき、保安検査、立入検査を行い、法令の規定に違反する場合は、許可の取消等の措置命令を発するものとする。

イ 火薬類取締法の規定による許可等の処分をしたとき、又は届出を受理したときは、速やかに国家公安委員会に通報する等関係機関との連携体制の確立を図るものとする。

ウ 事業者の自主保安体制確立を図るため、危害予防規程の作成、保安教育計画の作成、火薬類製造保安責任者の選任等について指導するものとする。

#### (3) 北海道

ア 火薬類取締法の規定に基づき、保安検査、立入検査を行い、法令の規定に違反する場合は、許可の取消等の措置命令を発するものとする。

イ 火薬類取締法の規定による許可等の処分をしたとき、又は届出を受理したときは、速やかに道公安委員会に通報する等関係機関との連携体制の確立を図るものとする。

ウ 事業者の自主保安体制確立を図るため、危害予防規程の作成、保安教育計画の作成、火

薬類製造保安責任者の選任等について指導するものとする。

#### (4) 北海道警察（天塩警察署）

- ア 火薬類取締法の施行に必要な限度において、立入検査を実施する等その実態を把握するとともに、資機材を整備充実し、災害発生時における初動措置体制の確立を図るものとする。また、必要と認められるときは、北海道、北海道経済産業保安監督部に対して、必要な措置をとるよう要請する。
- イ 火薬類運搬の届出があった場合、災害の発生防止、公共の安全維持のため必要のあるときは、運搬日時、運搬経路、運搬方法、火薬類の性状、積載方法について必要な指示をする等により運搬による災害発生防止を図る。
- ウ 火薬庫が近隣の火災その他の事情により危険な状態になり、又は火薬類が安定度に異常を呈したとき、及び災害が発生したときの届出があったときは、速やかに道知事に通報する。

#### (5) 稚内地区消防事務組合消防署豊富支署

火災予防上の観点から事業所の実態を把握し、消防用施設等の保守管理、防火管理者等による自主保安体制の確立等適切な指導を行う。

### 3 高圧ガス災害予防

#### (1) 事業者

- ア 高圧ガス保安法の定める設備基準、保安基準を遵守するとともに、危害予防規程の作成、保安教育計画の作成、高圧ガス製造保安統括者の選任等による自主保安体制の確立を図るものとする。
- イ 高圧ガスの製造施設等が危険な状態になったときは、高圧ガス保安法で定める応急措置を講じるとともに、高圧ガスについて災害が発生したときは、道知事又は警察官に届け出るものとする。

#### (2) 北海道経済産業局

- ア 高圧ガス保安法の規定に基づき、保安検査、立入検査を行い、法令の規定に違反する場合は、許可の取消等の措置命令を発するものとする。
- イ 事業者の予防対策について監督、指導する。

#### (3) 北海道

- ア 高圧ガス保安法の規定に基づき、保安検査、立入検査を行い、法令の規定に違反する場合は、許可の取消等の措置命令を発するものとする。
- イ 事業者の自主保安体制確立を図るため、危害予防規程の作成、保安教育計画の作成、高圧ガス製造保安統括者の選任等について指導するものとする。
- ウ 高圧ガス保安法の規定による許可等の処分をしたとき、又は届出を受理したときは、速やかに道公安委員会に通報する等関係機関との連携体制の確立を図るものとする。

#### (4) 北海道警察（天塩警察署）

- ア 人の生命、身体又は財産に対する危害を予防するため特に必要があるときは、立入検査を実施する等その実態を把握するとともに、資機材を整備し、災害発生時における初動措置体制の確立を図るものとする。

イ 高圧ガスの製造施設等が危険な状態となったとき、又は災害が発生したときの届出があったときは、速やかに道知事に通報するものとする。

**(5) 稚内地区消防事務組合消防署豊富支署**

火災予防上の観点から事業所の実態を把握し、消防施設等の保守管理、防火管理者等により自主保安体制の確立等適切な指導を行う。

**4 毒物・劇物災害予防**

**(1) 事業者**

ア 毒物及び劇物取締法の定める設備基準、保安基準を遵守するとともに、従業者に対する危害防止のための教育の実施、毒物劇物取扱責任者の選任等による自主保安体制の確立を図るものとする。

イ 毒劇物が飛散する等により不特定又は多数の者に保健衛生上の危害が生じるおそれがあるときは、直ちにその旨を稚内保健所、警察署又は消防機関（稚内地区消防事務組合消防署豊富支署）に届け出るとともに、必要な応急の措置を講じるものとする。

**(2) 北海道**

ア 毒物及び劇物取締法の規定に基づき、立入検査を行い、法令の規定に違反する場合は、登録の取消等の措置命令を発するものとする。

イ 事業者の自主保安体制確立を図るため、従事者に対する危害防止のための教育の実施、毒物劇物取扱責任者の選任等による自主保安体制の確立を指導するものとする。

**(3) 北海道警察（天塩警察署）**

必要に応じ、毒劇物の保管状態、自主保安体制事業所の実態を把握するとともに、資機材を整備し、災害発生時における初動措置体制の確立を図るものとする。

**(4) 稚内地区消防事務組合消防署豊富支署**

火災予防上の観点から事業所の実態を把握し、消防用設備等の保守管理、防火管理者等による自主保安体制の確立等適切な指導を行う。

**5 放射性物質災害予防**

**(1) 事業者**

ア 放射性同位元素等による放射線障害の防止に関する法律の定める設備基準、保安基準を遵守するとともに、放射線障害予防規程の作成、必要な教育訓練の実施、放射線取扱主任者の選任等による自主保安体制の確立を図るものとする。

イ 放射線障害のおそれがある場合又は放射線障害が発生した場合は、放射性同位元素等による放射線障害の防止に関する法律で定める応急措置を講ずるとともに、直ちに文部科学大臣、消防署等関係機関へ通報するものとする。

**(2) 稚内地区消防事務組合消防署豊富支署**

火災防止の観点から事業所の実態を把握し、消防用設備等の保守管理、防火管理者等による自主保安体制の確立等適切な指導を行う。

**(3) 北海道警察（天塩警察署）**

ア 放射性同位元素等による放射線障害の防止に関する法律の施行に必要な限度で、立入検査を実施する等その実態を把握するとともに、資機材を整備し、災害発生時における初

動措置体制の確立を図る。

イ 放射性同位元素又は放射性同位元素により汚染されたものを運搬する届出があった場合、災害の発生防止、公共の安全確保のため必要があるときは、運搬日時、経路等について、必要な指示をする等により運搬による災害発生防止を図る。

## 第4 災害応急対策

### 1 情報通信

危険物等災害発生時の情報の収集及び通信等は、次により実施する。

#### (1) 情報通信連絡系統

情報通信の連絡系統は、次のとおりとする。

図表 通信連絡系統

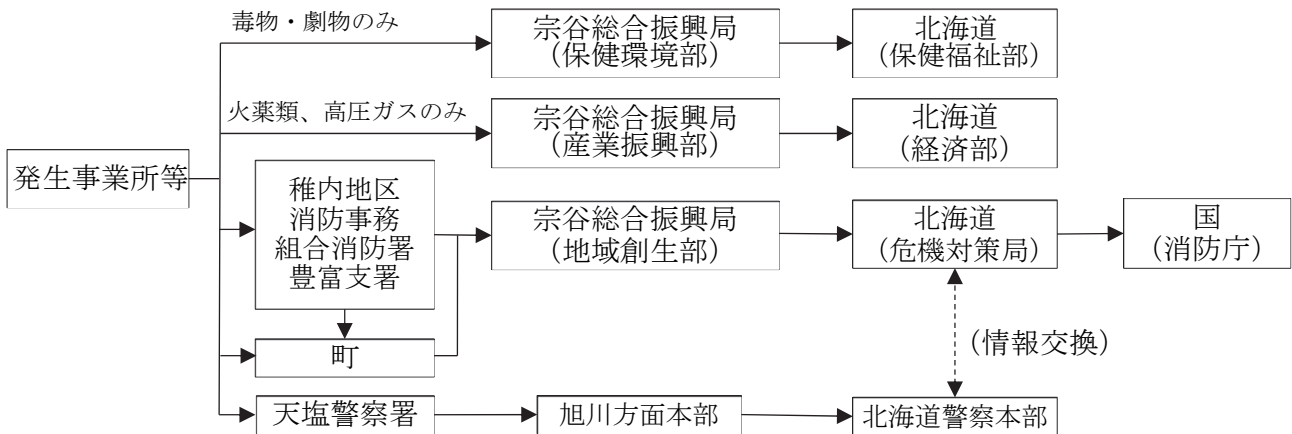

#### (2) 実施事項

ア 町及び関係機関は、災害発生時に直ちに災害情報連絡のための通信手段を確保するものとする。

イ 町及び関係機関は、災害情報の収集に努めるとともに、把握した情報について迅速に他の関係機関に連絡するものとする。

ウ 町及び関係機関は、相互に緊密な情報交換を行い、情報の確認、共有化、応急対策の調整等を行うものとする。

### 2 災害広報

災害応急対策の実施に当たり、正確な情報を迅速に提供することにより混乱の防止を図るため、被災者の家族、地域住民等に対して行う広報は、第5章第3節「災害広報・情報提供計画」の定めによるほか、次により実施する。

#### (1) 実施機関

事業者及び消防法、火薬取締法、高圧ガス保安法、毒物及び劇物取締法、放射線同位元素等による放射線障害の防止に関する法律に基づく危険物等取扱規制担当機関。

## (2) 実施事項

### ア 被災者の家族への広報

関係機関は、被災者の家族等からの問い合わせ等に対応する体制を整えるほか、被災者の家族等に役立つ次の情報について、正確に、きめ細かく、適切に提供する。

- (ア) 災害の状況
- (イ) 被災者の安否情報
- (ウ) 危険物等の種類、性状など人体・環境に与える影響
- (エ) 医療機関等への情報
- (オ) 関係機関の災害応急対策に関する情報
- (カ) その他必要な事項

### イ 地域住民等への広報

関係機関は、報道機関を通じ、又は広報車の利用等により、次の事項についての広報を実施する。

- (ア) 災害の状況
- (イ) 被災者の安否情報
- (ウ) 危険物等の種類、性状など人体・環境に与える影響
- (エ) 医療機関等の情報
- (オ) 関係機関の実施する応急対策の概要
- (カ) 避難の必要性等、地域に与える影響
- (キ) その他必要な事項

## 3 応急活動体制

### (1) 町の災害対策組織

町長は、危険物等災害発生時、その状況に応じて「第3章 第1節 組織計画」に定めるところにより応急活動体制を整え、その地域に係る災害応急対策を実施する。

### (2) 防災関係機関の災害対策組織

関係機関の長は、危険物等災害発生時、その状況に応じて応急活動体制を整え、関係機関と連携をとりながら、その所管に係る災害応急対策を実施する。

## 4 災害拡大防止

危険物等による災害の拡大防止を図るため、爆発性・引火性・有毒性等の危険物等の性状を十分に把握し、次により実施するものとする。

### (1) 事業者

的確な応急点検及び応急措置等を講じるものとする。

### (2) 危険物等の取扱規制担当機関

危険物の流出・拡散の防止、流出した危険物等の除去、環境モニタリングをはじめ、事業者に対する応急措置命令、危険物等関係施設の緊急使用停止命令など、災害の拡大防止を図るため適切な応急対策を講じるものとする。

## 5 消防活動

危険物等災害時における消防活動は、次により実施する。

**(1) 事業者**

消防機関の現場到着までの間に、自衛消防組織等によりその延焼拡大を最小限度に抑える等、消防活動に努めるものとする。

**(2) 稚内地区消防事務組合消防署豊富支署**

ア 事業者との緊密な連携を図り、化学消防車、化学消火薬剤、中和剤、ガス検知器等を活用し、危険物等の性状に合った適切な消防活動を実施するものとする。

イ 町は稚内地区消防事務組合消防署豊富支署と連携して、消防活動の円滑化を図るため、必要に応じて消防警戒区域を設定するものとする。

**6 避難措置**

町及び関係機関は、人命の安全を確保するため、第5章第4節「避難対策計画」の定めるところにより、爆発性・引火性・有毒性といった危険物等の特殊性を考慮し、必要な避難措置を実施するものとする。

**7 救助救出及び医療救護活動等**

町及び関係機関は、第5章第9節「救助救出計画」及び第5章第10節「医療救護計画」の定めるところにより、被災者の救助救出及び医療救護活動を実施する。また、町等関係機関は、第5章第27節「行方不明者の捜索及び遺体の収容処理埋葬計画」の定めるところにより、行方不明者の捜索、遺体の収容、埋葬等を実施するものとする。

**8 交通規制**

北海道警察等各関係機関は、災害の拡大防止及び交通の確保のため、第5章第13節「交通応急対策計画」の定めにより、必要な交通規制を実施するものとする。

**9 自衛隊派遣要請**

知事等法令で定める者は、第5章第6節「自衛隊派遣要請及び派遣活動計画」の定めにより、災害の規模や収集した被害情報から判断し、必要がある場合には、自衛隊に対し災害派遣を要請するものとする。

**10 広域応援**

町、道及び稚内地区消防事務組合消防署豊富支署は、災害の規模により、それぞれ単独では十分な災害応急対策を実施できない場合は、第5章第7節「広域応援・受援計画」の定めるところにより、他の消防機関、他の市町村、他都府県及び国へ応援を要請するものとする。

## 第6節 大規模な火事災害対策計画

### 第1 基本方針

死傷者が多数発生する等の大規模な火事災害が発生し、又はまさに発生しようとしている場合（以下「大規模な火事災害発生時」という。）に、早期に初動体制を確立して、その拡大を防御し被害の軽減を図るため、町及び防災関係機関が実施する各種の予防、応急対策は、この計画の定めるところによる。

### 第2 災害予防

町は、それぞれの組織を通して相互に協力し、大規模な火事災害の発生を未然に防止するために必要な予防対策を実施する。

#### 1 町、稚内地区消防事務組合消防署豊富支署

##### (1) 大規模な火事災害に対する強いまちづくり

延焼拡大の防止を図るため、建築物や公共施設の不燃化、空地・緑地等の連続的な配置による延焼遮断帯の形成、防火地域及び準防火地域の的確な指定等により、大規模な火事災害に強いまちづくりを推進する。

##### (2) 火災発生、被害拡大危険区域の把握

災害応急対策の円滑な実施を図るため、火災発生及び延焼拡大の危険性のある区域を把握のうえ、被害想定を作成するよう努める。

##### (3) 予防査察の実施

町は稚内地区消防事務組合消防署豊富支署と連携を図り、多数の人が出入りする事業所等の防火対象物に対して、消防法（昭和23年7月24日法律第186号）に基づく消防用設備等の整備促進、保守点検の実施及び適正な維持管理について指導する。

##### (4) 防火管理者制度の推進

防火管理に関する講習会を開催し、防火管理者の知識の向上を図るとともに、防火管理者を定めるべき防火対象物における自衛消防体制の強化を図るため、防火管理者の選任及び消防計画の作成、消防訓練の実施等について指導する。

##### (5) 防火思想の普及

年2回（春、秋期）の全道火災予防運動、防災週間等を通じて、各種広報媒体を活用することにより、住民の防火思想の普及、高揚を図る。また、高齢者宅の防火訪問を実施する等、要配慮者対策に十分配慮する。

##### (6) 自主防災組織の育成強化

地域の自主防災組織、女性防火クラブ等の民間防火組織の設置及び育成指導の強化を図り、初期消火訓練等の自主的・火災予防運動の実践を推進する。

##### (7) 消防水利の確保

同時多発火災や消火栓の使用不能等に備えて、防火水槽の配備、河川水の活用等により、消防水利の多様化及び確保に努める。

(8) 消防体制の整備

消防職員の非常招集方法、消火部隊の編成・運用、消防用機械・資機材の整備、災害時の情報通信手段等について十分に検討を行い、大規模な火事災害の対応力を高めることとする。

(9) 防災訓練の実践

関係機関、地域住民等と相互に連携して実践的な消火、救助・救急等の訓練を実施し、災害時の活動手順、関係機関との連携等について徹底を図るとともに、訓練後には評価を行い、必要に応じ体制等の改善を行う。

(10) 火災警報

町長は、宗谷総合振興局長から火災気象通報を受けたとき、又は自ら地域性を考慮し定めた火災警報発令条件となり、火災予防上危険であると認めるときは、消防法第22条に基づく火災警報を発令する。

振興局名	警報発令条件
宗谷総合振興局	実効湿度70%以下にして、最小湿度40%以下となり、最大風速14m/s以上のとき

2 北海道

大規模な火事災害に強いまちづくり、防火思想の普及、自主防災組織の育成強化を実施するとともに、町、稚内地区消防事務組合消防署豊富支署が実施する各種予防対策の推進を図るために指導、助言を行う。

第3 災害応急対策

1 情報通信

大規模な火事災害発生時の情報の収集及び通信等は、次により実施する。

(1) 情報通信連絡系統

大規模な火事災害発生時の連絡系統は、次のとおりとする。

図表 通信連絡系統

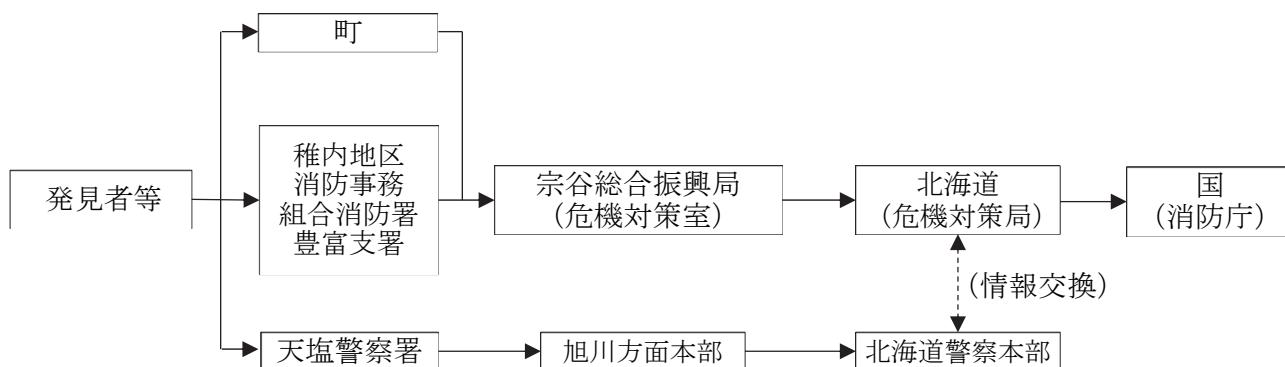

(2) 実施事項

ア 町及び関係機関は、災害発生時に直ちに災害情報連絡のための通信手段を確保するも



のとする。

イ 町及び関係機関は、災害情報の収集に努めるとともに、把握した情報について迅速に他の関係機関に連絡するものとする。

ウ 町及び関係機関は、相互に緊密な情報交換を行い、情報の確認、共有化、応急対策の調整等を行うものとする。

## 2 災害広報

災害応急対策の実施にあたり、正確な情報を迅速に提供することにより混乱の防止を図るため、被災者の家族、地域住民等に対して行う広報は、第5章第3節「災害広報・情報提供計画」の定めによるほか、次により実施するものとする。

### (1) 被災者の家族への広報

町及び関係機関は、被災者の家族等からの問い合わせ等に対応する体制を整えるほか、被災者の家族等に役立つ次の情報について、正確に、きめ細かく、適切に提供する。

- ア 災害の状況
- イ 家族等の安否情報
- ウ 医療機関等の情報
- エ 関係機関の実施する応急対策の概要
- オ その他必要な事項

### (2) 地域住民等への広報

町及び関係機関は、報道機関を通じ、又は広報車の利用等により、次の事項についての広報を実施する。

- ア 災害の状況
- イ 被災者の安否情報
- ウ 医療機関等の情報
- エ 関係機関の実施する応急対策の概要
- オ 避難の必要性等、地域に与える影響
- カ その他必要な事項

## 3 応急活動体制

### (1) 町

町長は、大規模な火事災害発生時、その状況に応じて第3章第1節「組織計画」に定めるところにより応急活動体制を整え、その地域に係る災害応急対策を実施する。

### (2) 防災関係機関

関係機関の長は、大規模な火事災害発生時、災害の状況に応じて応急活動体制を整え、関係機関と連携をとりながら、その所管に係る災害応急対策を実施する。

## 4 消防活動

町は、稚内地区消防事務組合消防署豊富支署と連携を密にして、人命の安全確保と延焼防止を基本として次により消防活動を行う。

- (1) 現場活動情報等の連絡整理を行い、速やかに火災の状況を把握する。
- (2) 避難場所・避難通路の確保及び重要かつ危険度の高い箇所・地域を優先しながら活動

を実施する。

(3) 消火、飛火警戒等においては、近隣住民、自主防災組織等の協力を得て、効果的な活動を実施する。

#### 5 避難措置

町及び関係機関は、人命の安全を確保するため、第5章第4節「避難対策計画」の定めるところにより、必要な避難措置を実施する。

#### 6 救助救出及び医療救護活動等

町及び関係機関は、第5章第9節「救助救出計画」及び第5章第10節「医療救護計画」の定めるところにより、被災者の救助救出及び医療救護活動を実施する。また、町及び関係機関は、第5章第27節「行方不明者の捜索及び遺体の収容処理埋葬計画」の定めるところにより、行方不明者の捜索、遺体の収容、埋葬等を実施する。

#### 7 交通規制

北海道警察等各関係機関は、災害の拡大防止及び交通の確保のため、第5章第13節「交通応急対策計画」の定めにより、必要な交通規制を行う。

#### 8 自衛隊派遣要請

知事等法令で定める者は、第5章第6節「自衛隊派遣要請及び派遣活動計画」の定めにより、災害の規模や収集した被害情報から判断し、必要がある場合には、自衛隊に対し災害派遣を要請するものとする。

#### 9 広域応援

道、町及び稚内地区消防事務組合消防署豊富支署は、災害の規模により、それぞれ単独では十分な災害応急対策を実施できない場合は、第5章第7節「広域応援・受援計画」の定めるところにより、他の消防機関、他の市町村、他都府県及び国へ応援を要請する。

### 第4 災害復旧

大規模な火事災害により、地域の壊滅、又は社会経済活動への甚大な被害が生じた場合、町は、被災の状況、地域の特性、被災者の意向等を勘案し、関係機関との密接な連携のもと、第8章「災害復旧・被災者援護計画」の定めるところにより、迅速かつ円滑に復旧を進める。

## 第7節 林野火災対策計画

### 第1 基本方針

広範囲にわたる林野の焼失等の災害が発生し、又はまさに発生しようとしている場合（以下「林野火災発生時」という。）に、早期に初動体制を確立して、その拡大を防御し被害の軽減を図るため、町及び防災関係機関が実施する予防、応急対策は、この計画の定めるところによる。

### 第2 予防対策

#### 1 実施事項

林野火災発生原因の殆どが人為的なものであることを踏まえ、町、道、国及び関係機関は次により対策を講ずるものとする。

##### (1) 北海道森林管理局宗谷森林管理署、北海道、町

###### ア 一般入林者対策

登山、ハイキング、山菜採取、魚釣等の入林者への対策として、次の事項を実施する。

(ア) タバコ、たき火の不始末による出火の危険性について、報道媒体、標語、ポスター、広報車、看板・標識、ホームページ等を活用するとともに、関係機関の協力を得ながら広く周知する。

(イ) 入林の承認申請や届出等について指導する。

(ウ) 火災警報発令又は気象条件が急変した際は、必要に応じて入林の制限を実施する。

(エ) 観光関係者による予防意識の啓発を図る。

###### イ 火入れ対策

林野火災危険期間（おおむね4月～6月。以下「危険期間」）中の火入れは極力避けるようにするとともに、火入れを行おうとする者に対して次の事項を指導する。

(ア) 森林法（昭和26年 法律第249号）及び町条例（昭和62年 条例第10号）の規定に基づき町長の許可を取得させ、火入れ方法を指導し、許可付帯条件を遵守させる。

(イ) 火災警報発令又は気象条件急変の際は、一切の火入れを中止させる。

(ウ) 火入れ跡地の完全消火を図り、責任者に確認させる。

(エ) 火入れ（造林のための地ごしらえ、害虫駆除等）に該当しないたき火等の焼却行為についても、特に気象状況に十分留意するよう指導する。

###### ウ 消火資機材等の整備

(ア) 林野火災消火資機材等は、地域に適合した機材を配備し、常に緊急時に対処できるよう整備点検する。

(イ) ヘリコプターによる空中消火を積極的に推進するため、空中消火薬剤の備蓄に努めるとともに、ヘリコプター離発着の適地をあらかじめ選定する。（資料7-4参照）

##### (2) 森林所有者

森林所有者は、自己の所有林野における失火を防ぐため、次の事項を実施するよう努め

る。

- ア 入林者に対する防火啓発
- イ 巡視
- ウ 無断入林者に対する指導
- エ 火入れに対する安全対策

### (3) 林内事業者

林内において、森林施業、鉱山、道路整備等の事業を行う者は、危険期間中、事業区域内における火災発生を防止するため、森林所有者と協議し、特に次の事項について留意の上、適切な予防対策を講じる。

- ア 火気責任者の選任、事業区域内の巡視員の配置
- イ 火気責任者の指定する喫煙所並びにたき火、ごみ焼箇所を設置、標識及び消火設備の完備
- ウ 林野火災発生時の連絡系統及び周知方法の確立

### (4) 自衛隊

自衛隊は、危険期間中、演習地における火災発生を防止するため、特に次の事項について留意の上、適切な予防対策を講じる。

- ア 演習地出入者に対する防火啓発
- イ 演習地及び近隣地における林野火災発生時の連絡系統及び周知方法の確立
- ウ 危険区域の標示
- エ 防火線の設定
- オ 巡視員の配置

### (5) 北海道旅客鉄道株式会社及びバス等運送事業者

北海道旅客鉄道株式会社及びバス等運送事業者は、車両通行中に林野火災を発見した場合の連絡系統及び周知方法の確立等により路線火災の防止に努めるとともに、次の事項について協力するものとする。

- ア 路線の巡視
- イ ポスター掲示等による広報活動
- ウ 林野火災の巡視における用地の通行
- エ 緊急時における専用電話の利用

## 2 林野火災予消防対策協議会

林野火災の予消防対策を推進するため、次の林野火災予消防対策協議会の開催を通じて、相互の連絡、情報交換、指導等を行う。

### (1) 全道協議会

全道の予消防対策については、次の関係機関により構成された北海道林野火災予消防対策協議会が推進する。

北海道開発局、北海道財務局、北海道森林管理局、北海道産業保安監督部、稚内地方気象台、陸上自衛隊北部方面総監部、北海道、北海道教育委員会、北海道警察本部、北海道市長会、北海道町村会、財団法人北海道消防協会、東日本電信電話株式会社北海道事業部、北海

道旅客鉄道株式会社、国立研究所森林研究・整備機構森林総合研究所北海道支所、国立大学法人北海道大学北方生物圏フィールド科学センター、北海道森林組合連合会、栄林会、公益社団法人北海道森と緑の会

(2) 地区協議会

振興局区域ごとの予消防対策については、当該地域を管轄する地方部局及び関係機関により構成された地区林野火災予消防協議会において推進する。

(3) 地区林野火災予消防対策協議会

町の予消防対策については、林野火災予消防対策協議会が推進する。

ア 実施機関

豊富町、稚内地区消防事務組合消防署豊富支署、宗谷森林管理署

イ 実施期間（危険期間）及び強調期間

実施期間：4月中旬～6月30日（危険期間）

強調期間：5月1日～5月31日

3 気象情報対策

林野火災の発生及び広域化は、気象条件が極めて大きな要因であるため、関係機関は次により警報、注意報並びに情報等の迅速な伝達を行い、林野火災の予防に万全を期する。

(1) 火災気象通報（林野火災気象通報を兼ねる）

林野火災気象通報は、火災気象通報により稚内地方気象台が発表及び終了の通報を行う。なお、火災気象通報の通報基準は、第3章第2節「気象業務に関する計画」に関する申し合わせのとおりである。

(2) 伝達系統

火災気象通報（林野火災気象通報を兼ねる）の伝達系統は、次のとおりとする。

図表 伝達系統

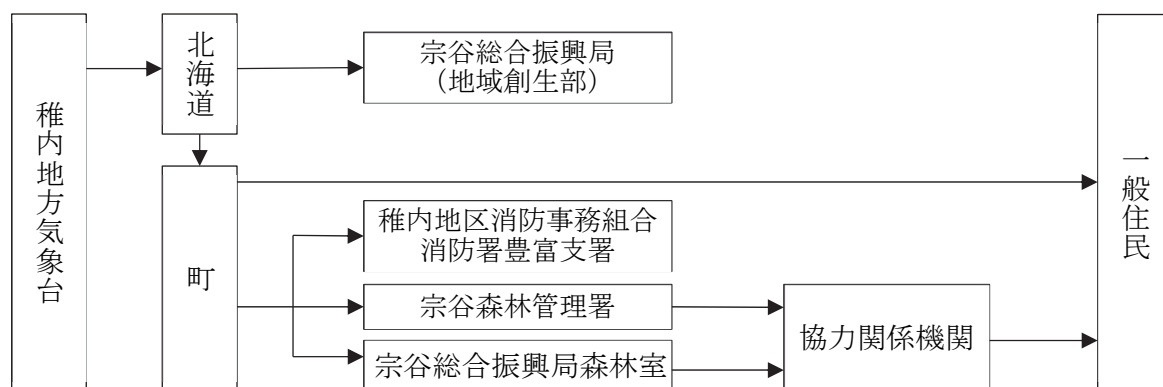

通報を受けた町は、消防機関へ通報するものとする。

また、町長は、通報を受けたとき、又は気象の状況が火災の予防上危険であると認めるときは、消防法（昭和23年7月24日法律第186号）第22条第3項の規定に基づき火災に関する警報を発することができる。

火災に関する警報を発した市町村は、消防機関、関係機関、一般住民等へ周知を図るも

のとする。

### 第3 災害応急対策

#### 1 情報通信

##### (1) 情報通信連絡系統

広範囲にわたる林野火災発生時の連絡系統は、次のとおりとする。

図表 通信連絡系統

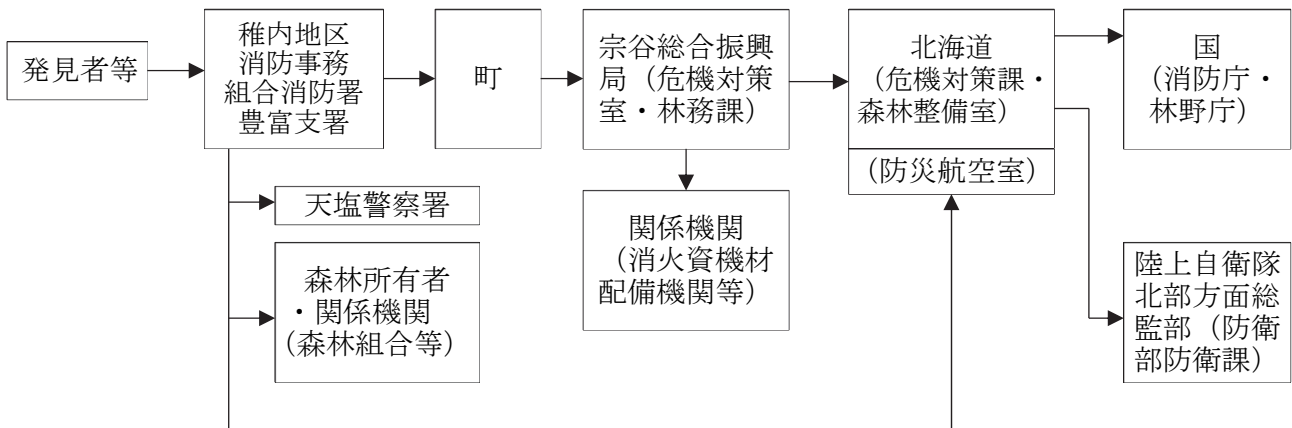

##### (2) 実施事項

- ア 町及び関係機関は、災害発生時に直ちに災害情報連絡のための通信手段を確保するものとする。
- イ 町及び関係機関は、災害情報の収集に努めるとともに、把握した情報について迅速に他の関係機関に連絡するものとする。
- ウ 町及び関係機関は、相互に緊密な情報交換を行い、情報の確認、共有化、応急対策の調整等を行うものとする。
- エ 町及び宗谷総合振興局においては、「林野火災被害状況調書の提出について（昭和54年2月26日付け林政第119号）」に基づく林野火災被害状況調書の提出を速やかに行うものとする。

#### 2 災害広報

災害応急対策の実施にあたり、正確な情報を迅速に提供することにより混乱の防止を図るため、町等各関係機関が被災者の家族、地域住民等に対して行う広報は、第5章第3節「災害広報・情報提供計画」の定めによるほか、次により実施する。

##### (1) 被災者の家族への広報

町及び関係機関は、被災者の家族等からの問い合わせ等に対応する体制を整えるほか、被災者の家族等に役立つ次の情報について、正確に、きめ細かく、適切に提供するものとする。

- ア 災害の状況
- イ 家族等の安否情報
- ウ 医療機関等の情報

エ 関係機関の実施する応急対策の概要

オ その他必要な事項

## (2) 地域住民等への広報

町及び関係機関は、報道機関を通じ、又は広報車の利用等により、次の事項についての広報を実施する。

ア 災害の状況

イ 被災者の安否情報

ウ 医療機関等の情報

エ 関係機関の実施する応急対策の概要

オ 避難の必要性等、地域に与える影響

カ その他必要な事項

## 3 応急活動体制

(1) 町長は、広範囲にわたる林野火災発生時、その状況に応じて応急活動体制を整え、その地域に係る災害応急対策を実施する。

(2) 防災関係機関の災害対策組織は、広範囲にわたる林野火災発生時、災害の状況に応じて応急活動体制を整え、関係機関と連携をとりながら、その所管に係る災害応急対策を実施する。

## 4 消防活動

町は稚内地区消防事務組合消防署豊富支署と連携を密にして、人命の安全確保と延焼防止を基本として、次により消防活動を実施する。

(1) 林野火災防衛団の活用、適切な消火部隊の配置、森林愛護組合の出動協力等により、効果的な地上消火を行う。

(2) 住家への延焼拡大の危険性がある場合、林野火災が広域化する場合等には第5章第8節「ヘリコプター等活用計画」に基づく道消防防災ヘリコプターの要請等により空中消火を実施する。

## 5 避難措置

町及び関係機関は、人命の安全を確保するため、第5章第4節「避難対策計画」の定めるところにより、必要な避難措置を実施するものとする。

## 6 交通規制

北海道警察等各関係機関は、災害の拡大防止及び交通の確保のため、第5章第13節「交通応急対策計画」の定めにより、必要な交通規制を実施するものとする。

## 7 自衛隊派遣要請

知事等法令で定める者は、第5章第6節「自衛隊派遣要請及び派遣活動計画」の定めにより、林野火災の規模や収集した被害情報から判断し、必要がある場合には、自衛隊に対し災害派遣を要請するものとする。

## 8 広域応援

町、道及び稚内地区消防事務組合消防署豊富支署は、災害の規模により、それぞれ単独では十分な災害応急対策を実施できない場合は、第5章第7節「広域応援・受援計画」の定めるところにより、他の消防機関、他の市町村、他都府県及び国へ応援を要請する。

## 第8節 大規模停電災害対策計画

### 第1 基本方針

大規模停電災害により、住民の生命、身体、財産に被害が生じた場合、又は生じるおそれがある場合（以下、「大規模停電災害発生時」という。）に、早期に初動体制を確立して、その拡大を防御し被害の軽減を図るため、防災関係機関が実施する各種の予防、応急対策については、本計画の定めるところによる。

### 第2 災害予防

#### 1 実施事項

##### (1) 北海道電力株式会社・北海道電力ネットワーク株式会社

- ア 電力施設及び設備被害の軽減、復旧の迅速化を図るため、別に定める「防災業務計画」によって両社一体となり災害予防措置を講ずるものとする。
- イ 電力設備については、国の基準等に基づく耐震性を確保することはもとより、設備構成の多重化や系統監視・制御システム等により電力供給システム全体としての耐災性機能を確保する。
- ウ 災害対策を円滑かつ適切に推進するため、関係機関と連携し防災訓練を実施するなど、災害発生時に対策が有効に機能することを確認する。

##### (2) 防災関係機関

- ア 災害時における応急活動等に関し、あらかじめ協定の締結を行う等、平常時から関係機関相互の連携体制の強化を図るものとする。
- イ 非常用電源を整備するとともに、その燃料を満量にしておくなど、停電時に対応できる電源を確保するものとする。
- ウ 住民に向けて、通電火災といった大規模停電時に起こりうる事故等について周知を行うものとする。
- エ 関係機関と相互に連携して実践的な防災訓練を実施し、災害時の活動手順、関係機関との連携等について、徹底を図るとともに、体制の改善等、必要な措置を講ずるものとする。
- オ 関係機関と相互に連携して、電力供給がひっ迫した際の連絡体制や節電対策を整備するものとする。
- カ 大規模な災害発生のおそれがある場合、それぞれが所有する電源車、発電機等の配備状況等を確認の上、リスト化するよう努めるものとする。

##### (3) 病院等の重要施設

病院、要配慮者に関わる社会福祉施設等の人命に関わる重要施設は、非常用電源を整備するとともに、その燃料を満量にしておくなど、停電時に対応できる電源の確保に努めるものとする。



### 第3 災害応急対策

#### 1 情報通信

大規模停電災害発生時の情報の収集及び通信等は、次により実施するものとする。

##### (1) 情報通信連絡系統

大規模停電災害発生時の情報通信連絡系統は、次のとおりとする。

図表 伝達系統

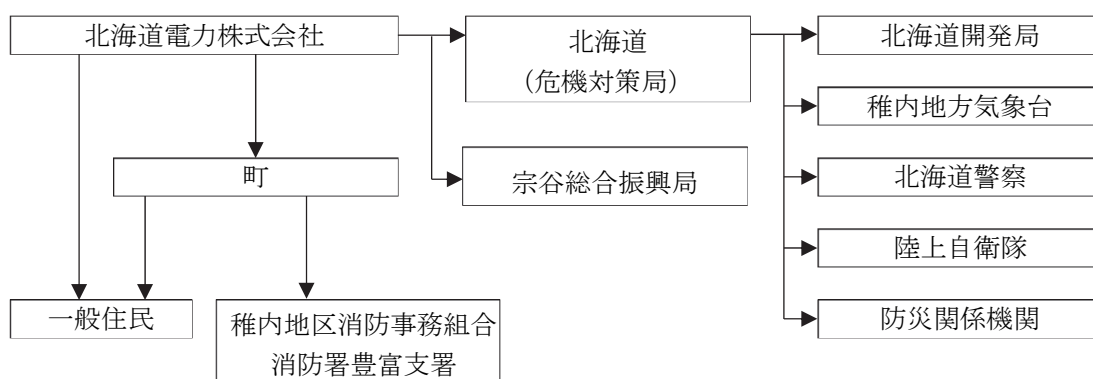

##### (2) 実施事項

- ア 関係機関は、災害発生時に直ちに災害情報連絡のための通信手段を確保するものとする。
- イ 関係機関は、災害情報の収集に努めるとともに、把握した情報について迅速に他の関係機関に連絡するものとする。
- ウ 関係機関は、相互に緊密な情報交換を行い、情報の確認、共有化、応急対策の調整等を行うものとする。

#### 2 災害広報

災害応急対策の実施に当たり、正確な情報を迅速に提供することにより混乱の防止を図るため、停電地域の住民に対して行う災害広報は、第5章第3節「災害広報・情報提供計画」の定めによるほか、次により実施するものとする。

##### (1) 実施機関

町、北海道、北海道警察、北海道電力株式会社、北海道電力ネットワーク株式会社

##### (2) 実施事項

実施機関は、地域住民や帰宅困難者などからの問い合わせ等に対応する体制を整えるほか、地域住民等に役立つ次の情報について、正確に、きめ細かく、適切に提供するものとする。また、情報提供は多言語で実施するなど、外国人に対して十分に配慮するものとする。

- ア 停電及び停電に伴う災害の状況
- イ 関係機関の災害応急対策に関する情報
- ウ 停電の復旧の見通し

エ 避難の必要性等、地域に与える影響

オ その他必要な事項

### 3 応急活動体制

#### (1) 町

町長は、大規模停電災害時、その状況に応じて応急活動体制を整え、その地域に係る災害応急対策を実施する。

#### (2) 防災関係機関

関係機関の長は、大規模停電災害時、その状況に応じて応急活動体制を整え、関係機関と連携をとりながら、その所管に係る災害応急対策を実施する。

#### (3) 北海道電力株式会社、北海道電力ネットワーク株式会社

ア 電力施設及び設備被害の軽減、復旧の迅速化を図るため、別に定める「防災業務計画」によって両社一体となり災害応急対策を講ずるものとする。

イ 早期の停電復旧活動を行うために、防災体制を発令、対策要員を招集し、非常事態対策組織本部を設置して非常災害対策活動を実施する。

ウ 大規模な災害が発生し北海道電力株式会社及び北海道電力ネットワーク株式会社のみで早期停電解消が困難な場合に備え、関係機関及び他電力会社との連携・協力体制も整備する。

### 4 消防活動

大規模停電災害時における消防活動は、次により実施するものとする。

ア エレベーターの閉じ込め事故に対し施設管理者、保守業者等と連携した救助

イ 火災発生に対する迅速な消火活動

ウ 医療機関との連携による円滑な救急搬送

### 5 医療救護活動

町は、医療機関、福祉施設における患者、入所者の対応状況の確認を行い、必要な措置を実施するものとする。

その他、大規模停電災害時における医療救護活動については、第5章第10節「医療救護計画」の定めにより実施する。

### 6 交通対策

災害の拡大防止及び交通の確保のため、第5章第13節「交通応急対策計画」の定めによるほか、次の必要な交通対策を行うものとする。

#### (1) 北海道警察（天塩警察署）

信号機の停止により、交通事故の発生や、人命救助のための人員輸送及び緊急物資輸送等に支障を来すことを防止するため、交通整理員を適切に配置すること。

#### (2) 道路管理者

ロードヒーティング停止による路面凍結に起因する事故を防止するため、道路パトロールの強化、除雪や凍結防止剤の散布による通行の確保や、必要に応じた交通規制を行うとともに、関係機関との道路情報の共有を行うものとする。

## 7 避難所対策

大規模停電災害により住民の生命及び身体の安全、保護を図るため必要がある場合は第5章第4節「避難対策計画」の定めるところにより実施するものとする。

## 8 応急電力対策

### (1) 緊急的な電力供給

北海道電力株式会社及び北海道電力ネットワーク株式会社は、道等との協議による決定に基づき電源車等の配備を行うなど、道があらかじめリスト化した重要施設への電力の優先供給に努めるものとする。

### (2) 通信機器等の充電対策

関係機関は、必要に応じて、スマートフォンや携帯電話、その他充電が必要となる機器等を有している被災者に対して、庁舎や管理施設などを開放し、電源の提供や民間事業者等と連携して充電機器等の提供に努めるものとする。

## 9 給水対策

町(水道管理者)は、水道水を供給するポンプの停止などによる断水地域(高台や集合住宅)への給水活動を行うものとする。また、必要に応じて、近隣市町村や日本水道協会北海道地方支部に対し応援を要請するものとする。

## 10 石油類燃料の供給対策

町は、大規模停電災害時における石油類燃料の供給については、第5章第18節「石油類燃料供給計画」の定めるところによるものとする。

## 11 防犯対策

北海道警察(天塩警察署)は、巡回、警ら等の警戒活動による防犯対策を行うものとする。

## 12 自衛隊派遣要請

知事等法令で定める者は、第5章第6節「自衛隊派遣要請及び派遣活動計画」の定めにより、災害の規模や収集した被害情報から判断し、必要がある場合には、自衛隊に対し災害派遣を要請するものとする。

## 13 広域応援

町、道及び稚内地区消防事務組合消防署豊富支署は、災害の規模により、それぞれ単独では十分な災害応急対策を実施できない場合は、第5章第7節「広域応援・受援計画」の定めるところにより、他の消防機関、他の市町村、他都府県及び国へ応援を要請するものとする。

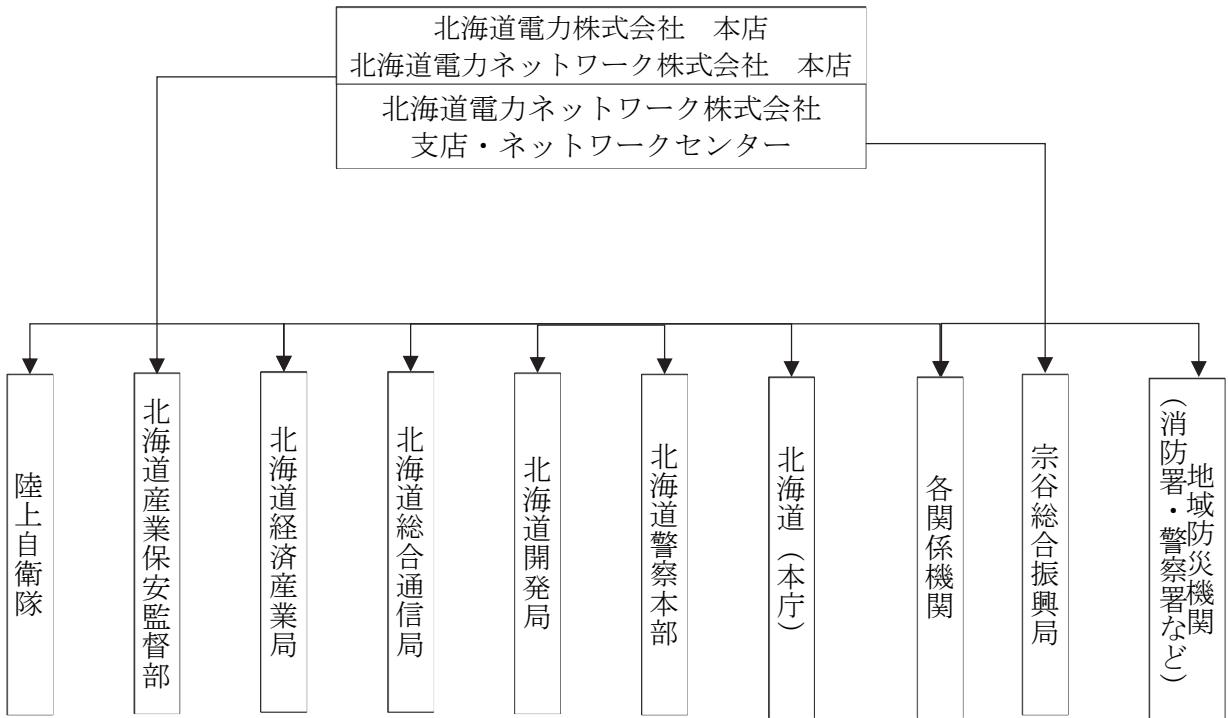

## 第8章 災害復旧・被災者援護計画

災害が発生した際には、速やかに、被災施設を復旧し、被災者に対して適切な援護を行うことにより、被災地の復興へとつなげていく必要がある。

このため、町及び道は、防災関係機関との適切な役割分担及び連携の下、被災地域の特性や被災状況、関係する公共施設管理者の意向等を勘案し、迅速な原状復旧を目指すのか、災害に強いまちづくり等の中長期的課題の解決をも図る計画的復興を目指すのかについて早急に検討し、基本となる方向を定め、又は、これに基づき計画を作成することにより、計画的に災害復旧事業を実施するものとする。

併せて、災害に伴い生じた廃棄物については、広域的な処理を含めた計画的な収集・運搬・処分により、適切かつ速やかに廃棄物処理を行うものとする。

また、被災者が自らに適した支援制度を活用して生活再建に取り組むことができるよう、災害ケースマネジメント（一人ひとりの被災者の状況を把握した上で、関係者が連携して、被災者に対するきめ細かな支援を継続的に実施する取組）の実施等により、見守り・相談の機会や被災者台帳等を活用したきめ細かな支援を行うとともに、被災者が容易に支援制度を知ることができる環境の整備に努めるものとする。

なお、著しく異常かつ激甚な非常災害が発生し、国に緊急災害対策本部が設置され、当該災害からの復興を推進するため特別の必要があると認めるときは、大規模災害からの復興に関する法律（平成25年法律第55号）に基づき、被災地の復興を図るため必要となる措置を行うものとする。

### 第1節 災害復旧計画

---

#### 第1 実施責任者

指定地方行政機関の長、地方公共団体の長、その他の執行機関、指定公共機関及び指定地方公共機関、その他法令の規定により災害復旧の実施について責任を有するものが実施するものとする。

#### 第2 復旧事業計画

公共施設の災害復旧事業計画は、おおむね次の計画とする。

##### 1 公共土木施設災害復旧事業計画

- (1) 河川
- (2) 海岸
- (3) 砂防設備
- (4) 林地荒廃防止施設
- (5) 地滑り防止施設
- (6) 急傾斜地崩壊防止施設
- (7) 道路

- (8) 湾港
- (9) 漁港
- (10) 下水道
- (11) 公園
- 2 農林水産業施設災害復旧事業計画
- 3 都市施設災害復旧事業計画
- 4 上水道災害復旧事業計画
- 5 住宅災害復旧事業計画
- 6 社会福祉施設災害復旧事業計画
- 7 公共医療施設、病院等災害復旧事業計画
- 8 学校教育施設災害復旧事業計画
- 9 社会教育施設災害復旧事業計画
- 10 その他災害復旧事業計画

### 第3 災害復旧予算措置

災害復旧事業、その他関係事業に要する費用は、別に法律に定めるところにより、予算の範囲内において、国及び道が全部又は一部を負担し、又は補助して行われる。

### 第4 激甚災害に係る財政援助措置

著しく激甚である災害が発生した場合には、町及び道は、被害の状況を速やかに調査把握し、早期に激甚災害の指定が受けられるよう措置して、公共施設の災害復旧事業が円滑に行われるよう努めるものとする。

### 第5 応急金融対策

応急金融の融資の名称、取扱機関等の大要は、第5章第35節「災害応急金融計画」に定めるところによるものとする。

## 第2節 被災者援護計画

### 第1 罹災証明書の交付

#### 1 町

- (1) 町は、被災者に対する各種支援措置を早期に実施するため、災害の状況を迅速かつ的確に把握するとともに、災害による住家等の被害の程度の調査や罹災証明書の交付の体制を確立する。
- (2) 町長は、当該町の地域に係る災害が発生した場合において、当該災害の被災者から申請があったときは、遅滞なく、住家の被害その他当該町長が定める種類の被害の状況を調査し、罹災証明書を交付しなければならない。
- (3) 町は、効率的な罹災証明書の交付のため、当該業務を支援するシステムの活用について検討するものとする。
- (4) 町は、住家等の被害の程度を調査する際、必要に応じて、航空写真、被災者が撮影した住家の写真、応急危険度判定の判定結果等を活用するなど、適切な手法により実施するものとする。
- (5) 町は、住家被害の調査や罹災証明書の交付の担当部局と応急危険度判定担当部局とが非常時の情報共有体制についてあらかじめ検討し、必要に応じて、発災後に応急危険度判定の判定実施計画や判定結果を活用した住家被害の調査・判定を早期に実施できるよう努めるものとする。

#### 2 消防機関

- (1) 町長は、罹災証明書のうち火災に起因するものの交付に関する事務について、必要に応じて、消防長等に、消防法による火災損害調査の結果に基づき行わせることとすることができるものとする。
- (2) 消防事務の共同処理に関して複数の町が一部事務組合や広域連合を設立している場合において、その規約上、火災に起因する罹災証明書の交付についても共同処理の対象とされている場合には、当該一部事務組合等が火災に係る罹災証明書の交付を行うものとする。

### 第2 被災者台帳の作成及び台帳情報の利用・提供

#### 1 被災者台帳の作成

- (1) 町長は、町の地域に係る災害が発生した場合において、当該災害の被災者の援護を総合的かつ効率的に実施するため必要があると認めるときは、個々の被災者の被害の状況や各種の支援措置の実施状況、配慮を要する事項等を一元的に集約した被災者台帳を作成し、被災者の援護の総合的かつ効率的な実施に努めるものとする。

また、被災者支援業務の迅速化・効率化のため、被災者台帳の作成にデジタル技術を活用するよう積極的に検討するものとする。

- (2) 被災者台帳には、被災者に関する次に掲げる事項を記載、又は記録するものとする。

ア 氏名	サ 町長が台帳情報を当該町以外の者に提供することに被災者本人が同意している場合には、その提供先
イ 生年月日	
ウ 性別	
エ 住所又は居所	シ サの提供先に台帳情報を提供した場合には、その旨及びその日時
オ 住家の被害その他町長が定める種類の被害の状況	ス 被災者台帳の作成に当たり、行政手続における特定の個人を識別するための番号の利用等に関する法律（平成25年法律第27号）第2条第5項に規定する個人番号を利用する場合には、当該被災者に係る個人番号
カ 援護の実施の状況	
キ 要配慮者であるときは、その旨及び要配慮者に該当する事由	
ク 一電話番号その他の連絡先	
ケ 世帯の構成	
コ 罹災証明書の交付の状況	セ その他被災者の援護の実施に関し町長が必要と認める事項

(3) 町長は、被災者台帳の作成に必要な限度で、その保有する被災者の氏名その他の被災者に関する情報を、その保有に当たって特定された利用の目的以外の目的のために内部で利用することができる。

(4) 町長は、必要に応じて、被災者台帳の作成のため、他の市町村や道等に対して被災者に関する情報の提供を求めることができる。

## 2 台帳情報の利用及び提供

(1) 町長は、次の各号のいずれかに該当すると認めるときは、台帳情報を、その保有に当たって特定された利用の目的以外の目的のために自ら利用し、又は提供することができる。

ア 本人（台帳情報によって識別される特定の個人をいう。以下この号において同じ。）の同意があるとき、又は本人に提供するとき。

イ 町が被災者に対する援護の実施に必要な限度で台帳情報を内部で利用するとき。

ウ 他の地方公共団体に台帳情報を提供する場合において、台帳情報の提供を受ける者が、被災者に対する援護の実施に必要な限度で提供に係る台帳情報を利用するとき。

(2) 台帳情報の提供を受けようとする申請者は、次の各号に掲げる事項を記載した申請書を、当該台帳情報を保有する町長に提出しなければならない。

ア 申請者の氏名及び住所（法人その他の団体にあつてはその名称、代表者の氏名及び主たる事務所の所在地）

イ 申請に係る被災者を特定するために必要な情報

ウ 提供を受けようとする台帳情報の範囲

エ 提供を受けようとする台帳情報に申請者以外の者に係るものが含まれる場合には、その使用目的

オ その他台帳情報の提供に関し町長が必要と認める事項

(3) 町長は、(2)の申請があつた場合において、当該申請が不当な目的によるものと認めるとき又は申請者が台帳情報の提供を受けることにより知り得た情報が不当な目的に使用さ



れるおそれがあると認めるときを除き、申請者に対し、当該申請に係る台帳情報を提供することができる。ただし、その場合、提供する台帳情報には、当該被災者に係る行政手続における特定の個人を識別するための番号の利用等に関する法律第2条第5項に規定する個人番号（本節第2の1の（2）のス）を含めないものとする。

### 第3 融資・貸付け等による金融支援

被災した町民等の生活再建や経営安定等を図るため、融資・貸付け等の金融支援を行う。

資料8-3 応急金融の概要
---------------

## 第3節 災害義援金募集（配分）計画

災害による被災者を救護するための災害義援金の募集及び配分に関する計画は、次の定めによる。

### 第1 実施責任

災害による被災者を救護するため災害義援金の募集及び配分を必要とするときは、北海道災害義援金募集（配分）委員会（以下「委員会」という。）がこれに当たるものとする。

なお、知事が寄託を受けたものについては委員会と協議し、寄贈目的にそうよう配分するものとする。

### 第2 運営方法等

委員会の運営方法等は委員会会則（資料9-17参照）の定めるところによるものとする。

資料9-17 災害義援金募集委員会及び事業要綱  
骨子

### 第3 義援金の受付（配分）

日本赤十字社赤十字社は、全国各地からの義援金受付窓口を設置し、義援金の受入れを実施するとともに、日本赤十字社赤十字社北海道支部及び宗谷地区に義援金配分委員会を設置し、被害状況に応じて義援金を災者に配分するものとする。

町長（部）は、全国各地からの義援金を受付けるとともに、提供者の意向を尊重し、被害状況に応じて義援金を配分するものとする。

資料9-18 災害義援金募集事業要綱骨子